

J20/63093 (2/16)

รายงานการประเมินมูลค่าทรัพย์สิน

เทสโก้ โลตัส ไฮเปอร์มาร์เก็ต สาขาประชาชื่น
เลขที่ 829 ถนนประชาราษฎร์ สาย 2 แขวงบางซื่อ
เขตบางซื่อ กรุงเทพมหานคร



ประเมิน ณ วันที่ 4 ธันวาคม 2563

เสนอ :

กองทุนรวมอสังหาริมทรัพย์และสิทธิการเช่าเทสโก้ โลตัส รีเทล โกรท

จัดทำโดย :

บริษัท 15 ที่ปรึกษาธุรกิจ จำกัด

ห้องเลขที่ 39 ชั้น 9 อาคาร อาร์ เอส ทาวเวอร์

เลขที่ 121 ถ.รัชดาภิเษก ดินแดง กรุงเทพฯ 10400

โทรศัพท์ 02 641 3800 โทรสาร 02 641 3801

www.fifteenbiz.com

15 Business Advisory Limited
บริษัท 15 ที่ปรึกษาธุรกิจ จำกัด

15 Business Advisory Limited

บริษัท 15 ที่ปรึกษาธุรกิจ จำกัด

J20/63093 (2/16)

วันที่ 9 กุมภาพันธ์ 2564

กองทุนรวมอสังหาริมทรัพย์และสิทธิการเช่าเทสโก้ โลดส์ รีเทล โกรท

เลขที่ 1 อาคารเอ็มไพร์ทาวเวอร์ ชั้น 32 ถนนสาทรใต้

แขวงยานนาวา เขตสาทร กรุงเทพมหานคร 10120

เรียน ผู้จัดการกองทุน

ตามที่ทางกองทุนรวมอสังหาริมทรัพย์และสิทธิการเช่าเทสโก้ โลดส์ รีเทล โกรท ได้มอบหมายให้ทางบริษัท 15 ที่ปรึกษาธุรกิจ จำกัด ประเมินมูลค่าทรัพย์สิน ได้แก่ ที่ดิน เนื้อที่ดินรวมประมาณ 14-3-93.4 ไร่ (5,993.4 ตารางวา) พร้อมสิ่งปลูกสร้าง โครงการ “เทสโก้ โลดส์ ไฮเปอร์มาร์เก็ต สาขาประชานิคม” ถนนประชาราษฎร์ สาย 2 แขวงบางซื่อ เขตบางซื่อ กรุงเทพมหานคร โดยการประเมินมูลค่าทรัพย์สินในครั้งนี้ มีวัตถุประสงค์เพื่อต้องการทราบมูลค่าตลาด (Market Value) ของทรัพย์สินดังกล่าว เพื่อใช้สำหรับวัตถุประสงค์สาธารณะ

บริษัท 15 ที่ปรึกษาธุรกิจ จำกัด มีความเห็นว่า มูลค่าตลาด (Market Value) ของทรัพย์สินดังกล่าวที่ทำการประเมินมูลค่าในครั้งนี้ ณ วันที่ 4 ธันวาคม 2563 มีมูลค่าเท่ากับ 1,703,000,000 บาท (หนึ่งพันเจ็ดร้อยสามล้านบาทถ้วน)

หากท่านมีข้อสงสัยประการใดเกี่ยวกับรายงานฉบับนี้ โปรดแจ้งให้ทางบริษัทฯ ทราบ เพื่อจะได้เรียนชี้แจงในรายละเอียดเพิ่มเติมตามที่ท่านประสงค์ต่อไป อนึ่งรายงานการประเมินมูลค่าฉบับนี้ จัดทำขึ้นเพื่อวัตถุประสงค์ที่ระบุไว้ในรายงานเท่านั้น เงื่อนไขและสมมติฐานในการประเมินมูลค่าได้แสดงไว้ในรายงาน

บริษัท 15 ที่ปรึกษาธุรกิจ จำกัด และผู้มีอำนาจลงนามกระทำการแทนบริษัทฯ ขอรับรองว่าไม่มีผลประโยชน์เกี่ยวข้องไม่ว่าโดยทางตรงหรือทางอ้อมกับทรัพย์สินที่ประเมินมูลค่า

ขอแสดงความนับถือ

กระทำการแทนในนาม

บริษัท 15 ที่ปรึกษาธุรกิจ จำกัด



(นายวัฒนา จำปาวัลย์)

ผู้ประเมินหลัก (วฒ.011) / กรรมการบริหาร

ที่เลขที่ 39 ชั้น 9 อาคาร อารี เอส ทาวเวอร์
121 อ.วิภาวดีรังสิต ดินแดง กรุงเทพฯ 10400
โทรศัพท์ : +66 (0) 2641 3800
โทรสาร : +66 (0) 2641 3801
Website : www.fifteenbiz.com

สารบัญ

	หน้า
สรุปผลการประเมินมูลค่าทรัพย์สิน	1
1. บทนำ	3
1.1 วัตถุประสงค์	3
1.2 วันที่ทำการสำรวจทรัพย์สิน	3
1.3 วันที่ประเมินมูลค่าทรัพย์สิน	3
1.4 นิยามของมูลค่าทรัพย์สิน	3
1.5 เงื่อนไขและข้อจำกัด	4
2. ทำเลที่ตั้งทรัพย์สิน	6
2.1 ที่ตั้งทรัพย์สิน	6
2.2 การใช้ประโยชน์ที่ดินและสภาพแวดล้อม	6
2.3 สาธารณูปโภคและสาธารณูปการ	6
2.4 สภาพทางเข้า-ออกทรัพย์สิน	7
2.5 สถานที่สำคัญบริเวณที่ตั้งทรัพย์สิน	7
3. รายละเอียดของทรัพย์สินที่ประเมินมูลค่า	9
3.1 ทรัพย์สินที่ประเมินมูลค่า	9
3.2 รายละเอียดเอกสารสิทธิ	15
3.3 ราคาประเมินทุนทรัพย์ที่ดินของทางราชการ	18
3.4 การตรวจสอบความถูกต้องของที่ตั้งทรัพย์สิน	18
4.ผังเมืองและกฎหมายที่เกี่ยวข้อง	19
4.1 ผังเมือง	19
4.2 กฎหมายควบคุมอาคาร	22
4.3 กฎหมายอื่นๆ ที่เกี่ยวข้อง	22
5. การตรวจสอบการเวนคืนและโครงการพัฒนาของรัฐ	23
5.1 การตรวจสอบการเวนคืน	23
5.2 โครงการพัฒนาของรัฐ	23
6. การใช้ประโยชน์สูงสุด และดีที่สุดของทรัพย์สิน	24

สารบัญ (ต่อ)

	หน้า
7. ภาพรวมสถานการณ์ค่าปลิกภายในประเทศไทย	25
8. วิธีการประเมินมูลค่าทรัพย์สิน	35
9. การวิเคราะห์และประเมินมูลค่าทรัพย์สิน	36
9.1 วิธีต้นทุน (Cost Approach)	36
9.2 วิธีพิจารณาจากรายได้ (Income Approach)	39
10. ผลสรุปมูลค่าทรัพย์สิน	48

เอกสารประกอบ

- ก. ข้อมูลตลาดเปรียบเทียบ
 - ข้อมูลตลาดเปรียบเทียบที่ดิน
- ข. แผนที่แสดงทำเลที่ตั้งทรัพย์สินและข้อมูลเปรียบเทียบ
- ค. แผนที่แสดงที่ตั้งทรัพย์สิน
- ง. ผังแสดงรูปแปลงที่ดิน
- จ. ผังอาคาร
- ฉ. แปลนอาคาร
- ช. รายละเอียดใบอนุญาตก่อสร้างอาคาร และใบรับรองการก่อสร้างอาคาร
- ซ. รายละเอียดเอกสารสิทธิ
- ฅ. รายละเอียดสัญญาเช่า
- ญ. ผังเมือง
- ฎ. ภาพถ่ายทรัพย์สิน

สรุปผลการประเมินมูลค่าทรัพย์สิน

ประเภทของทรัพย์สิน	: ที่ดินพร้อมสิ่งปลูกสร้าง โครงการ เทสโก้ โลตัส ไฮเปอร์มาร์เก็ต สาขาประชาชื่น
ชื่อลูกค้า	: กองทุนรวมอสังหาริมทรัพย์และสิทธิการเช่าเทสโก้ โลตัส รีเทล โกรท
วัตถุประสงค์	: เพื่อต้องการทราบมูลค่าตลาด (Market Value) ของทรัพย์สินเพื่อใช้สำหรับวัตถุประสงค์สาธารณะ
รายละเอียดของทรัพย์สิน	: ที่ดินพร้อมสิ่งปลูกสร้าง โครงการ เทสโก้ โลตัส ไฮเปอร์มาร์เก็ต สาขาประชาชื่น โดยมีรายละเอียดดังนี้ <ul style="list-style-type: none">● ที่ดิน 1 แปลง ประกอบด้วยโฉนดที่ดิน จำนวน 22 โฉนด เนื้อที่ดินรวมประมาณ 14-3-93.4 ไร่ (5,993.4 ตารางวา)● อาคารภายในโครงการ เทสโก้ โลตัส ไฮเปอร์มาร์เก็ต สาขาประชาชื่น มีพื้นที่อาคารทั้งหมดประมาณ 34,213 ตารางเมตร
ทำเลที่ตั้ง	: เลขที่ 829 ดิถนนวนประชากรราษฎร์ สาย 2 แขวงบางซื่อ เขตบางซื่อ กรุงเทพมหานคร
ค่าพิกัด GPS	: LAT 13°48'20"N, LONG 100°32'06"E
ทางเข้า-ออก	: ถนนประชากรราษฎร์ สาย 2 และซอยประชาชื่น 2 เป็นถนนสาธารณะประโยชน์
สาธารณูปโภค	: ไฟฟ้า น้ำประปา โทรศัพท์ และท่อระบายน้ำ
เอกสารสิทธิ	: โฉนดที่ดินเลขที่ 26931-26951 และ 155019
ผู้ถือกรรมสิทธิ์ที่ดิน	: กองทุนรวมอสังหาริมทรัพย์และสิทธิการเช่าเทสโก้ โลตัส รีเทล โกรท
ผู้ถือกรรมสิทธิ์อาคาร	: กองทุนรวมอสังหาริมทรัพย์และสิทธิการเช่าเทสโก้ โลตัส รีเทล โกรท
ภาระผูกพันที่จดทะเบียน	: ติดหนังสือสัญญาแบ่งเช่าพื้นที่อาคาร มีกำหนด 10 ปี ระหว่างกองทุนรวมอสังหาริมทรัพย์และสิทธิการเช่าเทสโก้ โลตัส รีเทล โกรท (ผู้ให้เช่า) กับบริษัท เอก-ชัย ดีสทริบิวชั่น ซิสเทม จำกัด (ผู้เช่า) โดยอ้างอิงตามหนังสือสัญญาแบ่งเช่าพื้นที่อาคาร ลงวันที่ 13 มีนาคม 2555 (ฉบับที่แก้ไขตกลงตามเอกสารแนบ)
สิทธิการครอบครอง	: ถือกรรมสิทธิ์สมบูรณ์ (Freehold)
ราคาประเมินทุนทรัพย์ที่ดินของทางราชการ	: รวม 839,076,000 บาท (140,000 บาทต่อตารางวา)

ข้อกำหนดทางผังเมืองและ กฎหมายที่เกี่ยวข้อง	<p>: <u>ข้อกำหนดของผังเมือง</u></p> <p>ทรัพย์สินที่ประเมินมูลค่า ตั้งอยู่ในบริเวณพื้นที่ที่กำหนดการใช้ประโยชน์ที่ดิน ตามกฎหมายกระทรวงให้ใช้บังคับผังเมืองรวมกรุงเทพมหานคร (พ.ศ. 2556) ซึ่งกำหนดที่ดินให้เป็นที่ดินประเภทพาณิชยกรรม (พื้นที่สีแดง - บริเวณหมายเลข พ.3-6)</p> <ul style="list-style-type: none"> - อัตราส่วนพื้นที่อาคารรวมต่อพื้นที่ดิน (FAR) : ไม่เกิน 7:1 - อัตราส่วนของที่ว่างต่อพื้นที่อาคาร (OSR) : ไม่น้อยกว่าร้อยละ 4.5 <p><u>กฎหมายควบคุมอาคาร</u></p> <p>ทรัพย์สินที่ประเมินมูลค่า ตั้งอยู่ในเขตการปกครองของสำนักงานเขตบางซื่อ กรุงเทพมหานคร การขออนุญาตก่อสร้าง ดัดแปลง รื้อถอนอาคาร จะต้องขอ อนุญาตจากหน่วยงานที่รับผิดชอบ</p> <p><u>กฎหมายอื่นๆ ที่เกี่ยวข้อง</u></p> <p>ไม่มี</p>
การใช้ประโยชน์ในปัจจุบัน	: สภาพปัจจุบันเป็นอาคารพาณิชยกรรม โดยใช้ประโยชน์เป็นพื้นที่ค้าปลีกให้เช่า ประเภทไฮเปอร์ มาร์เก็ต
วันที่ประเมินมูลค่า	: 4 ธันวาคม 2563
มูลค่าตลาด (Market Value)	: 1,703,000,000 บาท (หนึ่งพันเจ็ดร้อยสามล้านบาทถ้วน)

1. บทนำ

1.1 วัตถุประสงค์

บริษัท 15 ที่ปรึกษาธุรกิจ จำกัด ได้รับการมอบหมายให้ทำการประเมินมูลค่าทรัพย์สิน โดยมีวัตถุประสงค์ การประเมินมูลค่าในครั้งนี้ เพื่อต้องการทราบความเห็นของทางบริษัทฯ เกี่ยวกับมูลค่าตลาด (Market Value) ของทรัพย์สินดังกล่าว ณ วันที่ 4 ธันวาคม 2563

บริษัทฯ เข้าใจว่ารายงานการประเมินมูลค่าและผลการประเมินมูลค่าทรัพย์สินในครั้งนี้ จะนำไปเพื่อใช้สำหรับ วัตถุประสงค์สาธารณะ

1.2 วันที่ทำการสำรวจทรัพย์สิน

บริษัท 15 ที่ปรึกษาธุรกิจ จำกัด ได้ดำเนินการสำรวจสภาพทรัพย์สิน ณ วันที่ 20 พฤศจิกายน 2563

1.3 วันที่ประเมินมูลค่าทรัพย์สิน

บริษัท 15 ที่ปรึกษาธุรกิจ จำกัด ได้ดำเนินการประเมินมูลค่าทรัพย์สิน ณ วันที่ 4 ธันวาคม 2563

1.4 นิยามของมูลค่าทรัพย์สิน

- นิยามของมูลค่าตลาด (Market Value)

“มูลค่าตลาด” หมายถึง มูลค่าเป็นตัวเงินซึ่งประมาณว่าเป็นราคาของทรัพย์สินที่ซื้ตกลงซื้อขายกันได้ ระหว่างผู้เต็มใจขายกับผู้เต็มใจซื้อ ณ วันที่ประเมินภายใต้เงื่อนไขการซื้อขายปกติที่ผู้ซื้อผู้ขายไม่มีผลประโยชน์เกี่ยวเนื่องกัน โดยได้มีการเสนอขายทรัพย์สินในระยะเวลาพอสมควร และโดยที่ทั้งสองฝ่ายได้ ตกลงซื้อขายด้วยความรอบรู้อย่างรอบคอบและปราศจากภาวะกดดัน ทั้งนี้ให้ถือด้วยว่าสามารถโอนสิทธิ ตามกฎหมายในทรัพย์สินได้โดยทั่วไป

- นิยามของต้นทุนทดแทนใหม่ (Replacement Cost New)

“ต้นทุนทดแทนใหม่” ในที่นี้มีคำจำกัดความว่าเป็นราคาของทรัพย์สินซึ่งมีลักษณะและคุณประโยชน์ที่ คล้ายคลึงกันที่สามารถนำมาทดแทนใหม่ได้ในสถานะการณ์ปัจจุบัน โดยคำนึงถึงราคาตลาดของวัสดุ ค่าแรงงาน ค่าโชห่วย ผลกำไรและค่าธรรมเนียมต่างๆ ด้วย

1.5 เงื่อนไขและข้อจำกัด

รายงานการประเมินมูลค่าฉบับนี้จัดทำขึ้นภายใต้สมมติฐานและเงื่อนไขข้อจำกัดดังต่อไปนี้

1. เนื่องจากสถานการณ์จากไวรัสโคโรนา (โควิด-19) ตามประกาศขององค์การอนามัยโลกเมื่อวันที่ 11 มีนาคม 2563 ให้เป็นโรคระบาดในระดับโลกซึ่งส่งผลกระทบต่อตลาดเงิน และการจำกัดการเดินทางของประชาชนในเกือบทุกประเทศทั่วโลก รวมทั้งประเทศไทยด้วย ทำให้ธุรกิจได้ถูกผลกระทบจากเหตุการณ์ความไม่แน่นอนที่จะเกิดขึ้นจากโควิด-19 ดังกล่าว เป็นผลให้สภาพตลาดมีโอกาสที่จะเกิดการเปลี่ยนแปลงได้เป็นรายวัน ดังนั้น เมื่อเวลาเปลี่ยนไป มูลค่าทรัพย์สินที่ได้วิเคราะห์ไว้อาจเปลี่ยนไปได้ อย่างเป็นสาระสำคัญ รายงานฉบับนี้ จึงสามารถยืนยัน ณ วันที่ระบุไว้สำหรับวันที่ประเมินมูลค่าเท่านั้น (Valuation Date or Date of Valuation) บริษัทฯ (ผู้ประเมิน) ไม่อาจรับประกันความเสียหายอันเนื่องมาจากมูลค่าเปลี่ยนแปลงไปอันเนื่องมาจากความไม่แน่นอนจากสถานการณ์นี้เมื่อเวลาเปลี่ยนไป ผู้ใช้รายงานฉบับนี้จึงควรพิจารณาตรวจสอบถึงความเปลี่ยนแปลงของข้อมูลแวดล้อมที่นำมาวิเคราะห์อย่างสม่ำเสมอ
2. บริษัทฯ จะตรวจสอบประเด็นต่าง ๆ ทางกฎหมายที่เกี่ยวข้องกับทรัพย์สินที่ประเมินมูลค่า อย่างไรก็ดี บริษัทฯ มีข้อสมมติฐานว่ากรรมสิทธิ์ในทรัพย์สินดังกล่าวมีความถูกต้องตามเอกสารหลักฐานของผู้ว่าจ้าง ทรัพย์สินดังกล่าวสามารถเสนอซื้อและเสนอขายได้ในตลาดและปราศจากข้อผูกพันใดๆ ในทางกฎหมายทั้งในด้านสิทธิยึดเหนี่ยว ภาระจำยอม และสิทธิเรียกร้องต่างๆ
3. ข้อมูลต่างๆ ที่ใช้ในการประเมินมูลค่าในรายงานฉบับนี้เป็นข้อมูลที่ได้รับโดยตรงจากผู้ว่าจ้าง รวมทั้งบุคคลที่ผู้ว่าจ้างมอบหมายจึงถือเป็นข้อมูลที่เชื่อถือได้ อย่างไรก็ตามข้อมูลบางส่วนที่ใช้ประกอบการวิเคราะห์ในรายงานฉบับนี้ บริษัทฯ จะสอบทานกับข้อมูลที่เกี่ยวข้องกับทรัพย์สินต่างๆ จากเอกสารหลักฐานของผู้ว่าจ้างรวมทั้งจะสอบทานจากหน่วยงานราชการ หรือหน่วยงานอื่นๆ ที่เกี่ยวข้อง
4. รายงานการประเมินมูลค่าฉบับนี้เป็นเอกสารปกปิดและใช้เฉพาะตามวัตถุประสงค์ที่อ้างถึงเท่านั้น
5. บริษัทฯ หรือบุคคลใดที่ลงลายมือชื่อในรายงานการประเมินมูลค่านี้ ไม่มีความผูกพันที่จะต้องให้คำปรึกษาเพิ่มเติมเกี่ยวกับรายงานนี้แต่ประการใด เว้นแต่เป็นการให้การต่อศาล หรือที่เกี่ยวกับการดำเนินการทางศาลในกรณีที่บริษัทฯ หรือบุคคลที่เกี่ยวข้องกับรายงานฉบับนี้ถูกอ้างอิงเพื่อเป็นพยานต่อศาล บริษัทฯ ยินดีให้ความร่วมมือก็ต่อเมื่อได้รับการแจ้งเป็นลายลักษณ์อักษรให้ทราบก่อนล่วงหน้า ทั้งนี้บริษัทฯ จะขอคิดค่าใช้จ่ายสำหรับการให้คำปรึกษาและเป็นพยานศาลตามเวลาและค่าใช้จ่ายที่เกิดขึ้นตามจริง
6. บริษัทฯ ขอสงวนสิทธิ์ต่อความรับผิดชอบใดๆ อันเนื่องมาจากการเปลี่ยนแปลงของสถานการณ์ด้านตลาด บริษัทฯ ไม่มีภาระผูกพันที่จะต้องแก้ไขรายงานฉบับนี้ต่อเหตุการณ์ที่เกิดขึ้นภายหลังจากวันที่ได้ลงไว้ ในรายงานการประเมินมูลค่าดังกล่าว
7. วันที่ที่บริษัทฯ ได้ประเมินมูลค่าทรัพย์สินจะถูกระบุไว้ในหนังสือนำเสนอในส่วนแรกของรายงานฉบับนี้

8. พื้นที่และขนาดของทรัพย์สินรวมทั้งเอกสารสิทธิต่างๆ บริษัทฯ ได้รับมาจากทางผู้ว่าจ้าง รวมทั้งบุคคลที่ผู้ว่าจ้างมอบหมาย โดยทางบริษัทฯ ได้ดำเนินการตรวจสอบตามมาตรฐาน และจรรยาบรรณวิชาชีพ การประเมินมูลค่าทรัพย์สินในประเทศไทย ส่วนแผนที่ และภาพถ่ายต่างๆ ในรายงานฉบับนี้จัดทำขึ้น เพียงเพื่อช่วยให้ผู้ใช้รายงานฉบับนี้ได้เห็นภาพของทรัพย์สินต่างๆ ชัดเจนขึ้น บริษัทฯ ไม่รับรองในความถูกต้องของมาตราส่วนในแผนที่ และภาพถ่ายนั้นๆ เนื่องจากบริษัทฯ ไม่ได้ใช้บุคคลภายนอกเข้ามาทำการสำรวจเป็นการเฉพาะ
9. ในการประเมินมูลค่าทรัพย์สินนี้ ตั้งอยู่บนสมมติฐานว่า สภาพการใช้งานของทรัพย์สินที่มีผลต่อมูลค่าของทรัพย์สินนั้นๆ เช่น ชั้นดิน โครงสร้าง เป็นต้น ได้รับการเปิดเผยอย่างไม่มี การปิดบัง ทางบริษัทฯ ไม่มี ส่วนรับผิดชอบเกี่ยวกับสภาพของทรัพย์สินดังกล่าวหรือการจัดให้มีการสำรวจทรัพย์สินเหล่านั้นในเชิงวิศวกรรม
10. บริษัทฯ ขอจำกัดความรับผิดชอบต่อค่าเสียหายที่เกิดขึ้นอันเป็นผลจากการปฏิบัติงาน ตามหนังสือเสนอ บริการ ไม่ว่าจะด้วยความประมาทเลินเล่อหรือด้วยสาเหตุอื่นก็ตาม โดยยินดีจะชดเชยค่าเสียหายให้ ผู้ว่าจ้างไม่เกินจำนวนค่าธรรมเนียมบริการที่บริษัทฯ ได้รับเนื่องจากการให้บริการนั้น
11. ข้อสมมติฐานทางการเงินเพื่อประมาณการในงบกระแสเงินสดและการคิดส่วนลดตามวิธีส่วนลดกระแส เงินสด (Discounted Cash Flow) ทางผู้ประเมินได้เก็บข้อมูลจากตลาดและข้อมูลบางส่วนจากผู้ว่าจ้าง ดังนั้นการประมาณการนี้ไม่ใช่การคาดการณ์ในอนาคต แต่เป็นการคาดคะเนสภาพตลาดปัจจุบันที่มีผลกระทบต่อรายได้และรายจ่ายของทรัพย์สินที่น่าจะเป็นไปได้ โดยอาศัยข้อสมมติฐานที่สมเหตุสมผล อย่างไรก็ดีเนื่องจากการวิเคราะห์ดังกล่าวตั้งอยู่บนสมมติฐานหรือสภาวะต่างๆ ที่ยังไม่เกิดขึ้น ซึ่งในทางปฏิบัติผลของการดำเนินการอาจคลาดเคลื่อนไปจากที่ประมาณการไว้ ถ้าหากข้อสมมติฐานหรือสภาวะเปลี่ยนแปลงไป

2. ทำเลที่ตั้งทรัพย์สิน

2.1 ที่ตั้งทรัพย์สิน

ทรัพย์สินที่ประเมินมูลค่า ตั้งอยู่เลขที่ 829 ติดถนนประชาราษฎร์ สาย 2 โดยตั้งอยู่ติดกับแยกประชาชื่น ช่วงบริเวณถนนริมคลองประปา ตัดกับถนนประชาราษฎร์ สาย 2 และอยู่ห่างจากรถไฟฟ้า MRT สถานีบางซื่อ ไปทางทิศตะวันตก ประมาณ 700 เมตร ในแขวงบางซื่อ เขตบางซื่อ กรุงเทพมหานคร (ดูแผนที่แสดงที่ตั้งทรัพย์สินในเอกสารประกอบ)

ทรัพย์สินที่ประเมินมูลค่า ตั้งอยู่ห่าง รถไฟฟ้า MRT สถานีเตาปูน ไปทางทิศตะวันออก ประมาณ 350 เมตร

ค่าพิกัด GPS

LAT 13°48'20"N, LONG 100°32'06"E

2.2 การใช้ประโยชน์ที่ดินและสภาพแวดล้อม

การใช้ประโยชน์ที่ดินในบริเวณใกล้เคียงที่ตั้งของทรัพย์สินที่ประเมินมูลค่า ประกอบด้วย การใช้ประโยชน์ที่ดินเพื่อการพาณิชย์กรรม และที่อยู่อาศัย การใช้ประโยชน์ที่ดินในด้านพาณิชย์กรรมจะอยู่ในลักษณะของ อาคารสำนักงาน โชว์รูม ห้างสรรพสินค้า ธนาคาร โรงพยาบาล และโรงแรม โดยทั่วไปจะตั้งอยู่บริเวณริมถนนประชาชื่น และถนนประชาราษฎร์ สาย 2 ส่วนการใช้ประโยชน์เพื่อการอยู่อาศัยจะอยู่ในลักษณะของ คอนโดมิเนียม อพาร์ทเมนท์ ทาวน์เฮ้าส์ และบ้านเดี่ยว โดยจะตั้งอยู่ในถนนประชาชื่น ถนนประชาราษฎร์ สาย 2 และชอยแยกย่อย โดยมีสถานที่สำคัญในบริเวณใกล้เคียง ประกอบด้วย โรงเรียนผดุงศิษฏ์พิทยา สำนักงานเขตบางซื่อ ตลาดเตาปูน สถานีรถไฟบางซื่อ โรงพยาบาลบางโพ และศูนย์การค้าเกษเวย์ แอท บางซื่อ เป็นต้น

2.3 สาธารณูปโภคและสาธารณูปการ

ระบบสาธารณูปโภคที่ให้บริการในพื้นที่บริเวณที่ตั้งของทรัพย์สินที่ประเมินมูลค่า ประกอบด้วย ไฟฟ้า น้ำประปา โทรศัพท์ และท่อระบายน้ำ

2.4 สภาพทางเข้า-ออกทรัพย์สิน

ทรัพย์สินที่ประเมินมูลค่าสามารถเข้า-ออก ได้ 3 เส้นทาง ได้แก่ ถนนพระราชาราชฎูร์ สาย 2 ถนนริมคลองประปา และซอยประชาชื่น 2 มีรายละเอียดดังนี้

- ถนนริมคลองประปา เป็นถนนสายหลัก มีสภาพเป็นถนนสาธารณประโยชน์ มีผิวจราจรคอนกรีต ขนาด 2 ช่องจราจร กว้าง 6 เมตร เขตทางกว้างประมาณ 8 เมตร พร้อมทางเดินเท้า และท่อระบายน้ำ
- ถนนพระราชาราชฎูร์ สาย 2 เป็นถนนสาธารณประโยชน์ มีผิวจราจรลาดยาง ขนาด 6 ช่องจราจร กว้างประมาณ 18 เมตร เขตทางกว้างประมาณ 25 เมตร พร้อมทางเดินเท้า และท่อระบายน้ำ
- ซอยประชาชื่น 2 เป็นถนนสาธารณประโยชน์ มีสภาพปัจจุบันเป็นถนนคอนกรีต ขนาด 2 ช่องจราจร กว้างประมาณ 10 เมตร เขตทางกว้างประมาณ 20 เมตร พร้อมทางเดินเท้า และท่อระบายน้ำ

ถนนสายเมนหลักบริเวณใกล้เคียงทรัพย์สิน ได้แก่ ถนนประชาชื่น สภาพปัจจุบันเป็นถนนลาดยาง ขนาด 6 ช่องจราจร พร้อมทางเดินเท้า และท่อระบายน้ำ

การเดินทางเข้า-ออก ทรัพย์สินที่ประเมินมูลค่า ณ วันที่ประเมินมูลค่า บริเวณด้านหน้าทรัพย์สิน สามารถเดินทางเข้า-ออก ได้โดยรถส่วนบุคคล รถประจำทางสาธารณะ และรถรับจ้าง

2.5 สถานที่สำคัญบริเวณที่ตั้งทรัพย์สิน

ทรัพย์สินที่ประเมินมูลค่าตั้งอยู่ห่างจากสถานที่สำคัญในบริเวณใกล้เคียง ดังนี้

สถานที่ราชการ/รัฐวิสาหกิจ สถานศึกษา และศาสนสถาน

- | | |
|--|----------------------|
| - โรงเรียนผดุงศิษฏ์พิทยา ห่างจากทรัพย์สินไปทางทิศใต้ | ประมาณ 200 เมตร |
| - สำนักงานเขตบางซื่อ ห่างจากทรัพย์สินไปทางทิศเหนือ | ประมาณ 500 เมตร |
| - โรงเรียนวัดธรรมมาภิรัตาราม ห่างจากทรัพย์สินไปทางทิศใต้ | ประมาณ 800 เมตร |
| - กรมสรรพาวุธทหารบก ห่างจากทรัพย์สินไปทางทิศใต้ | ประมาณ 1.50 กิโลเมตร |

หน่วยงานบริการ ห้างสรรพสินค้า ซูเปอร์มาร์เก็ต และสิ่งอำนวยความสะดวกต่างๆ

- | | |
|---|----------------------|
| - ซูเปอร์มาร์เก็ตซีซูซู ห่างจากทรัพย์สินไปทางทิศตะวันตก | ประมาณ 100 เมตร |
| - รถไฟฟ้าใต้ดิน MRT สถานีเตาปูน ห่างจากทรัพย์สินไปทางทิศตะวันตก | ประมาณ 350 เมตร |
| - รถไฟฟ้าใต้ดิน MRT สถานีบางซื่อ ห่างจากทรัพย์สินไปทางทิศตะวันออก | ประมาณ 700 เมตร |
| - โรงพยาบาลบางโพ ห่างจากทรัพย์สินไปทางทิศตะวันตก | ประมาณ 1.10 กิโลเมตร |
| - ศูนย์การค้า เกทเวย์ แอท บางซื่อ ห่างจากทรัพย์สินไปทางทิศตะวันตก | ประมาณ 1.10 กิโลเมตร |

โครงการที่อยู่อาศัย

- คอนโดไอดีโอ โมบิ บางซื่อ-แกรนด์ อินเตอร์เซนจ์
ห่างจากทรัพย์สินไปทางทิศตะวันตก ประมาณ 100 เมตร
- คอนโดนิช ไพรด์ เต่าปูน-อินเตอร์เซนจ์ ห่างจากทรัพย์สินไปทางทิศตะวันตก ประมาณ 300 เมตร
- คอนโดยู ดีไลท์ บางซื่อ สเตชั่น คอนโดมิเนียม
ห่างจากทรัพย์สินไปทางทิศเหนือ ประมาณ 500 เมตร
- คอนโดริชพาร์ค เต่าปูน อินเตอร์เซนจ์ ห่างจากทรัพย์สินไปทางทิศตะวันตก ประมาณ 650 เมตร
- คอนโดศุภาลัย เวอเรนด้า รัชวิภา-ประชาชื่น ห่างจากทรัพย์สินไปทางทิศเหนือ ประมาณ 1.40 กิโลเมตร
- คอนโดยู ดีไลท์ 2 บางซื่อ สเตชั่น ห่างจากทรัพย์สินไปทางทิศเหนือ ประมาณ 1.50 กิโลเมตร

3. รายละเอียดของทรัพย์สินที่ประเมินมูลค่า

3.1 ทรัพย์สินที่ประเมินมูลค่า

ทรัพย์สินที่ประเมินมูลค่า ได้แก่ ที่ดิน 1 แปลง ประกอบด้วยด้วยโฉนดที่ดิน จำนวน 22 โฉนด เนื้อที่ดินรวมประมาณ 14-3-93.4 ไร่ (5,993.4 ตารางวา) พร้อมอาคารโครงการ เทสโก้ โลตัส ไฮเปอร์มาร์เก็ต สาขาประชาชื่น โดยมีรายละเอียด ของที่ดิน และอาคารดังต่อไปนี้

- **ที่ดิน**

ประกอบด้วยโฉนดที่ดิน จำนวน 22 โฉนด มีเนื้อที่ดินรวมประมาณ 14-3-93.4 ไร่ (5,993.4 ตารางวา) โดยมัลักษณะรูปแปลงที่ดินเป็นรูปหลายเหลี่ยม โดยมีความกว้างด้านหน้าที่ดิน (ทิศตะวันตก) ติดถนนริมคลองประปา ยาวประมาณ 70 เมตร โดยมีความลึกสูงสุดของแปลงที่ดินจากด้านหน้าที่ดิน (ทิศตะวันตก) จนสุดเขตด้านหลังที่ดิน (ทิศตะวันออก) ยาวประมาณ 300 เมตร (ดูรายละเอียดผังแสดงรูปแปลงที่ดินในเอกสารประกอบ) สภาพปัจจุบันระดับของที่ดินเสมอรระดับถนนด้านหน้าที่ดิน

ที่ดินที่ประเมินมูลค่ามีอาณาเขตที่ดินติดต่อดังนี้

- ทิศเหนือ : ติดซอยประชาชื่น 2 ยาวรวมประมาณ 133 เมตรและติดที่ดินส่วนบุคคล ยาวรวมประมาณ 168 เมตร
- ทิศใต้ : ติดแนวรถไฟฟ้าสายสีม่วง ยาวรวมประมาณ 346 เมตร
- ทิศตะวันออก : ติดคลองเปรมประชากร ยาวรวมประมาณ 131 เมตร
- ทิศตะวันตก : ติดถนนริมคลองประปา ยาวรวมประมาณ 70 เมตร

• อาคารและสิ่งปลูกสร้าง

บริษัทฯ ได้ทำการสำรวจอาคารและสิ่งปลูกสร้างภายในทรัพย์สินที่ประเมินมูลค่า ได้แก่ อาคารโครงการ เทสโก้ โลตัส ไฮเปอร์มาร์เก็ต สาขาประชาชื่น โดยมีรายละเอียดดังนี้

อาคาร เทสโก้ โลตัส ไฮเปอร์มาร์เก็ต สาขาประชาชื่น

รายละเอียดทั่วไปของอาคาร

รายละเอียดอาคาร	:	อาคารคอนกรีตเสริมเหล็กสูง 2 ชั้น
ขนาดอาคาร	:	ประมาณ 258.51x 104.26 เมตร รวมพื้นที่อาคาร ประมาณ 34,213 ตารางเมตร (ประกอบด้วย พื้นที่ใช้สอย ภายในประมาณ 19,947 ตารางเมตร พื้นที่จอดรถใต้อาคาร 14,267 ตารางเมตร)
อายุของอาคาร	:	ประมาณ 20 ปี
ผู้ถือกรรมสิทธิ์อาคาร ปัจจุบัน	:	กองทุนรวมอสังหาริมทรัพย์ และสิทธิการเช่า เทสโก้ โลตัส รีเทล โกรท
สภาพอาคาร	:	ได้รับการดูแลรักษาดี
การใช้ประโยชน์ปัจจุบัน	:	เป็นอาคารพาณิชย์กรรมใช้ประโยชน์เป็นพื้นที่ค้าปลีก และพื้นที่ให้เช่า ประเภทไฮเปอร์มาร์เก็ต

ลักษณะโครงสร้างและวัสดุตกแต่งอาคาร

โครงสร้างทั่วไป	:	อาคารคอนกรีตเสริมเหล็ก
หลังคา	:	ดาดฟ้าคอนกรีตเสริมเหล็ก
ฝ้าเพดาน	:	บริเวณพื้นที่ไฮเปอร์มาร์เก็ต : ไม่มี บริเวณพื้นที่เช่า : ที-บาร์ โครงเคร่าอลูมิเนียม ยิปซัมบอร์ด ฉาบเรียบทาสี
พื้น	:	บริเวณพื้นที่ไฮเปอร์มาร์เก็ต : กระเบื้องยาง บริเวณพื้นที่เช่า : ปูด้วยกระเบื้องเคลือบ กระเบื้องแกรนิตโต้ และกระเบื้องยาง
ผนัง	:	บริเวณพื้นที่ไฮเปอร์มาร์เก็ต : ก่ออิฐฉาบปูนเรียบทาสี บริเวณพื้นที่เช่า : ก่ออิฐฉาบปูนเรียบทาสี และ ผนังกระจก
หน้าต่าง	:	ไม่มี
ประตู	:	บานกระจกกรอบอลูมิเนียม และบาน PVC

รายละเอียดพื้นที่อาคาร

อาคาร เทสโก้ โลตัส ไฮเปอร์มาร์เก็ต สาขาประชาชื่น มีพื้นที่ใช้สอยทั้งหมดประมาณ 34,213 ตารางเมตร โดยมีรายละเอียดพื้นที่ดังต่อไปนี้

รายละเอียดพื้นที่	พื้นที่ใช้สอย (ตารางเมตร)
พื้นที่ไฮเปอร์มาร์เก็ต (Tesco Lotus Area) <ul style="list-style-type: none">- พื้นที่ร้านค้า (Store Area)- พื้นที่ส่วนสำนักงาน (Office Area)- พื้นที่ส่วนเก็บสินค้า (Warehouse Area)- พื้นที่งานระบบอาคาร (M&E Room Area)	8,447 497 3,363 489
พื้นที่ศูนย์อาหาร (Food Court)	968
พื้นที่ร้านค้าให้เช่า (Mall Area) <ul style="list-style-type: none">- พื้นที่ภายในอาคาร (Indoor Area)	3,048
พื้นที่ส่วนกลาง (Common Area)	1,507
พื้นที่อื่นๆ (Other Area)	1,627
พื้นที่จอดรถภายในอาคาร (Parking Indoor Area)	14,267
รวมพื้นที่	34,213

หมายเหตุ :

ตามรายละเอียดพื้นที่อาคารข้างต้น ทางบริษัทฯ ได้รับข้อมูลจากทางบริษัท กองทุนรวมอสังหาริมทรัพย์และสิทธิการเช่า เทสโก้ โลตัส รีเทล โกรท

การใช้ประโยชน์ของอาคาร

อาคารโครงการ เทสโก้ โลตัส ไฮเปอร์มาร์เก็ต สาขาประชาชื่น มีรูปแบบการแบ่งพื้นที่ภายในอาคารเป็นพื้นที่ค้าปลีกของเทสโก้ โลตัส ศูนย์อาหาร และร้านค้าให้เช่า โดยมีการใช้ประโยชน์พื้นที่ดังต่อไปนี้

- ชั้นที่ 1 : พื้นที่ร้านค้าให้เช่า ห้องน้ำ ทางเดินส่วนกลาง และที่จอดรถใต้อาคาร
- ชั้นที่ 2 : พื้นที่ค้าปลีกของทางเทสโก้ โลตัส พื้นที่ร้านค้าให้เช่า ศูนย์อาหาร สำนักงาน พื้นที่เก็บสินค้า และห้องน้ำส่วนกลาง

สิ่งอำนวยความสะดวกภายในอาคาร

ภายในอาคารโครงการ เทสโก้ โลตัส ไฮเปอร์มาร์เก็ต สาขาประชาชื่น มีสิ่งอำนวยความสะดวก โดยมีรายละเอียดดังต่อไปนี้

1. ลิฟต์บริการ จำนวน 3 ชุด
2. บันไดเลื่อน จำนวน 2 ชุด
3. ทางเลื่อน จำนวน 2 ชุด
4. พื้นที่จอดรถยนต์ จำนวน 503 คัน และพื้นที่จอดรถจักรยานยนต์ จำนวน 120 คัน

งานระบบอาคาร

งานระบบที่สำคัญภายในอาคาร มีรายละเอียดดังต่อไปนี้

- ระบบไฟฟ้า : ระบบไฟฟ้าจากการไฟฟ้า โดยผ่านหม้อแปลงไฟฟ้า ขนาด 2,000 KVA/ชุด (จำนวน 2 ชุด)
- ระบบสำรองไฟฟ้า : เครื่องสำรองไฟฟ้า (ขนาด 1,250 KVA) (จำนวน 1 ชุด)
- ระบบปรับอากาศ : แอร์ชนิดทำความเย็นด้วยน้ำ (Chilled Water Cool) (จำนวน 2 ชุด)
- ระบบสุขาภิบาล : น้ำจากการประปานครหลวง
- ระบบป้องกันภัย : มีการติดตั้งระบบเตือนภัย (Fire Alarm System) อุปกรณ์ดับเพลิงซึ่งมีรายละเอียดดังต่อไปนี้
- อุปกรณ์ปั้มน้ำดับเพลิง (Fire Pump)
 - ตู้สายน้ำดับเพลิง
 - หัวรับน้ำดับเพลิงด้านหน้าอาคาร
 - ติดตั้ง Smoke detector และ Heat Detector
 - ติดตั้ง Sprinkler
 - ติดตั้งกล่องวงจรปิด และตู้ควบคุมระบบวงจรปิดภายในอาคาร
 - ไฟฉุกเฉินและบันไดหนีไฟ
- ระบบบำบัดน้ำเสีย : มีระบบบำบัดน้ำเสีย

สิ่งปลูกสร้างอื่นๆ

- ลานคอนกรีต : ลักษณะเป็นคอนกรีตเสริมเหล็ก พื้นที่ประมาณ 7,370 ตารางเมตร
- รั้วคอนกรีต : รั้วก่ออิฐรูปลือคทาสี่บนโครงสร้างคอนกรีตเสริมเหล็ก สูงเฉลี่ยประมาณ 2 เมตร ยาวประมาณ 400 เมตร

หมายเหตุ :

บริษัทฯ ไม่พิจารณาประเมินมูลค่าป้าย (เทสโก้ โลตัส) ซึ่งตั้งอยู่บนอาคารเทสโก้ โลตัส สาขาประชาชื่น เนื่องจากบริษัทฯ ไม่ได้รับรายละเอียด ของสิ่งปลูกสร้างดังกล่าว

รายละเอียดใบอนุญาตก่อสร้างอาคาร

ลำดับที่ 1

ใบอนุญาตก่อสร้างอาคารเลขที่ : 77/2543 โดยไม่ยื่นคำขอรับใบอนุญาตตามมาตรา 39 ทวิ
อนุญาตให้ : บริษัท เอก-ชัย ดีสทริบิวชั่น ซิสเทม จำกัด
ทำการ : ก่อสร้างอาคาร ในที่ดินโฉนดที่ดินเลขที่ 155019 26931-51 (22 โฉนด)
เป็นที่ดินของ บริษัท ศูนย์การค้าบางซื่อ จำกัด
เป็นอาคาร : ชนิดตึก 2 ชั้น จำนวน 1 หลัง เพื่อใช้เป็นสำนักงาน จอดรถยนต์
สรรพสินค้า พาณิชยกรรม ภัตาคาร พื้นที่ 34,340.00 ตารางเมตร ที่จอดรถ
ที่กัลบอร์ด และทางเข้า-ออกของรถ จำนวน 486 คัน พื้นที่ 7,522.00
ตารางเมตร และท่อระบายน้ำ ยาว 760.0 เมตร
ออกให้ ณ วันที่ : 3 กรกฎาคม 2543

ลำดับที่ 2

ใบอนุญาตก่อสร้างอาคารเลขที่ : บข. 115/2544
อนุญาตให้ : บริษัท เอก-ชัย ดีสทริบิวชั่น ซิสเทม จำกัด เจ้าของอาคาร
ทำการ : ก่อสร้างโครงเหล็ก ในที่ดินโฉนดที่ดินเลขที่ 155019, 26931-26939,
26950-26951
เป็นอาคาร : 1. ชนิดป้ายโฆษณาโครงเหล็ก จำนวน 2 ป้าย เพื่อใช้เป็นบอกทางเข้า-
ออก พื้นที่ 48 ตารางเมตร
2. ชนิดโครงเหล็กหลังคาตึกชาย จำนวน 11 หลัง เพื่อใช้เป็นที่จอด
รถจักรยานยนต์ พื้นที่ 464 ตารางเมตร
ออกให้ ณ วันที่ : 18 กรกฎาคม 2545

รายละเอียดใบรับรองการก่อสร้างอาคาร

- ใบรับรองการก่อสร้างอาคารเลขที่ : 116/2544
- ใบรับรองฉบับนี้แสดงว่า : บริษัท เอก-ชัย ดีสทริบิวชั่น ซิสเทม จำกัด เจ้าของอาคาร/ผู้ครอบครองอาคาร
- ได้ทำการ : ก่อสร้างอาคาร เป็นไปโดยถูกต้องตามที่ได้รับอนุญาตในใบ กทม.6 เลขที่ 77/2543 ลงวันที่ 3 กรกฎาคม 2543
- เป็นอาคาร : 1.ชนิด ตึก 2 ชั้น จำนวน 1 หลัง เพื่อใช้เป็นอาคารสรรพสินค้า พาณิชยกรรม ภัตตาคาร จอดรถยนต์ ป้ายโฆษณา โดยมีที่จอดรถ ที่กั๊บลรถ และทางเข้าออกของรถ จำนวน 530 คัน
2.ชนิด ท่อระบายน้ำยาว จำนวน 835 เมตร
- อยู่ในที่ดิน : โฉนดที่ดินเลขที่ 26931-26951, 155019 (22 โฉนด) เป็นที่ดินของบริษัท ศูนย์การค้าบางซื่อ จำกัด
- ออกให้ ณ วันที่ : 24 สิงหาคม 2544

หมายเหตุ :

ณ วันสำรวจทรัพย์สินพบว่า บริษัท ศูนย์การค้าบางซื่อ จำกัด ได้ขายที่ดินรวม 22 โฉนด ประกอบด้วยโฉนดที่ดินเลขที่ 26931-26951 และ 155019 ให้กับบริษัท เอก-ชัย ดีสทริบิวชั่น ซิสเทม จำกัด ลงวันที่ 21 กรกฎาคม พ.ศ. 2543 และบริษัท เอก-ชัย ดีสทริบิวชั่น ซิสเทม จำกัด ได้ขายที่ดินรวม 22 โฉนดดังกล่าวให้กับกองทุนรวมอสังหาริมทรัพย์และสิทธิการเช่าเทสโก้ โลตัส รีเทล โกรท ตามหนังสือสัญญาขาย (ท.อ.5) ลงวันที่ 14 มีนาคม พ.ศ. 2555 ดังนั้น ผู้ถือกรรมสิทธิ์ที่ดินคือ กองทุนรวมอสังหาริมทรัพย์และสิทธิการเช่าเทสโก้ โลตัส รีเทล โกรท

3.2 รายละเอียดเอกสารสิทธิ

จากการตรวจสอบรายละเอียดเอกสารสิทธิโฉนดที่ดิน จากสำนักงานที่ดินกรุงเทพมหานคร สาขาจตุจักร ณ วันที่ 20 พฤศจิกายน 2563 พบว่าเอกสารสิทธิประกอบด้วย โฉนดที่ดิน จำนวน 22 โฉนด มีรายละเอียดดังนี้

ลำดับ ที่	โฉนดที่ดิน เลขที่	เลขที่ ดิน	หน้า สำรวจ	เนื้อที่ดิน			ผู้ถือกรรมสิทธิ์	ภาระผูกพันจำนอง
				ไร่	งาน	ตร.ว.		
1	26931	859	2080	0	0	25.0	กองทุนรวม อสังหาริมทรัพย์และ สิทธิการเช่าเอสโก โดตัส รีเทล โกรท	ไม่มีภาระผูกพัน
2	26932	860	2081	0	0	25.0		
3	26933	861	2082	0	0	25.0		
4	26934	862	2083	0	0	25.0		
5	26935	863	2084	0	0	25.0		
6	26936	864	2085	0	0	25.0		
7	26937	865	2086	0	0	25.0		
8	26938	866	2087	0	0	25.0		
9	26939	867	2088	0	0	25.0		
10	26940	868	2089	0	0	25.0		
11	26941	869	2090	0	0	26.0		
12	26942	870	2091	0	0	26.0		
13	26943	871	2092	0	0	26.0		
14	26944	872	2093	0	0	26.0		
15	26945	873	2094	0	0	26.0		
16	26946	6	2095	0	0	26.0		
17	26947	7	2096	0	0	26.0		
18	26948	831	2097	0	0	17.0		
19	26949	832	2098	0	0	17.0		
20	26950	831	2099	0	0	17.0		
21	26951	830	2100	0	0	17.0		
22	155019	500	14608	13	2	93.4		
รวมเนื้อที่ดิน				14	3	93.4		

ตำแหน่งที่ตั้งทรัพย์สิน

ระวาง : 5136 IV 6026-13, 9

ตำบล : บางซื่อ

อำเภอ : บางซื่อ (ดุสิต)

จังหวัด : กรุงเทพมหานคร

หมายเหตุ :

จากการตรวจสอบเอกสารสิทธิ ณ กรมที่ดินพบว่า โฉนดที่ดินเลขที่ 26948 และ 26950 มีเลขที่ดินซ้ำกัน คือ เลขที่ดิน 831 จากการตรวจสอบระวาง และเลขที่ดินข้างเคียงของเอกสารสิทธิโฉนดที่ดินเลขที่ 26949 พบว่าโฉนดที่ดินเลขที่ 26948 มีเลขที่ดิน 833 และโฉนดที่ดินเลขที่ 26950 มีเลขที่ดิน 831

สิทธิการครอบครอง : ถือกรรมสิทธิ์สมบูรณ์ (Freehold)
 ภาระผูกพันที่จดทะเบียน : ติดหนังสือสัญญาแบ่งเช่าพื้นที่อาคาร มีกำหนด 10 ปี ระหว่าง
 กองทุนรวมอสังหาริมทรัพย์และสิทธิการเช่า เทสโก้ โลตัส รีเทล โกรท
 (ผู้ให้เช่า) กับบริษัท เอก-ชัย ดีสทริบิวชั่น ซิสเทม จำกัด (ผู้เช่า) โดย
 อ้างอิงตามหนังสือสัญญาแบ่งเช่าพื้นที่อาคาร ลงวันที่ 13 มีนาคม
 2555 (ฉบับที่กข้อตกลงตามเอกสารแนบ)

รายละเอียดสัญญาแบ่งเช่าพื้นที่อาคาร (บางส่วน)

ผู้ให้เช่า : กองทุนรวมอสังหาริมทรัพย์และสิทธิการเช่า เทสโก้ โลตัส รีเทล โกรท
 ผู้เช่า : บริษัท เอก-ชัย ดีสทริบิวชั่น ซิสเทม จำกัด
 อายุสัญญาเช่า : ประมาณ 10 ปี (โดยสามารถต่อสัญญาเช่าได้อีก 2 ครั้ง ครั้งละ 10 ปี)
 วันเริ่มต้นสัญญาเช่า : 13 มีนาคม 2555

รายละเอียด	ขนาดพื้นที่เช่า (ตารางเมตร)
พื้นที่ Hypermarket	8,447
พื้นที่ Food Court	969
พื้นที่ Back offices	497
พื้นที่ Maintenance	489
พื้นที่โกดัง (Warehouse)	3,363

ค่าเช่าตามสัญญา : - ค่าเช่าพื้นที่ Hypermarket, Back Offices, Maintenance, Warehouse และ Food Court

ปีที่	ค่าเช่าพื้นที่ Hypermarket, Back offices, Maintenance และ Warehouse (บาท/เดือน)	ค่าเช่าพื้นที่ Food Court (บาท/เดือน)	รวมค่าเช่าทั้งหมด (บาท/เดือน)
1	1,288,590	117,289	1,405,879
2	1,288,590	117,289	1,405,879
3	1,288,590	117,289	1,405,879
4	1,417,449	129,018	1,546,467
5	1,417,449	129,018	1,546,467
6	1,417,449	129,018	1,546,467
7	1,559,194	141,920	1,701,114
8	1,559,194	141,920	1,701,114
9	1,559,194	141,920	1,701,114
10	1,715,113	156,112	1,871,225
11	1,715,113	156,112	1,871,225
12	1,715,113	156,112	1,871,225
13	1,886,624	171,723	2,058,347
14	1,886,624	171,723	2,058,347
15	1,886,624	171,723	2,058,347

ค่าเช่าตามสัญญา (ต่อ)

:

ปีที่	ค่าเช่าพื้นที่ Hypermarket, Back offices, Maintenance และ Warehouse (บาท/เดือน)	ค่าเช่าพื้นที่ Food Court (บาท/เดือน)	รวมค่าเช่าทั้งหมด (บาท/เดือน)
16	2,075,287	188,895	2,264,182
17	2,075,287	188,895	2,264,182
18	2,075,287	188,895	2,264,182
19	2,282,816	207,785	2,490,601
20	2,282,816	207,785	2,490,601
21	2,282,816	207,785	2,490,601
22	2,511,097	228,563	2,739,660
23	2,511,097	228,563	2,739,660
24	2,511,097	228,563	2,739,660
25	2,762,207	251,420	3,013,627
26	2,762,207	251,420	3,013,627
27	2,762,207	251,420	3,013,627
28	3,038,427	276,562	3,314,989
29	3,038,427	276,562	3,314,989
30	3,038,427	276,562	3,314,989

- ค่าบริการพื้นที่ Hypermarket, Back offices, Maintenance, Warehouse และ Food Court โดยมีการปรับค่าบริการประมาณ 10% ทุกๆ 3 ปี การปรับเพิ่มครั้งแรก ในปีที่ 4 ของสัญญาเช่า (และปรับเพิ่มทุกๆ 3 ปี ตลอดระยะเวลาสัญญาเช่า)

ปีที่	ค่าบริการพื้นที่ Hypermarket, Back offices, Maintenance และ Warehouse (บาท/เดือน)	ค่าบริการพื้นที่ Food Court (บาท/เดือน)	รวมค่าบริการทั้งหมด (บาท/เดือน)
1	1,932,885	175,934	2,108,819
2	1,932,885	175,934	2,108,819
3	1,932,885	175,934	2,108,819
4	2,126,173	193,527	2,319,700
5	2,126,173	193,527	2,319,700
6	2,126,173	193,527	2,319,700
7	2,338,791	212,880	2,551,671
8	2,338,791	212,880	2,551,671
9	2,338,791	212,880	2,551,671
10	2,572,670	234,168	2,806,838

3.3 ราคาประเมินทุนทรัพย์ที่ดินของทางราชการ

จากการตรวจสอบบัญชีกำหนดราคาประเมินทุนทรัพย์ที่ดินที่ใช้ในการเก็บภาษี และค่าธรรมเนียม ในการจดทะเบียนสิทธิและนิติกรรม รวมทั้งภาษีการขายอสังหาริมทรัพย์ ณ สำนักงานที่ดินกรุงเทพมหานคร สาขาจตุจักร ปรากฏว่าที่ดินที่ประเมินมูลค่าราคาประเมินราชการ โดยมีรายละเอียดดังนี้

ลำดับที่	โฉนดที่ดินเลขที่	เนื้อที่ดิน (ตารางวา)	ราคาประเมินที่ดินราชการ	
			(บาทต่อตารางวา)	รวม (บาท)
1	26931	25.0	140,000	3,500,000
2	26932	25.0	140,000	3,500,000
3	26933	25.0	140,000	3,500,000
4	26934	25.0	140,000	3,500,000
5	26935	25.0	140,000	3,500,000
6	26936	25.0	140,000	3,500,000
7	26937	25.0	140,000	3,500,000
8	26938	25.0	140,000	3,500,000
9	26939	25.0	140,000	3,500,000
10	26940	25.0	140,000	3,500,000
11	26941	26.0	140,000	3,640,000
12	26942	26.0	140,000	3,640,000
13	26943	26.0	140,000	3,640,000
14	26944	26.0	140,000	3,640,000
15	26945	26.0	140,000	3,640,000
16	26946	26.0	140,000	3,640,000
17	26947	26.0	140,000	3,640,000
18	26948	17.0	140,000	2,380,000
19	26949	17.0	140,000	2,380,000
20	26950	17.0	140,000	2,380,000
21	26951	17.0	140,000	2,380,000
22	155019	5,493.4	140,000	769,076,000
รวมราคาประเมินที่ดินราชการ				839,076,000

ราคาประเมินดังกล่าวข้างต้นทางบริษัทฯ ได้รับข้อมูลจากทางสำนักงานที่ดิน อย่างไรก็ตามทางบริษัทฯ ขอแนะนำให้ผู้ที่ไ้รายงาน หรือผู้เกี่ยวข้องตรวจสอบกับทางสำนักงานที่ดิน เพื่อความถูกต้องในส่วนขอ ราคาประเมินที่ดินก่อนการทำนิติกรรมใดๆ

3.4 การตรวจสอบความถูกต้องของที่ตั้งทรัพย์สิน

จากการตรวจสอบที่ตั้งของทรัพย์สินที่ประเมินมูลค่า ขนาด เนื้อที่ดิน รูปแปลงที่ดิน ทิศทางของที่ดิน และสภาพโดยรวมทางกายภาพ รวมทั้งการตรวจสอบจากกระวางที่ดิน สำนักงานที่ดินกรุงเทพมหานคร สาขาจตุจักร ทางบริษัทฯ มีความเห็นว่าที่ตั้งของที่ดินที่ประเมินมูลค่าดังกล่าวมีความถูกต้อง

4. ผังเมืองและกฎหมายที่เกี่ยวข้อง

4.1 ผังเมือง

ผังเมืองรวมกรุงเทพมหานคร (พ.ศ. 2556)



ทรัพย์สินที่ประเมินมูลค่า ตั้งอยู่ในบริเวณพื้นที่ที่กำหนดการใช้ประโยชน์ที่ดินกฎกระทรวงให้ใช้บังคับผังเมืองรวมกรุงเทพมหานคร (พ.ศ. 2556) ซึ่งกำหนดให้เป็นที่ดินประเภทพาณิชยกรรม (พื้นที่สีแดง - บริเวณหมายเลข พ. 3-6) โดยมีข้อกำหนดดังต่อไปนี้

ที่ดินประเภท พ. 3 เป็นที่ดินประเภทพาณิชยกรรม ที่มีวัตถุประสงค์เพื่อให้ใช้ประโยชน์เป็นศูนย์พาณิชยกรรมของเมือง เพื่อรองรับการประกอบกิจกรรมทางธุรกิจ การค้า การบริการ และนันทนาการที่ให้บริการแก่ประชาชนโดยทั่วไป

ที่ดินประเภทนี้ ห้ามใช้ประโยชน์ที่ดินเพื่อกิจการตามที่กำหนด ดังต่อไปนี้

1. โรงงานทุกจำพวก ตามกฎหมายว่าด้วยโรงงาน เว้นแต่โรงงานตามประเภท ชนิด และจำพวกที่กำหนดให้ดำเนินการได้ตามบัญชีท้ายกฎกระทรวงนี้ที่ไม่ก่อเหตุรำคาญ ตามกฎหมายว่าด้วยการสาธารณสุข หรือไม่เป็นมลพิษต่อชุมชนหรือสิ่งแวดล้อม ตามกฎหมายว่าด้วยการส่งเสริมและรักษาคุณภาพสิ่งแวดล้อมแห่งชาติ และมีพื้นที่ประกอบการไม่เกิน 500 ตารางเมตร
2. การทำผลิตภัณฑ์คอนกรีตผสมที่ไม่เข้าข่ายโรงงาน เว้นแต่กรณีที่เป็นหน่วยงานคอนกรีตผสมเสร็จในลักษณะชั่วคราว ที่ตั้งอยู่ในหน่วยงานก่อสร้างหรือบริเวณใกล้เคียงเพื่อประโยชน์แก่โครงการก่อสร้างนั้น
3. คลังน้ำมันเชื้อเพลิงและสถานที่ที่ใช้ในการเก็บรักษาน้ำมันเชื้อเพลิง ที่ไม่ใช่ก๊าซปิโตรเลียมเหลว และก๊าซธรรมชาติ เพื่อจำหน่ายที่ต้องขออนุญาต ตามกฎหมายว่าด้วยการควบคุมน้ำมันเชื้อเพลิง เว้นแต่สถานีบริการน้ำมันเชื้อเพลิง ที่ตั้งอยู่ริมถนนสาธารณะที่มีขนาดเขตทางไม่น้อยกว่า 12 เมตร

4. สถานที่บรรจุก๊าซ สถานที่เก็บก๊าซ และห้องบรรจุก๊าซ สำหรับก๊าซปิโตรเลียมเหลว และก๊าซธรรมชาติ ตามกฎหมายว่าด้วยการควบคุมน้ำมันเชื้อเพลิง เว้นแต่สถานที่บริการก๊าซธรรมชาติ ที่ตั้งอยู่ริมถนน สาธารณะที่มีขนาดเขตทางไม่น้อยกว่า 12 เมตร ร้านจำหน่ายก๊าซ สถานที่ใช้ก๊าซ และสถานที่จำหน่ายอาหารที่ใช้ก๊าซ
5. การเลี้ยงสัตว์ทุกชนิดเพื่อการค้าที่อาจก่อเหตุรำคาญ ตามกฎหมายว่าด้วยการสาธารณสุข
6. การเพาะเลี้ยงสัตว์น้ำเค็ม หรือน้ำกร่อย
7. สุสานและฌาปนสถาน ตามกฎหมายว่าด้วยสุสานและฌาปนสถาน เว้นแต่เป็นการก่อสร้างแทนฌาปนสถานที่มีอยู่เดิม
8. โรงแรมตามกฎหมายว่าด้วยโรงแรมที่มีจำนวนห้องพักเกิน 80 ห้อง เว้นแต่ที่ตั้งอยู่ริมถนนสาธารณะที่มีขนาดเขตทางไม่น้อยกว่า 16 เมตร หรือตั้งอยู่ภายในระยะ 500 เมตร จากบริเวณโดยรอบสถานีรถไฟฟ้ามหานคร
9. การอยู่อาศัย ประเภทอาคารอยู่อาศัยรวม ที่มีพื้นที่อาคารรวมเกิน 5,000 ตารางเมตร เว้นแต่
 - (ก) การอยู่อาศัยที่มีพื้นที่อาคารรวมเกิน 5,000 ตารางเมตร แต่ไม่เกิน 10,000 ตารางเมตร ที่ตั้งอยู่ริมถนนสาธารณะที่มีขนาดเขตทางไม่น้อยกว่า 16 เมตร หรือตั้งอยู่ภายในระยะ 500 เมตร จากบริเวณโดยรอบสถานีรถไฟฟ้ามหานคร
 - (ข) การอยู่อาศัยที่มีพื้นที่อาคารรวมเกิน 10,000 ตารางเมตร ที่ตั้งอยู่ริมถนนสาธารณะที่มีขนาดเขตทางไม่น้อยกว่า 30 เมตร หรือตั้งอยู่ภายในระยะ 500 เมตร จากบริเวณโดยรอบสถานีรถไฟฟ้ามหานคร
10. การประกอบพาณิชยกรรมที่มีพื้นที่ประกอบการเกิน 5,000 ตารางเมตร เว้นแต่
 - (ก) การประกอบพาณิชยกรรมที่มีพื้นที่ประกอบการเกิน 5,000 ตารางเมตร แต่ไม่เกิน 10,000 ตารางเมตร ที่ตั้งอยู่ริมถนนสาธารณะที่มีขนาดเขตทางไม่น้อยกว่า 12 เมตร หรือตั้งอยู่ภายในระยะ 500 เมตร จากบริเวณโดยรอบสถานีรถไฟฟ้ามหานคร
 - (ข) การประกอบพาณิชยกรรมที่มีพื้นที่ประกอบการเกิน 10,000 ตารางเมตร ที่ตั้งอยู่ริมถนนสาธารณะที่มีขนาดเขตทางไม่น้อยกว่า 30 เมตร หรือตั้งอยู่ภายในระยะ 500 เมตร จากบริเวณโดยรอบสถานีรถไฟฟ้ามหานคร
11. สำนักงานที่มีพื้นที่ประกอบการเกิน 5,000 ตารางเมตร เว้นแต่
 - (ก) สำนักงานที่มีพื้นที่ประกอบการเกิน 5,000 ตารางเมตร แต่ไม่เกิน 10,000 ตารางเมตร ที่ตั้งอยู่ริมถนนสาธารณะที่มีขนาดเขตทางไม่น้อยกว่า 16 เมตร หรือตั้งอยู่ภายในระยะ 500 เมตร จากบริเวณโดยรอบสถานีรถไฟฟ้ามหานคร
 - (ข) สำนักงานที่มีพื้นที่ประกอบการเกิน 10,000 ตารางเมตร ที่ตั้งอยู่ริมถนนสาธารณะที่มีขนาดเขตทางไม่น้อยกว่า 30 เมตร หรือตั้งอยู่ภายในระยะ 500 เมตร จากบริเวณโดยรอบสถานีรถไฟฟ้ามหานคร

12. การติดตั้งหรือก่อสร้างป้ายที่มีขนาดเกิน 1 ตารางเมตร หรือมีน้ำหนักรวมทั้งโครงสร้างเกิน 10 กิโลกรัม ในบริเวณที่มีระยะห่างจากวัด โบราณสถาน ทางพิเศษ หรือถนนสาธารณะ ที่มีขนาดเขตทางตั้งแต่ 40 เมตร ถึงจุดติดตั้งหรือก่อสร้างป้ายน้อยกว่า 50 เมตร และในบริเวณที่มีระยะห่างจากจุดศูนย์กลางของอนุสาวรีย์สมเด็จพระเจ้าตากสินมหาราชน้อยกว่า 200 เมตร เว้นแต่ป้ายที่อาคารหรือสถานประกอบการ และป้ายสถานีบริการน้ำมันเชื้อเพลิงหรือสถานีบริการก๊าซ
13. สถานที่เก็บสินค้า สถานีรับส่งสินค้า หรือการประกอบกิจการรับส่งสินค้า เว้นแต่ที่ตั้งอยู่ริมถนนสาธารณะ ที่มีขนาดเขตทางไม่น้อยกว่า 30 เมตร
14. ศูนย์ประชุม อาคารแสดงสินค้า หรือนิทรรศการ เว้นแต่ที่ตั้งอยู่ริมถนนสาธารณะที่มีขนาดเขตทางไม่น้อยกว่า 30 เมตร หรือตั้งอยู่ภายในระยะ 500 เมตร จากบริเวณโดยรอบสถานีรถไฟฟ้าขนส่งมวลชน
15. สถานสงเคราะห์หรือรับเลี้ยงสัตว์
16. ตลาดที่มีพื้นที่ประกอบการเกิน 1,000 ตารางเมตร เว้นแต่
 - (ก) ตลาดที่มีพื้นที่ประกอบการเกิน 1,000 ตารางเมตร แต่ไม่เกิน 2,500 ตารางเมตร ที่ตั้งอยู่ริมถนนสาธารณะที่มีขนาดเขตทางไม่น้อยกว่า 12 เมตร หรือตั้งอยู่ภายในระยะ 500 เมตร จากบริเวณโดยรอบสถานีรถไฟฟ้าขนส่งมวลชน
 - (ข) ตลาดที่มีพื้นที่ประกอบการเกิน 2,500 ตารางเมตร แต่ไม่เกิน 5,000 ตารางเมตร ที่ตั้งอยู่ริมถนนสาธารณะที่มีขนาดเขตทางไม่น้อยกว่า 30 เมตร หรือตั้งอยู่ภายในระยะ 500 เมตร จากบริเวณโดยรอบสถานีรถไฟฟ้าขนส่งมวลชน
17. โรงฆ่าสัตว์ หรือโรงพักสัตว์ ตามกฎหมายว่าด้วยการควบคุมการฆ่าสัตว์ และจำหน่ายเนื้อสัตว์
18. ไซโลเก็บผลผลิตทางการเกษตร
19. สถานีขนส่งผู้โดยสาร เว้นแต่ที่ตั้งอยู่ริมถนนสาธารณะที่มีขนาดเขตทางไม่น้อยกว่า 16 เมตร หรือตั้งอยู่ภายในระยะ 500 เมตร จากบริเวณโดยรอบสถานีรถไฟฟ้าขนส่งมวลชน
20. สวนสนุก เว้นแต่ที่ตั้งอยู่ริมถนนสาธารณะที่มีขนาดเขตทางไม่น้อยกว่า 30 เมตร หรือตั้งอยู่ภายในระยะ 500 เมตร จากบริเวณโดยรอบสถานีรถไฟฟ้าขนส่งมวลชน และมีที่ว่างโดยรอบจากแนวเขตที่ดินไม่น้อยกว่า 12 เมตร เพื่อปลูกต้นไม้ หรือที่ดำเนินการอยู่ในอาคารพาณิชย์กรรม
21. สวนสัตว์
22. สนามแข่งรถ
23. สนามแข่งม้า
24. สนามยิงปืน
25. สถานศึกษาระดับอุดมศึกษา และอาชีวศึกษา เว้นแต่ที่ตั้งอยู่ริมถนนสาธารณะที่มีขนาดเขตทางไม่น้อยกว่า 16 เมตร หรือตั้งอยู่ภายในระยะ 500 เมตร จากบริเวณโดยรอบสถานีรถไฟฟ้าขนส่งมวลชน
26. การกำจัดสิ่งปฏิกูล และมูลฝอย
27. การกำจัดวัตถุอันตราย ตามกฎหมายว่าด้วยวัตถุอันตราย
28. การซื้อขาย หรือเก็บชิ้นส่วนเครื่องจักรกลเก่า
29. การซื้อขาย หรือเก็บเศษวัสดุ ที่มีพื้นที่ประกอบการเกิน 100 ตารางเมตร

30. ที่พักอาศัยชั่วคราวสำหรับคนงาน เว้นแต่ที่ตั้งอยู่ในหน่วยงานก่อสร้าง หรือภายในระยะ 200 เมตร จากบริเวณเขตก่อสร้างเพื่อประโยชน์แก่โครงการก่อสร้างนั้น

การใช้ประโยชน์ที่ดินประเภทนี้ที่ไม่ใช่เพื่อการอยู่อาศัย ประเภทบ้านเดี่ยวและบ้านแฝด ให้เป็นไปตามต่อไปนี้

- 1) มีอัตราส่วนพื้นที่อาคารรวมต่อพื้นที่ดินไม่เกิน 7 : 1 ทั้งนี้ ที่ดินแปลงใดที่ได้ใช้ประโยชน์แล้ว หากมีการแบ่งแยกหรือแบ่งโอนไม่ว่าจะกี่ครั้งก็ตาม อัตราส่วนพื้นที่อาคารรวมต่อพื้นที่ดินของที่ดินแปลงที่เกิดจากการแบ่งแยกหรือแบ่งโอนทั้งหมดรวมกันต้องไม่เกิน 7 : 1
- 2) มีอัตราส่วนของที่ว่างต่อพื้นที่อาคารรวมไม่น้อยกว่าร้อยละสี่จุดห้า แต่อัตราส่วนของที่ว่างต้องไม่ต่ำกว่าเกณฑ์ขั้นต่ำของที่ว่างอันปราศจากสิ่งปกคลุม ตามกฎหมายว่าด้วยการควบคุมอาคาร ทั้งนี้ที่ดินแปลงใดที่ได้ใช้ประโยชน์แล้ว หากมีการแบ่งแยกหรือแบ่งโอนไม่ว่าจะกี่ครั้งก็ตาม อัตราส่วนของที่ว่างต่อพื้นที่อาคารรวมของที่ดินแปลงที่เกิดจากการแบ่งแยกหรือแบ่งโอนทั้งหมด รวมกันต้องไม่น้อยกว่าร้อยละสี่จุดห้า และให้มีพื้นที่น้ำซึมผ่านได้เพื่อปลูกต้นไม้ไม่น้อยกว่าร้อยละห้าสิบของพื้นที่ว่าง

4.2 กฎหมายควบคุมอาคาร

ทรัพย์สินที่ประเมินมูลค่า ตั้งอยู่ในเขตการปกครองของสำนักงานเขตบางซื่อ กรุงเทพมหานคร การขออนุญาตก่อสร้าง ดัดแปลง หรือถอนอาคาร จะต้องขออนุญาตจากหน่วยงานที่รับผิดชอบ

4.3 กฎหมายอื่น ๆ ที่เกี่ยวข้อง

ณ วันที่ประเมินมูลค่าทรัพย์สิน ไม่มีข้อกำหนดและกฎหมายอื่นๆ ที่ส่งผลกระทบต่อมูลค่าทรัพย์สิน

5. การตรวจสอบการเวนคืนและโครงการพัฒนาของรัฐ

5.1 การตรวจสอบการเวนคืน

จากการตรวจสอบบริเวณที่ตั้งทรัพย์สินที่ประเมินมูลค่า และตรวจสอบส่วนงานราชการที่เกี่ยวข้องปรากฏว่าไม่มีแนวเวนคืนบริเวณที่ตั้งทรัพย์สิน ณ วันที่ประเมินมูลค่าทรัพย์สิน

5.2 โครงการพัฒนาของรัฐ

ณ วันที่ประเมินมูลค่าทรัพย์สิน มีโครงการพัฒนาของรัฐในบริเวณใกล้เคียงที่ตั้งทรัพย์สิน ณ วันที่ประเมินมูลค่า ประกอบด้วย

โครงการรถไฟฟ้าสายสีแดง

หน่วยงานที่รับผิดชอบ : การรถไฟแห่งประเทศไทย (ร.ฟ.ท.)



รายละเอียดโครงการ : ระบบรถไฟฟ้าชานเมือง (สายสีแดง) ช่วงบางซื่อ-รังสิต มีจุดเริ่มต้นโครงการที่สถานีบางซื่อ กม.6+000 (จากหัวลำโพง) บริเวณสามแยกประดิพัทธ์ประมาณ 1.8 กิโลเมตร ทางทิศใต้ของสถานีบางซื่อ ไปตามแนวเขตทางรถไฟในเส้นทางรถไฟสายเหนือ ผ่านเขตจตุจักร บางเขน หลักสี่ ดอนเมือง และไปสิ้นสุดที่สถานีรังสิต จังหวัดปทุมธานี ระยะทางรวมประมาณ 26.3 กิโลเมตร โดยในอนาคตอันใกล้นี้จะต่อขยายไปยังมหาวิทยาลัยธรรมศาสตร์ ศูนย์รังสิต โดยการก่อสร้างเป็นทางยกระดับจากบางซื่อ (กม.6+000) ไปยังดอนเมือง (กม.25+232) ระยะทาง 19.2 กิโลเมตร และลดระดับลงอยู่ระดับพื้นดินจากสถานีดอนเมือง (กม.25+232) ถึงรังสิต (กม.32+350) ระยะทาง 7.1 กิโลเมตร โดยมีรั้วกั้นตลอดแนวเส้นทางจากดอนเมืองถึงรังสิต ทางรถไฟมีขนาด 1.000 เมตร (Meter Gauge) เชื่อมต่อกับทางรถไฟสายเหนือในปัจจุบัน และสถานีบางซื่อ หรือศูนย์คมนาคมพหลโยธิน ซึ่งเป็นสถานีต้นทางของโครงการระบบรถไฟฟ้าชานเมือง (สายสีแดง)

ช่วงบางซื่อ-รังสิต จะเป็นศูนย์กลางการเดินทางด้วยระบบรางแห่งใหม่ของประเทศ โดยเป็นสถานีชุมทางของรถไฟทางไกลสายเหนือ สายตะวันออก และสายใต้ ระบบรถไฟชานเมือง (สายสีแดง) ที่เป็นรถไฟฟ้า รถไฟฟ้าเชื่อมต่อระหว่างท่าอากาศยานสุวรรณภูมิและท่าอากาศยานดอนเมือง (แอร์พอร์ต เรล ลิงค์) และรถไฟความเร็วสูงที่จะพัฒนาในอนาคต

ความคืบหน้าโครงการ : ปัจจุบันคาดว่าจะเปิดให้บริการทดลองให้โดยสารฟรีในช่วง กรกฎาคม 2564 และเปิดใช้งานจริงทั้งระบบ พฤศจิกายน 2564 โดยในส่วนของงานโยธาสำหรับสถานีกลางบางซื่อและศูนย์ซ่อมบำรุง มีความก้าวหน้าประมาณ 95% ส่วนของงานโยธาสำหรับทางรถไฟ ช่วงบางซื่อ-รังสิต แล้วเสร็จ ส่วนงานระบบไฟฟ้าและเครื่องกล มีความก้าวหน้าประมาณ 73%

(ข้อมูลจาก <http://www.bangsue-rangsitredline.com/index.php> โครงการระบบไฟฟ้าชานเมือง (สายสีแดง) ช่วงบางซื่อ-รังสิต ติดต่อ 02-115-7277 ต่อ 123)

6. การใช้ประโยชน์สูงสุด และดีที่สุดของทรัพย์สิน

การใช้ประโยชน์สูงสุดและดีที่สุดหมายถึง การใช้ประโยชน์ในที่ดินว่างเปล่าหรือทรัพย์สินที่มีการพัฒนาแล้วอย่างเหมาะสมและถูกต้องตามกฎหมาย ซึ่งการใช้ประโยชน์จะต้องมีความเป็นไปได้ทางด้านกายภาพ มีความคุ้มค่าที่จะลงทุนและให้ผลตอบแทนที่ดีที่สุดแก่ผู้ลงทุน

ปัจจุบันทรัพย์สินที่ประเมินมูลค่า มีสภาพเป็นห้างสรรพสินค้าเทสโก้ โลตัส ไฮเปอร์มาร์เก็ต สาขาประชาชื่น จากการสำรวจ และวิเคราะห์การใช้ประโยชน์ของทรัพย์สิน บริษัทฯ มีความเห็นว่าการใช้ประโยชน์สูงสุดและดีที่สุดของทรัพย์สินที่ประเมินมูลค่าเพื่อการพาณิชย์กรรมเป็นการใช้ประโยชน์สูงสุดและดีที่สุดสำหรับทรัพย์สิน ณ วันที่ประเมินมูลค่าทรัพย์สิน

7. ภาพรวมสถานการณ์ค่าปลิกภายในประเทศไทย

● ดัชนีความเชื่อมั่นผู้บริโภค (Consumer Confidence Index)

จากผลการสำรวจดัชนีความเชื่อมั่นผู้บริโภค (Consumer Confidence Index) ล่าสุดในเดือนธันวาคม 2563 ของศูนย์พยากรณ์เศรษฐกิจและธุรกิจมหาวิทยาลัยหอการค้าไทย พบว่าในเดือนธันวาคมดัชนีความเชื่อมั่นผู้บริโภค ปรับตัวลดลงจาก 52.4 ในเดือนพฤศจิกายนมาอยู่ที่ระดับ 50.1 คิดเป็นประมาณ 4.4% และหากพิจารณาดัชนีความเชื่อมั่นผู้บริโภคเฉลี่ยทั้งปีก่อนหน้ากับปีปัจจุบัน พบว่าค่าดัชนีปรับลดลงจาก 75.46 มาอยู่ที่ 52.64 คิดเป็นประมาณ 30.2% โดยปัจจัยเชิงลบที่ส่งผลกระทบต่อความเชื่อมั่นของผู้บริโภคอย่างมีนัยยะสำคัญที่สุดยังเป็นเรื่องของการแพร่ระบาดของไวรัสโคโรนา 2019 และความวิตกกังวลต่อสถานการณ์ทางการเมืองภายในประเทศ นอกจากนี้ยังมีปัจจัยด้านลบอื่นๆ อีก เช่น ความกังวลเกี่ยวกับปัญหาสงครามการค้าระหว่างประเทศสหรัฐอเมริกากับประเทศจีน โดยสินค้าที่ไทยได้รับผลกระทบที่จะส่งออก เช่น กลุ่มอิเล็กทรอนิกส์ แผงวงจร เครื่องใช้ไฟฟ้า และการย้ายฐานผลิตของกลุ่มอุตสาหกรรมต่างๆ ไปประเทศที่ค่าแรงต่ำกว่า ส่วนปัจจัยบวกที่ส่งผลกระทบต่อความเชื่อมั่นผู้บริโภค ได้แก่ การอนุมัติมาตรการกระตุ้นเศรษฐกิจของรัฐบาล อาทิเช่น การกระตุ้นการท่องเที่ยวภายในประเทศ ผ่านโครงการเราเที่ยวด้วยกัน การกระตุ้นการใช้จ่ายให้สอยภายในประเทศในภาคครัวเรือนผ่านโครงการคนละครึ่ง การให้เงินสนับสนุนผู้มีรายได้น้อยผ่านโครงการเราชนะ และโครงการช่วยเหลือผู้มีรายได้น้อยผ่านโครงการบัตรสวัสดิการแห่งรัฐ เป็นต้น โดยโครงการดังกล่าวจะช่วยกระตุ้นการใช้จ่ายให้สอยภายในประเทศและลดภาระเรื่องค่าใช้จ่ายในภาคครัวเรือน ในส่วนของแนวโน้มเศรษฐกิจไทยในปี 2564 จากการคาดการณ์ของศูนย์พยากรณ์เศรษฐกิจและธุรกิจ มหาวิทยาลัยหอการค้าไทยและธนาคารแห่งประเทศไทย คาดว่าเศรษฐกิจไทยจะสามารถขยายตัวในช่วงประมาณร้อยละ 3.5 - 4.5

ดัชนีความเชื่อมั่นผู้บริโภค (Consumer Confidence Index)

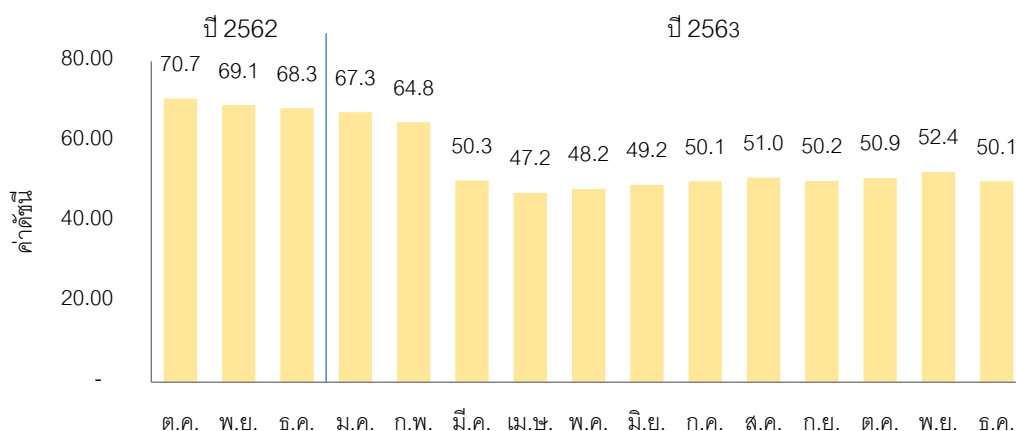

ที่มา: ศูนย์พยากรณ์เศรษฐกิจและธุรกิจ มหาวิทยาลัยหอการค้าไทยและธนาคารแห่งประเทศไทย

● ดัชนีการค้าปลีก (Retail Sale Index)

สำหรับดัชนีการค้าปลีกล่าสุดเดือนตุลาคม 2563 พบว่าดัชนีการค้าปลีกมีอัตราคงที่ เมื่อเทียบกับเดือนก่อนหน้า หากพิจารณาดัชนีการค้าปลีกในช่วงที่ต่ำสุดในเดือนเมษายนจนถึงเดือนสิงหาคม ค่าดัชนีมีการปรับตัวเพิ่มขึ้นต่อเนื่องติดต่อกันเป็นระยะเวลา 4 เดือน อันเนื่องมาจากการผ่อนปรนมาตรการจากภาครัฐในการอนุญาตให้ห้างสรรพสินค้าและร้านค้าต่างๆสามารถกลับมาเปิดให้บริการได้ อย่างไรก็ตามค่าดัชนีในเดือนกันยายน และเดือนตุลาคม กลับมาปรับตัวลดลงอันเนื่องมาจากความกังวลเกี่ยวกับเศรษฐกิจภายในประเทศและเศรษฐกิจโลก โดยเฉพาะสงครามการค้าระหว่างสหรัฐฯและจีน ซึ่งทำให้ผู้บริโภคมีแนวโน้มในการใช้จ่ายค่อนข้างมาก ประกอบกับราคาผลผลิตทางการเกษตรยังอยู่ในระดับต่ำ ส่งผลให้เกษตรกรมีรายได้น้อย การใช้จ่ายจึงยังทำได้ไม่เต็มที่ถึงแม้ว่าคณะรัฐมนตรีจะมีการออกมาตรการต่าง ๆ เพื่อช่วยเหลือกลุ่มผู้มีรายได้น้อยซึ่งเป็นฐานส่วนใหญ่ของกลุ่มผู้มีรายได้ของประเทศไทยเพื่อเป็นการกระตุ้นการบริโภคภายในประเทศแล้วก็ตาม

ดัชนีการค้าปลีก (Retail Sale Index) รายเดือน

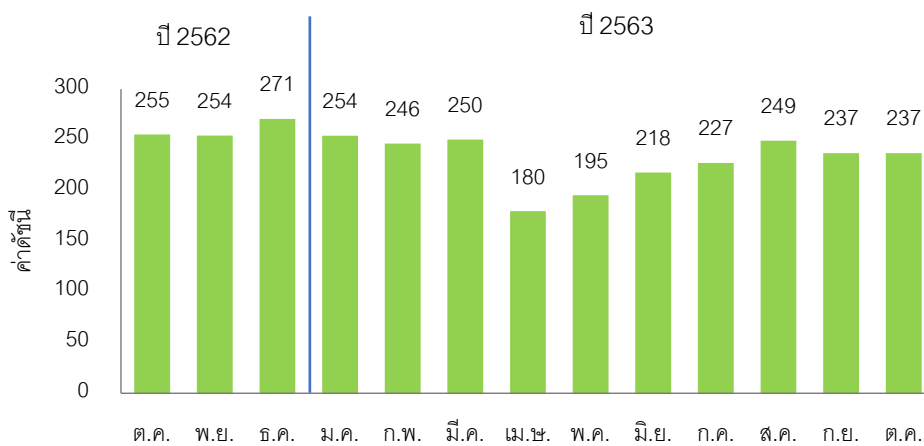

ที่มา: ธนาคารแห่งประเทศไทย

หากพิจารณาดัชนีการค้าปลีกรายปีพบว่าปี 2563 พบว่าปรับตัวลดลงหลังจากเติบโตอย่างต่อเนื่องนับตั้งแต่ปี 2559 เป็นต้นมา นับเป็นการเติบโตต่อเนื่องเป็นปีที่ 4 ติดต่อกันก่อนปรับตัวลดลงในปี 2563 โดยค่าดัชนีของปี 2563 เฉลี่ยตั้งแต่เดือนมกราคม-ตุลาคม อยู่ที่ประมาณ 229 เมื่อเทียบกับช่วงเดียวกันของปี 2562 พบว่าหดตัวลดลงอยู่ที่ประมาณ -12.3% ซึ่งเป็นผลมาจากปัจจัยลบในหลายๆปัจจัยที่เกิดขึ้นในปี 2563 โดยเฉพาะการแพร่ระบาดของไวรัสโคโรนา 2019 แต่อย่างไรก็ตามหากพิจารณาดัชนีการค้าปลีกตั้งแต่เดือนเมษายนจนถึงเดือนตุลาคม พบว่าดัชนีการค้าปลีกดีขึ้นตามลำดับ เนื่องจากสถานการณ์การแพร่ระบาดของไวรัสโคโรนา 2019 พบผู้ติดเชื้อลดลงเนื่องจากรัฐบาลควบคุมสถานการณ์การแพร่ระบาดได้ดี ในส่วนของภาพรวมธุรกิจค้าปลีกยังคงได้รับผลกระทบเพราะกำลังซื้อลดลง โดยกลุ่มธุรกิจค้าปลีกที่ได้รับผลกระทบ เช่น กลุ่มสินค้าแฟชั่น เครื่องสำอาง น้ำหอม อาหารและเครื่องดื่ม ส่วนกลุ่มสินค้าประเภทกีฬา อุปกรณ์กีฬา ยาวิตามิน และอาหารเสริม ได้รับผลกระทบน้อยเนื่องจากพฤติกรรมของผู้บริโภคในปัจจุบันได้มาใส่ใจดูแล

สุขภาพกันมากขึ้น อย่างไรก็ตามในช่วงเดือนธันวาคมพบว่าการแพร่ระบาดของไวรัสโคโรนา 2019 ระลอกใหม่ ซึ่งอาจจะส่งผลกระทบต่อดัชนีการค้าปลีกในปี 2564

ดัชนีการค้าปลีก (Retail Sale Index) รายปี

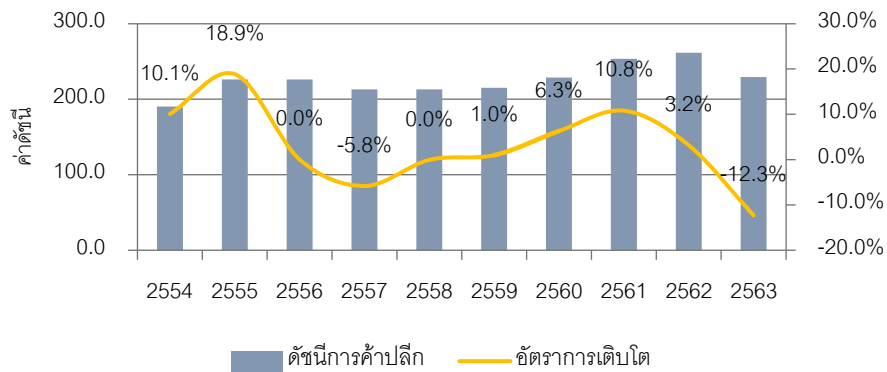

ที่มา: ธนาคารแห่งประเทศไทย

● ดัชนีการอุปโภคบริโภคภาคเอกชน (Private Consumer Index)

ด้านการอุปโภคบริโภคภาคเอกชน (Private Consumer) ล่าสุดในเดือนพฤศจิกายน ปี 2563 ปรับตัวเพิ่มขึ้นจากเดือนตุลาคม จากเดิมมีค่าดัชนีอยู่ที่ 123 เพิ่มขึ้นมาอยู่ที่ 141 ซึ่งยังคงผันผวนตามสภาพเศรษฐกิจของประเทศและเศรษฐกิจโลก รวมไปถึงผลกระทบจากการแพร่ระบาดของไวรัสโคโรนา 2019 อย่างไรก็ตามในช่วงหลายเดือนที่ผ่านมาภาครัฐบาลได้มีการออกมาตรการผ่อนปรนต่างๆ เช่น การขยายระยะเวลาเปิด-ปิดร้านอาหารและเครื่องดื่ม ผับ บาร์ ส่วนตลาด ตลาดนัด ห้างสรรพสินค้า ศูนย์การค้า คอมมูนิตี้มอลล์ ซูเปอร์มาร์เก็ต ร้านสะดวกซื้อ สามารถเปิดให้บริการได้เต็มรูปแบบ จากเดิมที่มีการจำกัดจำนวนผู้เข้าใช้บริการ เป็นต้น อย่างไรก็ตามในเดือนธันวาคมได้มีการแพร่ระบาดของไวรัสโคโรนา 2019 ระลอกใหม่ ซึ่งอาจจะส่งผลกระทบต่อดัชนีอุปโภคบริโภค

ดัชนีการอุปโภคบริโภคภาคเอกชน (Private Consumer Index)

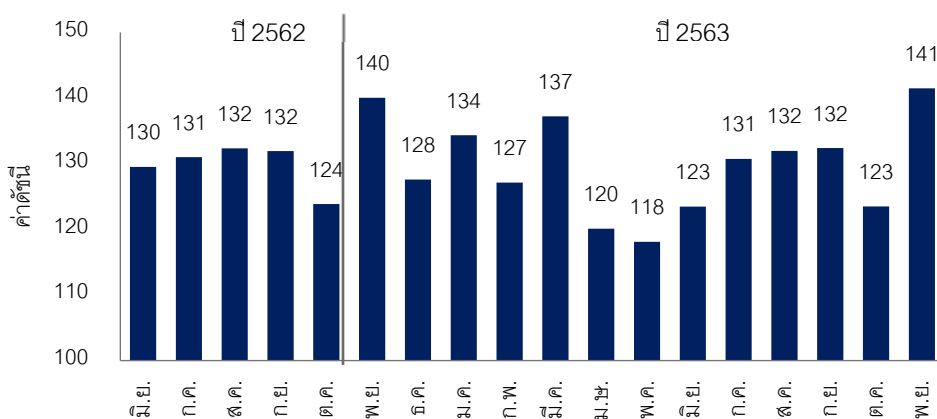

ที่มา: ธนาคารแห่งประเทศไทย

ภาพรวมพื้นที่ค้าปลีกบริเวณกรุงเทพมหานคร

● อุปทานพื้นที่ค้าปลีก (Supply)

ภาพรวมพื้นที่ค้าปลีกบริเวณกรุงเทพมหานครและปริมณฑล ณ ไตรมาสที่ 3 ของปี 2563 พบว่าอุปทานพื้นที่ค้าปลีกมีการปรับตัวเพิ่มขึ้น 1.69% จากไตรมาสเดียวกันของปีที่ผ่านมา และปรับเพิ่มขึ้นเล็กน้อย 0.27% เมื่อเทียบกับไตรมาสที่ผ่านมา โดยโครงการที่มีการเปิดตัว ณ ไตรมาสที่ 3 ประกอบด้วย โครงการเดอะพาร์คคิว บริเวณถนนพระรามที่ 4 โครงการบล็อก 28 บริเวณสามย่าน โครงการวู้ดเบอร์รี่ คอมมอน บริเวณถนนร่วมฤดี ห้างสรรพสินค้า เทสโก้โลตัส สาขาบางกระดี บริเวณนิคมอุตสาหกรรมบางกะดี โครงการ เจซี มอลล์ นวมินทร์ บริเวณถนนนวมินทร์ โครงการฟอร์ ยู พาร์ค บริเวณถนนเทพรัตน และห้างสรรพสินค้าแม็คโคร สาขาบางคอแหลม บริเวณถนนเจริญกรุง ทำให้อุปทานพื้นที่เข้าร่วมในไตรมาสที่ 3 เพิ่มขึ้นมาประมาณ 30,000 ตารางเมตร ส่งผลให้อุปทานพื้นที่โดยรวมในไตรมาสที่ 3 มาอยู่ที่ 7.80 ล้านตารางเมตร

คาดว่าในอนาคตอีกประมาณ 4 – 5 ปี จะมีอุปทานพื้นที่เช่าเพิ่มขึ้นอย่างต่อเนื่องอีกประมาณ 1.35 ล้านตารางเมตร จากการเปิดตัวโครงการใหม่ของผู้ประกอบการทั้งรายกลางและรายใหญ่ซึ่งบางโครงการอยู่ระหว่างการก่อสร้างและบางโครงการที่อยู่ระหว่างการวางแผนเตรียมการก่อสร้าง ซึ่งจำแนกโครงการต่างๆ ได้ดังนี้ สำหรับโครงการที่อยู่ระหว่างการก่อสร้างในปี 2563 ประกอบไปด้วย โครงการ 949 เนเบอร์ฮู้ด พื้นที่ 2,000 ตารางเมตร บริเวณซอยสุขุมวิท 49 โครงการเฟส ราชครู บริเวณอารีย์ พื้นที่ 600 ตารางเมตร โครงการ ซามาเนีย พลาซ่า บริเวณถนนเทพรัตน พื้นที่ 5,000 ตารางเมตร โครงการ ชั้นนี้ แอท ชัมเมอร์ ลาซาล พื้นที่ 8,000 ตารางเมตร ในส่วนของปี 2564 คาดว่าจะมีพื้นที่เพิ่มขึ้นรวมประมาณ 15,600 ตารางเมตร ซึ่งอยู่ระหว่างการก่อสร้าง อาทิเช่น โครงการ บางกอกซีดี (สยามพาร์คไซด์) พื้นที่ 30,000 ตารางเมตร โครงการ เทอมินอล 21 ฮาร์เบอร์ พื้นที่ 40,000 ตารางเมตร โครงการ เดอะไนน์ ดิวานท์ พื้นที่ 36,000 ตารางเมตร ส่วนในปี 2565 - 2567 มีโครงการอยู่ระหว่างการเตรียมแผน อาทิเช่น วันแบงค็อก พระราม 4 พื้นที่ 180,000 ตารางเมตร โครงการดิ เอ็มสเฟียร์ พื้นที่ 60,000 ตารางเมตร โครงการ เอเซียทีก เฟส 2 พื้นที่ 130,000 ตารางเมตร โครงการ บิ๊กเลคซีดี พื้นที่ 150,000 ตารางเมตร เป็นต้น

อุปทานพื้นที่ค้าปลีก บริเวณกรุงเทพมหานคร และปริมณฑล

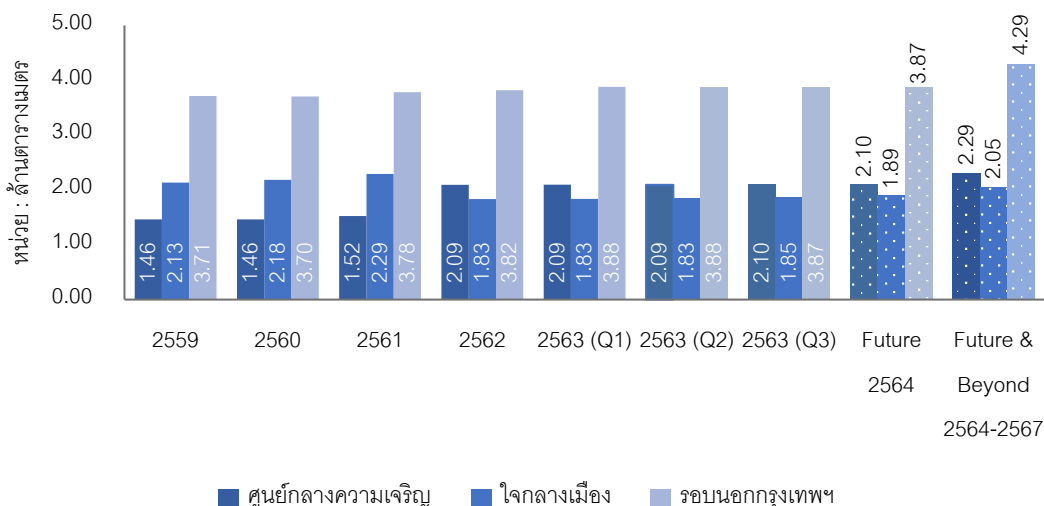

หากพิจารณาอุปทานพื้นที่ค้าปลีกแยกตามประเภทพบว่าศูนย์การค้าแบบเปิด (Enclosed Mall) เช่น ศูนย์การค้าสยามพารากอน ศูนย์การค้าเมกาบางนา และศูนย์การค้าเซ็นทรัลเอนบาสซี เป็นต้น มีสัดส่วนพื้นที่ค้าปลีกสูงสุดคิดประมาณ 63% ของพื้นที่ค้าปลีกทุกประเภท รองลงมาได้แก่ พื้นที่ค้าปลีกประเภท ซูเปอร์สโตร์ เช่น บิ๊กซี ซูเปอร์เซ็นเตอร์ เทสโก้ โลตัส และแม็คโคร เป็นต้น มีสัดส่วนพื้นที่ค้าปลีกประมาณ 15% ตามด้วยพื้นที่เช่าประเภทดีพาร์ตเมนต์สโตร์ เช่น ห้างเซ็นทรัลลาดพร้าว ห้างเซ็นทรัลชิดลม มีสัดส่วนพื้นที่ค้าปลีกประมาณ 3% และศูนย์การค้าชุมชน (Community Mall) ซึ่งมีสัดส่วนพื้นที่ค้าปลีกประมาณ 13% ส่วนศูนย์การค้าในโครงการมิกซ์ยูส (On-Site Retail Space) มีสัดส่วนพื้นที่เช่าค้าปลีกประมาณ 6%

อุปทานพื้นที่ค้าปลีก แยกตามประเภทพื้นที่ค้าปลีก ณ ไตรมาส 3 ปี 2563

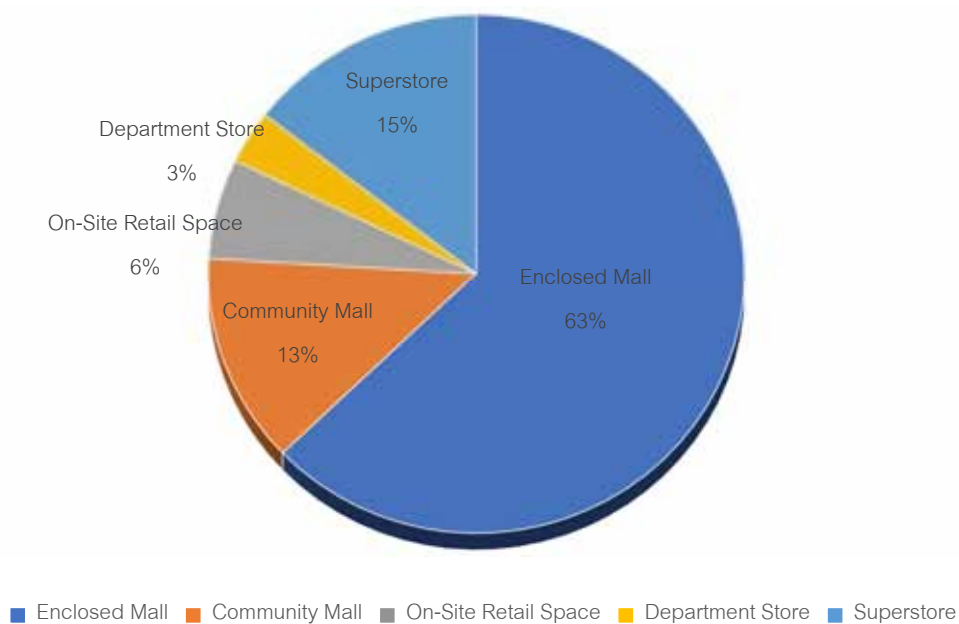

หากพิจารณาอุปทานพื้นที่ค้าปลีกโดยแยกออกตามทำเลที่ตั้งพบว่า โดยส่วนใหญ่จะตั้งอยู่บริเวณรอบนอกกรุงเทพฯ (Suburbs) เป็นส่วนใหญ่ รองลงมาได้แก่บริเวณศูนย์กลางความเจริญ (Downtown) และบริเวณในกลางเมือง (Midtown) ตามลำดับ

อุปทานพื้นที่ค้าปลีก แยกตามทำเลที่ตั้ง ณ ไตรมาส 3 ปี 2563

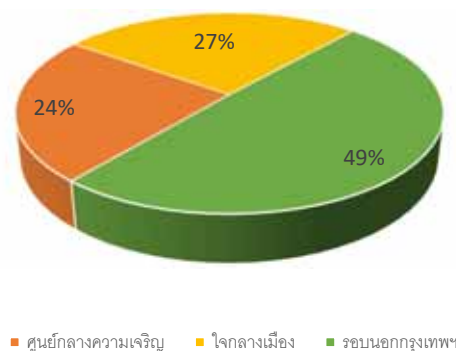

- อุปสงค์พื้นที่ค้าปลีก (Demand) และอัตราการใช้พื้นที่ (Occupancy Rate)

อุปสงค์ (Demand) พื้นที่ค้าปลีกบริเวณกรุงเทพมหานคร และปริมณฑล มีการเช่าพื้นที่เพิ่มขึ้น ประมาณ 21,300 ตารางเมตร คิดเป็น 0.27% เมื่อเทียบกับไตรมาสที่ 2 ที่ผ่านมา และปรับตัวเพิ่มขึ้นประมาณ 1.69% เมื่อเทียบกับไตรมาสเดียวกันของปีที่ผ่านมา ส่งผลให้อุปสงค์การเช่าพื้นที่ค้าปลีกบริเวณกรุงเทพมหานคร และปริมณฑล ณ ไตรมาสที่ 3 ปี 2563 มีการเช่าพื้นที่อยู่ประมาณ 7.52 ล้านตารางเมตร ในส่วนของอัตราการใช้พื้นที่ (Occupancy Rate) ณ ไตรมาสที่ 3 ปี 2563 ของพื้นที่ค้าปลีกโดยรวมพบว่าอยู่ที่ประมาณ 96% ปรับตัวลดลง ประมาณ 0.21% จากไตรมาสที่ที่ผ่านมา และปรับตัวเพิ่มขึ้น 1.37% เมื่อเทียบกับไตรมาสเดียวกันของปีที่ผ่านมา

พื้นที่เช่าค้าปลีก และอัตราการใช้พื้นที่ บริเวณกรุงเทพมหานคร ปริมณฑล ณ ไตรมาส 3 ปี 2562

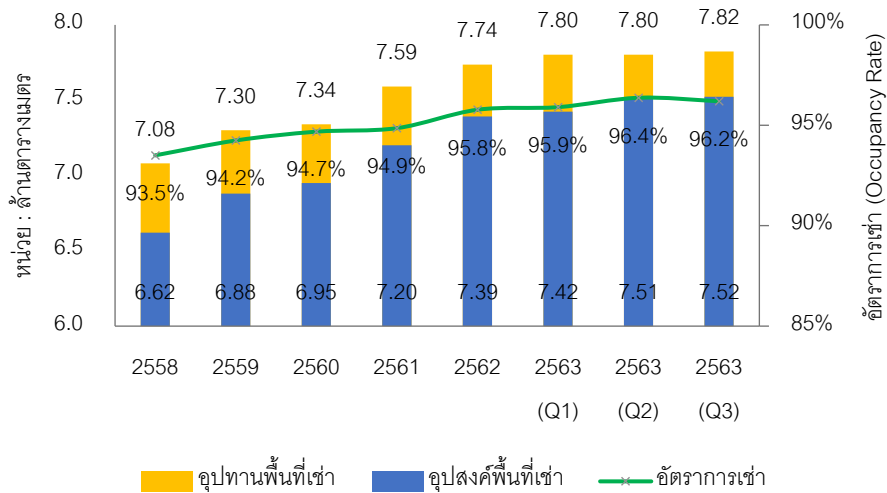

หากพิจารณาอัตราการใช้พื้นที่แยกตามประเภทพบว่าพื้นที่ค้าปลีกซูเปอร์สโตร์ มีอัตราการใช้พื้นที่สูงสุด ประมาณ 99% รองลงมาเป็นพื้นที่ค้าปลีกประเภทดีพาร์ตเมนต์สโตร์ ประมาณ 97% ประเภทศูนย์การค้า แบบเปิด (Enclosed Mall) ประมาณ 96% ตามมาด้วยและศูนย์การค้าในโครงการมิกซ์ยูส (Mixed-use) ประมาณ 95% และศูนย์การค้าชุมชน (Community Mall) ประมาณ 92% ตามลำดับ

**อัตราการใช้พื้นที่ (Occupancy Rate) บริเวณกรุงเทพมหานคร และปริมณฑล
ณ ไตรมาส 3 ปี 2563 แยกตามประเภทพื้นที่ค้าปลีก**



**อัตราการใช้พื้นที่ (Occupancy Rate) บริเวณกรุงเทพมหานคร ปริมณฑล
ณ ไตรมาส 3 ปี 2563 แยกตามประเภทพื้นที่ค้าปลีก และทำเลที่ตั้ง**



- ค่าเช่า (Rental)

ในส่วนของภาพรวมค่าเช่าพื้นที่ค้าปลีกในปัจจุบัน ณ ไตรมาสที่ 3 ปี 2563 โดยภาพรวมพบว่ายังไม่สามารถปรับขึ้นได้มากนัก อันเนื่องมาจากสภาพเศรษฐกิจภายในประเทศ ยกเว้นพื้นที่ค้าปลีกบริเวณศูนย์กลางความเจริญกรุงเทพมหานครยังคงปรับเพิ่มขึ้นได้บ้างในบางศูนย์การค้า โดยเฉพาะศูนย์การค้าที่ได้รับความนิยมสูงบริเวณใจกลางเมือง อันเนื่องมาจากการขาดแคลนที่ดินในการพัฒนา จากผลการสำรวจค่าเช่าพื้นที่ค้าปลีกขนาดไม่เกิน 300 ตารางเมตร โดยแบ่งแยกตามประเภทของพื้นที่ค้าปลีก และแบ่งแยกตามทำเลที่ตั้ง มีรายละเอียดดังนี้

ทำเล	ประเภทพื้นที่เช่า	ชั้น G (บาท / ตารางเมตร / เดือน)	ชั้นอื่นๆ (บาท / ตารางเมตร / เดือน)
ศูนย์กลางความเจริญ	ศูนย์การค้าแบบเปิด	2,000 – 5,500	1,500 – 2,700
	ศูนย์การค้าชุมชน	1,800 – 2,200	1,000 – 1,400
	ซูเปอร์สโตร์	1,500 – 2,000	800 – 1,500
ใจกลางเมือง	ศูนย์การค้าแบบเปิด	2,000 – 3,500	1,200 – 2,500
	ศูนย์การค้าชุมชน	1,200 – 3,000	1,200 – 1,800
	ซูเปอร์สโตร์	1,000 – 1,500	800 – 1,200
รอบนอกกรุงเทพฯ	ศูนย์การค้าแบบเปิด	1,200 – 3,000	800 – 1,700
	ศูนย์การค้าชุมชน	1,000 – 1,200	800 – 1,200
	ซูเปอร์สโตร์	1,000 – 1,200	600 – 1,000

หมายเหตุ : ราคาเช่าเป็นราคาเช่ารวมค่าบริการ โดยยังไม่รวมภาษีโรงเรือนและที่ดิน (Property Tax)

● จำนวนสาขาพื้นที่ค้าปลีกประเภทไฮเปอร์ มาร์เก็ต และซูเปอร์มาร์เก็ต

ไฮเปอร์มาร์เก็ต

อุตสาหกรรมพื้นที่ค้าปลีกประเภทไฮเปอร์ มาร์เก็ต ภายในประเทศไทย มีจำนวนสาขารวมทั้งสิ้น 510 สาขา ประกอบไปด้วย ผู้ประกอบการหลัก อยู่ 4 ราย ได้แก่ กลุ่มบิ๊กซี โดยบริษัท บิ๊กซี ซูเปอร์เซ็นเตอร์ จำกัด (มหาชน) จำนวน 152 สาขา กลุ่มเทสโก้ โลตัส โดยบริษัท เอก-ชัย ดิสทริบิวชั่น เซ็นเตอร์ จำกัด จำนวน 217 สาขา กลุ่มแม็คโคร โดยบริษัท สยามแม็คโคร จำกัด จำนวน 137 สาขา และท็อป พลาซ่า โดยบริษัท เซ็นทรัล ฟู้ด รีเทล จำกัด จำนวน 4 สาขา จากข้อมูลปี 2563 ถึงไตรมาส 3 ปี 2563 พบว่าจำนวนสาขาที่มีการเปลี่ยนแปลงเล็กน้อยอย่างไรก็ตามเมื่อเทียบกับปี 2562 พบว่าจำนวนสาขาเพิ่มขึ้น 10 สาขา โดยเฉพาะกลุ่มเทสโก้ โลตัส ที่มีการขยายสาขาสูงสุดที่ 6 สาขา กลุ่มแม็คโคร 3 สาขา รองลงมาได้แก่ กลุ่มบิ๊กซี เพิ่มขึ้น 1 สาขา

จำนวนสาขาพื้นที่ค้าปลีก ประเภทไฮเปอร์มาร์เก็ต

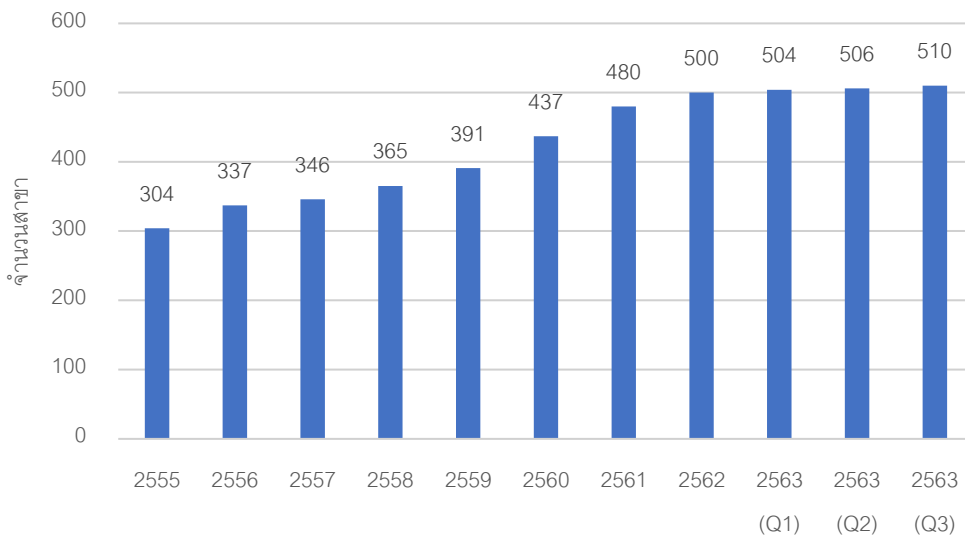

สาขาพื้นที่ค้าปลีก ประเภทไฮเปอร์มาร์เก็ต แยกตามผู้ประกอบการ ณ ไตรมาส 3 ปี 2563

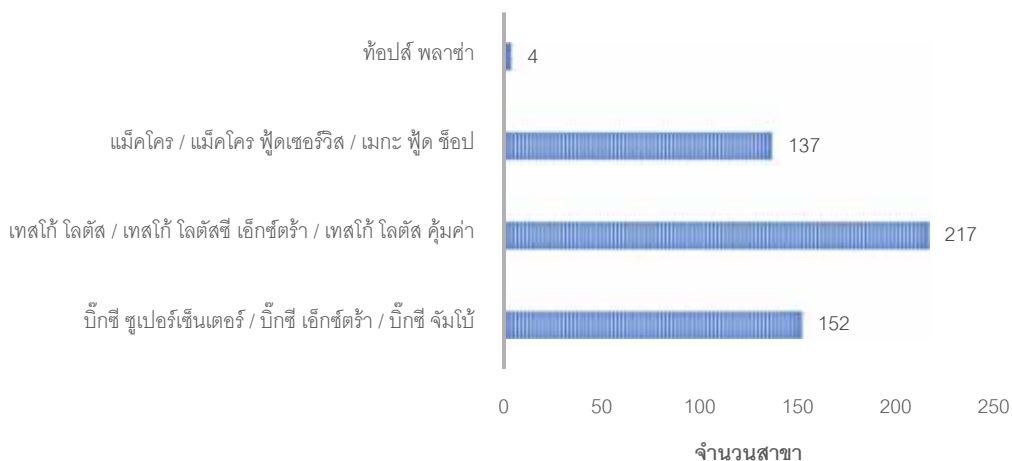

ซูเปอร์มาร์เก็ต

ในส่วนของพื้นที่ค้าปลีกประเภทซูเปอร์มาร์เก็ต ณ ไตรมาสที่ 3 ปี 2563 พบว่ามีจำนวนสาขารวมทั้งสิ้น 610 สาขา ซึ่งลดลงมาจากไตรมาสก่อนหน้าซึ่งอยู่ที่ 688 สาขา คิดเป็นประมาณ 11.33% (เฉพาะกลุ่มท็อปส์ซูเปอร์มาร์เก็ตลดลง 79 สาขา) และหากพิจารณาจากข้อมูลย้อนหลังตั้งแต่ปี 2555 ถึงในปัจจุบันพบว่าพื้นที่ค้าปลีกประเภทซูเปอร์มาร์เก็ต เติบโตสูงถึง 126% โดยผู้ประกอบการที่มีส่วนแบ่งทางการตลาดสูงสุด 3 ลำดับแรก ได้แก่ ท็อปส์ และ แบรินด์ไนเคอรี่ ของบริษัท เซ็นทรัล ฟู๊ด รีเทล จำกัด ซึ่งมีส่วนแบ่งการตลาดประมาณ 37% รองลงมาได้แก่ โลตัส ตลาด และโลตัส ซูเปอร์เซ็นเตอร์ ของบริษัท เอก-ชัย ดิสทริบิวชั่น เซ็นเตอร์ จำกัด มีส่วนแบ่งการตลาดประมาณ 32% และบิ๊กซี มาร์เก็ต โดยบริษัท บิ๊กซี ซูเปอร์เซ็นเตอร์ จำกัด (มหาชน) มีส่วนแบ่งการตลาดประมาณ 10%

จำนวนสาขาพื้นที่ค้าปลีก ประเภทซูเปอร์มาร์เก็ต

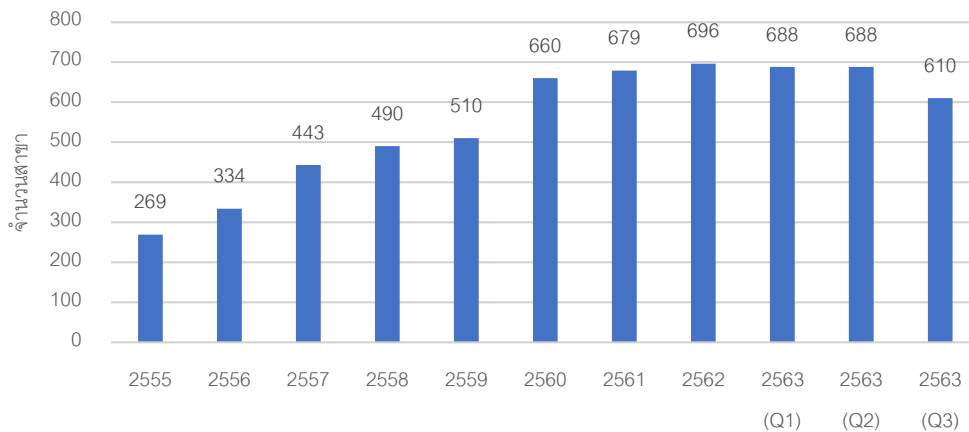

สาขาพื้นที่ค้าปลีก ประเภทซูเปอร์มาร์เก็ต แยกตามผู้ประกอบการ ไตรมาส 3 ปี 2563



8. วิธีการประเมินมูลค่าทรัพย์สิน

บริษัทฯ ได้พิจารณาแนวทางการประเมินมูลค่าทรัพย์สินตามวิธีการที่เป็นที่ยอมรับกันโดยทั่วไป โดยมีรายละเอียดดังนี้

“วิธีต้นทุน” (Cost Approach) เป็นการประเมินมูลค่าทรัพย์สินโดยคิดต้นทุนค่าก่อสร้างใหม่ หรือต้นทุนการทดแทนด้วยทรัพย์สินที่มีลักษณะและคุณประโยชน์คล้ายคลึงกัน แล้วหักด้วยค่าเสื่อมราคาสะสม เพื่อสะท้อนให้เห็นความเสื่อมทางกายภาพ ความเสื่อมตามลักษณะการใช้งานและความเสื่อมอันเนื่องมาจากความล้าสมัยของทรัพย์สินนั้นๆ

“วิธีเปรียบเทียบราคาตลาด” (Market Approach) เป็นการประเมินมูลค่าทรัพย์สินโดยการวิเคราะห์เปรียบเทียบราคาที่มีการตกลงซื้อ-ขายกันในช่วงที่ผ่านมา และ/หรือ ราคาเสนอขายในปัจจุบันของทรัพย์สินที่มีลักษณะและคุณประโยชน์คล้ายคลึงกับทรัพย์สินที่จะประเมินมูลค่าโดยอาจใช้ปัจจัยต่างๆ เช่น ทำเลที่ตั้ง ช่วงเวลาซื้อขาย ประโยชน์ใช้สอย เงื่อนไขการชำระเงินตลอดจนรูปร่างลักษณะของทรัพย์สินนั้น เป็นตัวปรับราคาในการเปรียบเทียบกับทรัพย์สินที่คล้ายคลึงกันด้วย

“วิธีพิจารณาจากรายได้” (Income Approach) เป็นการประเมินมูลค่าทรัพย์สิน โดยพิจารณาความสามารถของทรัพย์สินที่ก่อให้เกิดรายได้ โดยอาจพิจารณาใช้วิธีคำนวณจากอัตราผลตอบแทนการลงทุน (Direct Capitalization) หรือวิธีการคำนวณจากมูลค่าปัจจุบันสุทธิจากประมาณการรายได้กระแสเงินสด (Discounted Cash Flow) ภายใต้หลักเกณฑ์ที่ว่ามูลค่าของทรัพย์สินใดๆ จะมีค่าเท่ากับมูลค่าปัจจุบันสุทธิของกระแสรายได้รวมที่คาดหวังว่าจะได้รับจากทรัพย์สินนั้นในอนาคต

“วิธีคำนวณมูลค่าคงเหลือสุทธิ” (Residual Method) เป็นวิธีประมาณการสมมติฐานในการพัฒนาที่ดินที่มีความเป็นไปได้ตามข้อกำหนดกฎหมาย ศักยภาพทางกายภาพของทรัพย์สิน และความเหมาะสมทางการเงิน โดยการประมาณการรายได้จากการพัฒนาโครงการ และหักออกด้วยต้นทุนค่าใช้จ่ายในการพัฒนาโครงการ ทั้งทางตรงและทางอ้อม รวมทั้งคำนึงถึงอัตราผลตอบแทนของผู้ประกอบการและดอกเบี้ยจ่าย รายได้หลังหักค่าใช้จ่ายทั้งหมดคือมูลค่าทรัพย์สินตามสภาพปัจจุบัน

การประเมินมูลค่าทรัพย์สินในครั้งนี้ บริษัทฯ ได้พิจารณาวิธีการประเมินมูลค่าดังกล่าวข้างต้น เพื่อคำนวณหามูลค่าของทรัพย์สินที่ประเมินมูลค่า โดยทางบริษัทฯ พิจารณาจากสภาพของทรัพย์สินที่ประเมินมูลค่า ทำเลที่ตั้ง ข้อกำหนดทางกฎหมาย ลักษณะของทรัพย์สิน และศักยภาพในการพัฒนาของทรัพย์สินที่ประเมินมูลค่า

สรุปได้ว่าทางบริษัทฯ ใช้วิธีต้นทุน (Cost Approach) และวิธีพิจารณาจากรายได้ (Income Approach) เป็นเกณฑ์ในการประเมินมูลค่าทรัพย์สิน

9. การวิเคราะห์และประเมินมูลค่าทรัพย์สิน

9.1 วิธีต้นทุน (Cost Approach)

การประเมินมูลค่าทรัพย์สินในครั้งนีทางบริษัท พิจารณาใช้วิธีต้นทุน (Cost Approach) โดยใช้วิธี การเปรียบเทียบราคาตลาด (Market Approach) เป็นเกณฑ์ในการคำนวณหามูลค่าที่ดิน และใช้วิธีคิดต้นทุนทดแทนใหม่ (Replacement Cost New) ในการคำนวณมูลค่าทดแทนอาคารและสิ่งปลูกสร้างใหม่ และหักด้วยค่าเสื่อม (Depreciated) ดังนั้นมูลค่าคงเหลือหลังหักค่าเสื่อม คือมูลค่าของอาคารและสิ่งปลูกสร้างตามสภาพปัจจุบัน (DRC) โดยมีรายละเอียดดังต่อไปนี้

• การประเมินมูลค่าที่ดิน

การประเมินมูลค่าที่ดินในครั้งนี ทางบริษัท ได้สำรวจข้อมูลที่ดิน จำนวน 5 แปลง ในบริเวณใกล้เคียงกับที่ตั้งทรัพย์สิน เพื่อใช้ในการวิเคราะห์มูลค่าที่ดิน (ดูแผนที่แสดงที่ตั้งข้อมูลเปรียบเทียบในเอกสารประกอบ) โดยมีรายละเอียดดังต่อไปนี้

1. ที่ดินว่างเปล่า ตัดถนนกรุงเทพ-นนทบุรี เนื้อที่ดินประมาณ 4-1-43.6 ไร่ (1,743.6 ตารางวา) ราคาซื้อขายประมาณ 298,000 บาทต่อตารางวา (ซื้อ-ขายเมื่อเดือนมีนาคม 2559)
2. ที่ดินว่างเปล่า ตัดถนนรัชดาภิเษก เนื้อที่ดินประมาณ 2-0-41.0 ไร่ (841.0 ตารางวา) ราคาเสนอขายประมาณ 320,000 บาทต่อตารางวา
3. ที่ดินว่างเปล่า ตัดถนนรัชดาภิเษก เนื้อที่ดินประมาณ 6-1-23.0 ไร่ (2,523.0 ตารางวา) ราคาเสนอขายประมาณ 350,000 บาทต่อตารางวา
4. ที่ดินพร้อมสิ่งปลูกสร้าง ตัดถนนประชาชื่น เนื้อที่ดินประมาณ 4-0-05.0 ไร่ (1,605.0 ตารางวา) มีราคาซื้อขายประมาณ 250,000 บาทต่อตารางวา (ซื้อ-ขายเมื่อต้นปี 2562)
5. ที่ดินพร้อมสิ่งปลูกสร้าง ตัดถนนกรุงเทพ-นนทบุรี เนื้อที่ดินประมาณ 1-1-00.0 ไร่ (500.0 ตารางวา) ราคาซื้อขาย ประมาณ 270,000 บาทต่อตารางวา (ซื้อ-ขายเมื่อปลายปี 2562)

ผลสรุปการวิเคราะห์มูลค่าทรัพย์สิน

จากการวิเคราะห์ข้อมูลตลาดเปรียบเทียบ ทางบริษัท ได้พิจารณาเลือกใช้ข้อมูลตลาดเปรียบเทียบในลำดับที่ 1-4 (ดูรายละเอียดข้อมูลตลาดเปรียบเทียบในข้อมูลตลาดเปรียบเทียบ) โดยจะนำมาดำเนินการคำนวณและปรับปรุงเปรียบเทียบกับทรัพย์สิน เพื่อคำนวณหามูลค่าตลาดของทรัพย์สิน โดยให้คะแนนลบ (-) เมื่อข้อมูลตลาดเปรียบเทียบดีกว่าทรัพย์สินและให้คะแนนบวก (+) เมื่อข้อมูลตลาดเปรียบเทียบด้อยกว่าทรัพย์สิน ดังนั้นทางบริษัท จึงได้นำเสนอตารางการปรับปรุงเปรียบเทียบทรัพย์สิน (Adjustment Grid) ดังต่อไปนี้

ตารางเปรียบเทียบที่ดินโดยวิธีเปรียบเทียบราคาตลาด

รายการ	ทรัพย์สินที่ประเมิน	ข้อมูลเปรียบเทียบ 1	ข้อมูลเปรียบเทียบ 2	ข้อมูลเปรียบเทียบ 3	ข้อมูลเปรียบเทียบ 4
ทำเลที่ตั้ง	ที่ดินริมคลองประปา	ที่ดินมรุกขนนท์บุรี	ที่ดินรัชดาภิเษก	ที่ดินรัชดาภิเษก	ที่ดินประชาชื่น
ช่วงเวลา		ซื้อ-ขายเดือนมีนาคม 2559	พฤศจิกายน 2563	พฤศจิกายน 2563	ซื้อ-ขายต้นปี 2562
ขนาดเนื้อที่ดิน (ไร่-งาน-ตารางวา)	14-3-93.4	4-1-43.6	2-0-41.0	6-1-23.0	4-0-5.0
ราคา (บาท/ตารางวา)		298,000	320,000	350,000	250,000
การปรับฐานข้อมูล					
<u>ปัจจัยภายนอก</u>					
กรรมสิทธิ์ของทรัพย์สิน		0.0%	0.0%	0.0%	0.0%
		298,000	320,000	350,000	250,000
การชำระเงิน		0.0%	0.0%	0.0%	0.0%
		298,000	320,000	350,000	250,000
เงื่อนไขในการขาย		0.0%	-10.0%	-10.0%	0.0%
		298,000	288,000	315,000	250,000
สภาพตลาด		5.0%	0.0%	0.0%	0.0%
		312,900	288,000	315,000	250,000
<u>ปัจจัยภายใน</u>					
ทำเลที่ตั้ง		0.0%	-10.0%	-10.0%	-10.0%
ขนาดเนื้อที่ดิน		-15.0%	-20.0%	-10.0%	-15.0%
รูปร่างที่ดิน		0.0%	0.0%	0.0%	0.0%
ทางเข้า-ออก ของทรัพย์สิน		0.0%	0.0%	0.0%	0.0%
กฎหมายที่เกี่ยวข้อง		10.0%	10.0%	10.0%	10.0%
สภาพทางกายภาพ		0.0%	0.0%	0.0%	0.0%
ศักยภาพในการพัฒนา		-15.0%	-15.0%	-15.0%	-10.0%
ระบบขนส่งมวลชน		0.0%	0.0%	0.0%	0.0%
ผลของปัจจัยภายใน		-20.0%	-35.0%	-25.0%	-25.0%
มูลค่าที่ปรับแล้ว (บาท/ตารางวา)		250,320	187,200	236,250	187,500
ผลการปรับฐานข้อมูล					
การถ่วงน้ำหนักความน่าเชื่อถือ		25.0%	25.0%	25.0%	25.0%
มูลค่าตลาด (บาท/ตารางวา)	215,318	62,580	46,800	59,063	46,875
มูลค่าสุทธิ (บาท/ตารางวา)	220,000				

จากตารางดังกล่าวข้างต้น ทางบริษัทฯ ได้ดำเนินการวิเคราะห์และคำนวณเปรียบเทียบข้อมูลกับทรัพย์สิน โดยทางบริษัทฯ ได้สรุปมูลค่าทรัพย์สินจากวิธีเปรียบเทียบราคาตลาด (Market Approach) มีรายละเอียดดังนี้

เนื้อที่ดิน 14-3-93.4 ไร่ (5,993.4 ตารางวา)

ราคา 220,000 บาทต่อตารางวา

มีมูลค่า 1,318,548,000 บาท

หรือประมาณ 1,319,000,000 บาท

• การประเมินมูลค่าอาคารและสิ่งปลูกสร้าง

เนื่องจากสถานการณ์วิกฤตการณ์โรคระบาดไวรัส COVID-19 ทั้งในราชอาณาจักรไทยและต่างประเทศทั่วโลกตั้งแต่ต้นปี 2563 ที่ผ่านมา ส่งผลกระทบระบบเศรษฐกิจโดยทั่วไป ดังนั้นค่าเสื่อมทางเศรษฐกิจ (Economic Obsolescence) จะถูกนำมาพิจารณาในการประเมินมูลค่าครั้งนี้ ซึ่งจากการตรวจสอบของบริษัท ณ วันที่ตรวจสอบพบว่าอัตราค่าเช่าพื้นที่ และอัตราการเข้าใช้พื้นที่ของอาคารประเภทเดียวกับทรัพย์สิน ไม่ได้มีอัตราลดลงดังนั้นจากการวิเคราะห์สรุปได้ว่าไม่มีค่าเสื่อมทางเศรษฐกิจ (Economic Obsolescence)

การประเมินมูลค่าอาคารและสิ่งปลูกสร้างนั้น ทางบริษัทได้ใช้วิธีต้นทุน (Cost Approach) โดยเริ่มจากการคำนวณต้นทุนทดแทนใหม่ (Replacement Cost New) ซึ่งได้จากข้อมูลค่าก่อสร้างตามมาตรฐาน (Standard Cost) ของสมาคมผู้ประเมินค่าทรัพย์สินแห่งประเทศไทย อย่างไรก็ตาม ทางบริษัท ได้สอบถามจากแบบก่อสร้างที่ได้รับจากลูกค้า และข้อมูลปัจจุบันจากผู้รับเหมาก่อสร้างเพื่อประกอบการพิจารณาร่วมกัน สำหรับค่าเสื่อมของอาคารและสิ่งปลูกสร้างนั้น ทางบริษัท ประมาณการค่าเสื่อมทางกายภาพ (Physical Obsolescence) ประมาณ 2% - 3% ต่อปี ซึ่งมูลค่าต้นทุนทดแทนใหม่ที่หักค่าเสื่อมทางกายภาพดังกล่าวถือเป็นมูลค่าต้นทุนทดแทนสุทธิ (DRC - Depreciated Replacement Cost) ส่วนค่าเสื่อมทางการใช้ประโยชน์ (Functional Obsolescence) และค่าเสื่อมทางเศรษฐกิจ (Economic Obsolescence) นั้น บริษัทฯ พิจารณาแล้วไม่พบค่าเสื่อมในส่วนนี้ที่เป็นประเด็นสำคัญ ดังนั้นมูลค่าต้นทุนทดแทนสุทธิ (DRC) ในที่นี้ จึงมีมูลค่าเทียบเท่ากับมูลค่าตลาด (Market Value) ของทรัพย์สินที่ประเมินนี้ จากการวิเคราะห์ข้อมูลตามรายละเอียดข้างต้น บริษัทฯ จึงได้ทำการสรุปมูลค่าของอาคารและสิ่งปลูกสร้างดังนี้

อาคารและสิ่งปลูกสร้าง

รายการ	พื้นที่ (ตร.ม.)	มูลค่าต้นทุนทดแทนใหม่ (RCN)		อายุอาคาร (ปี)	ค่าเสื่อม (Dep.)			มูลค่าตลาด (Market Value) (บาท)
		บาท/ตร.ม.	รวม (บาท)		ต่อปี (%)	รวม (%)	รวม (บาท)	
อาคารเทลโก โดตัส ไฮเปอร์มาร์เก็ต สาขาประชาชน								
พื้นที่ใช้สอยภายในอาคาร	19,947	29,000	578,463,000	20	2%	40%	231,385,200	347,077,800
พื้นที่จอดรถใต้อาคาร	14,267	12,000	171,204,000	20	2%	40%	68,481,600	102,722,400
รวมมูลค่าอาคาร			749,667,000	รวมมูลค่าอาคาร			449,800,200	
สิ่งปลูกสร้างอื่นๆ								
ลานคอนกรีต	7,370	1,500	11,055,000	20	3%	60%	6,633,000	4,422,000
รั้วคอนกรีต	400	2,000	800,000	20	3%	60%	480,000	320,000
รวมมูลค่าสิ่งปลูกสร้างอื่นๆ			11,855,000	รวมมูลค่าสิ่งปลูกสร้างอื่นๆ			4,742,000	
รวมมูลค่าต้นทุนทดแทนใหม่ (RCN)			761,522,000	รวมมูลค่าตลาด (Market Value)			454,542,200	
หรือประมาณ			762,000,000	หรือประมาณ			455,000,000	

สรุปมูลค่าทรัพย์สินโดยวิธีต้นทุน (Cost Approach)

รายละเอียด	มูลค่าทรัพย์สิน (บาท)
• ที่ดิน	1,319,000,000
• อาคารและสิ่งปลูกสร้าง	455,000,000
รวมมูลค่าทรัพย์สิน	1,774,000,000

9.2 วิธีพิจารณาจากรายได้ (Income Approach)

การประเมินมูลค่า โดยพิจารณาจากรายได้ (Income Approach) เป็นการประเมินมูลค่าทรัพย์สิน โดยพิจารณาความสามารถของทรัพย์สินที่ก่อให้เกิดรายได้ โดยคำนวณมูลค่าปัจจุบันของรายรับกระแสเงินสดสุทธิ (Discounted Cash Flow) ภายใต้หลักเกณฑ์ที่ว่ามูลค่าของทรัพย์สินใดๆ จะมีมูลค่าเท่ากับมูลค่าปัจจุบันสุทธิของกระแสรายได้รวมที่คาดหวังว่าจะได้รับจากทรัพย์สินในอนาคต

สมมติฐานในการประเมินมูลค่าทรัพย์สิน

- ระยะเวลาในการประมาณการ

บริษัทฯ ได้ทำการประมาณการทางการเงิน (Cash Flow Projection) สำหรับการดำเนินงานของโครงการ โดยมีระยะเวลาประมาณการรวม 10 ปี

- สมมติฐานประมาณการทางการเงิน

สมมติฐานและประมาณการทางการเงินในครั้งนี้ ทางบริษัทฯ ได้ศึกษาข้อมูลย้อนหลังในอดีตที่ผ่านมาของทรัพย์สินที่ได้รับจากกองทุนรวมอสังหาริมทรัพย์และสิทธิการเช่าเทสโก้ โลตัส รีเทล โกรท รวมทั้งใช้ข้อมูลจากตลาดของพื้นที่ค้าปลีก เพื่อนำมาประกอบการวิเคราะห์ในการประมาณการทางการเงิน

- ประมาณการรายรับของทรัพย์สิน

รายรับของโครงการ เทสโก้ โลตัส ไฮเปอร์มาร์เก็ต สาขาประชาชื่น ที่ทำการประเมินมูลค่าในครั้งนี้คาดว่าจะได้รับจากรายได้ค่าเช่าพื้นที่ค้าปลีก ประกอบด้วย รายได้ค่าเช่าจากผู้เช่าหลัก (Anchor tenant) รายได้จากค่าเช่าศูนย์อาหาร (Food Court) รายได้จากผู้เช่ารายย่อย (Tenant) และรายได้อื่นๆ โดยมีสมมติฐานดังต่อไปนี้

1. รายได้จากพื้นที่เช่าหลัก (Anchor Tenant and Tenant Income)

ภาพรวมของข้อมูลค่าเช่าพื้นที่สำหรับธุรกิจค้าปลีกโดยทั่วไป

ประเภทพื้นที่ค้าปลีก	ค่าเช่า (บาท/ตารางเมตร/เดือน)
ไฮเปอร์มาร์เก็ต (Tenant หรือ Inline retail)	600-2,000
ผู้เช่าหลัก (Anchor Tenant)	300-500
ตู้ขายของ (Kiosk)	6,000-34,000 บาทต่อตู้
ตู้ ATM	10,000-23,000 บาทต่อตู้

จากข้อมูลภาพรวมของค่าเช่าพื้นที่ค้าปลีกประเภทต่างๆ ดังที่กล่าวมาแล้วข้างต้น ค่าเช่าพื้นที่อาจมีความแตกต่างกันในหลายปัจจัยเช่น ท่าเลที่ตั้ง ชื่อเสียงโครงการ ขนาดพื้นที่ และจำนวนผู้ใช้บริการในแต่ละศูนย์การค้า ซึ่งอาจมีความแตกต่างของค่าเช่าในแต่ละพื้นที่ ดังนั้น ทางบริษัทฯ จึงพิจารณาใช้ข้อมูลจากทางกองทุนรวมอสังหาริมทรัพย์และสิทธิการเช่าเทสโก้ โลตัส รีเทล โกรท เกี่ยวกับรายได้จากการเช่าพื้นที่ภายในโครงการเป็นเกณฑ์ ในการประเมินมูลค่าทรัพย์สิน เนื่องจากเป็นรายได้จากค่าเช่าที่เกิดขึ้นจริง และค่าเช่าดังกล่าวเป็นค่าเช่าที่อยู่ในเกณฑ์ค่าเช่าตลาด ดังนั้น ทางบริษัทฯ จึงพิจารณาค่าเช่าพื้นที่ค้าปลีก โดยมีรายละเอียดดังนี้

1.1 รายได้จากพื้นที่ร้านค้าแบบถาวร (Permanent Tenant)

รายละเอียด	พื้นที่ให้เช่า (ตารางเมตร)	ค่าเช่าปีที่ 1 (บาท/ตารางเมตร/เดือน)	การปรับขึ้นค่าเช่า
พื้นที่ร้านค้าแบบถาวร (Permanent Tenant)			
- แบบกำหนดอัตราเช่า (Fixed)	1,747.50	1,940	2.5% ต่อปี ตลอดอายุการประมาณการ
- แบบผันแปรตามรายได้ (Variable)	1,300.53	1,020	2.5% ทุกปี ตลอดอายุการประมาณการ

1.2 รายได้จากพื้นที่ผู้เช่าหลัก (Anchor Tenant)

- ส่วนไฮเปอร์มาร์เก็ต (Hypermarket)

อ้างอิงตามสัญญาแบ่งเช่าพื้นที่อาคาร วันที่ 13 มีนาคม 2555 โดยเริ่มต้น ณ วันที่ประเมินมูลค่า

ปีตามสัญญาเช่า	รวมค่าเช่า และค่าบริการ (บาท/เดือน)	ปีที่ประมาณการ	ค่าเช่าพื้นที่รายเดือน				ค่าเช่า (บาท/ปี)
			จำนวนเดือน	บาท/เดือน	จำนวนเดือน	บาท/เดือน	
1	3,221,475						
2	3,221,475						
3	3,221,475						
4	3,543,622						
5	3,543,622						
6	3,543,622						
7	3,897,985						
8	3,897,985						
9	3,897,985	1	3	3,897,985	9	4,287,783	50,284,002
10	4,287,783	2	3	4,287,783	9	4,287,783	51,453,396
11	4,287,783	3	3	4,287,783	9	4,287,783	51,453,396
12	4,287,783	4	3	4,287,783	9	4,716,561	55,312,398
13	4,716,561	5	3	4,716,561	9	4,716,561	56,598,732
14	4,716,561	6	3	4,716,561	9	4,716,561	56,598,732
15	4,716,561	7	3	4,716,561	9	5,188,218	60,843,642
16	5,188,218	8	3	5,188,218	9	5,188,218	62,258,612
17	5,188,218	9	3	5,188,218	9	5,188,218	62,258,612
18	5,188,218	10	3	5,188,218	9	5,707,040	66,928,011
19	5,707,040	11	3	5,707,040	9	5,707,040	68,484,477
20	5,707,040						

- ส่วนศูนย์อาหาร (Food Court)

อ้างอิงตามสัญญาแบ่งเช่าพื้นที่อาคาร วันที่ 13 มีนาคม 2555 โดยเริ่มต้น ณ วันที่ประเมินมูลค่า

ปีตามสัญญาเช่า	รวมค่าเช่า และค่าบริการ (บาท/เดือน)	ปีที่ประมาณการ	ค่าเช่าพื้นที่รายเดือน				ค่าเช่า (บาท/ปี)
			จำนวนเดือน	บาท/เดือน	จำนวนเดือน	บาท/เดือน	
1	293,223						
2	293,223						
3	293,223						
4	322,545						
5	322,545						
6	322,545						
7	354,800						
8	354,800						
9	354,800	1	3	354,800	9	390,280	4,576,920
10	390,280	2	3	390,280	9	390,280	4,683,360
11	390,280	3	3	390,280	9	390,280	4,683,360
12	390,280	4	3	390,280	9	429,308	5,034,610
13	429,308	5	3	429,308	9	429,308	5,151,694
14	429,308	6	3	429,308	9	429,308	5,151,694
15	429,308	7	3	429,308	9	472,238	5,538,068
16	472,238	8	3	472,238	9	472,238	5,666,859
17	472,238	9	3	472,238	9	472,238	5,666,859
18	472,238	10	3	472,238	9	519,463	6,091,878
19	519,463	11	3	519,463	9	519,463	6,233,551
20	519,463						

หมายเหตุ :

ทางบริษัทฯ พิจารณาค่าเช่าตามสัญญาพื้นที่ส่วนไฮเปอร์มาร์เก็ตและพื้นที่ส่วนศูนย์อาหาร ตามข้อมูลที่ได้รับจากกองทุนรวมอสังหาริมทรัพย์และสิทธิการเช่าเทสโก้ โลตัส รีเทล โกรท โดยทางบริษัทฯ พิจารณาค่าเช่าตามสัญญาของพื้นที่ดังกล่าวเป็นระยะ 10 ปี ตามระยะเวลาการประมาณการของโครงการ ซึ่งระยะเวลาการประมาณการดังกล่าวจะอยู่ในช่วงปีที่ 9 ถึงปีที่ 19 ของสัญญาเช่าพื้นที่ส่วนไฮเปอร์มาร์เก็ตและพื้นที่ส่วนศูนย์อาหารตามรายละเอียดที่แสดงในตารางข้างต้น

ประมาณอัตราการเข้าพัก (Occupancy Rate)

สำหรับอัตราการเข้าพักพื้นที่ทางบริษัท พิจารณาจากข้อมูลที่ได้รับจาก กองทุนรวมอสังหาริมทรัพย์และสิทธิการเช่าเทสโก้ โลตัส รีเทล โกรท และข้อมูลการเช่าพื้นที่ค้าปลีกที่มีลักษณะใกล้เคียงกับทรัพย์สิน โดยทางบริษัท ประมาณการอัตราการเข้าพักดังนี้

รายละเอียด	ปีที่ 1 และตลอดการประมาณการ
พื้นที่ร้านค้าแบบถาวร (Permanent Tenant)	96% ในปีที่ 1 97% ในปีที่ 2 - ปีที่ 10
พื้นที่ไฮเปอร์มาร์เก็ต (Hyper Market) พื้นที่ศูนย์อาหาร (Food Court)	100%

2. รายได้จากพื้นที่เช่าชั่วคราว (Temporary Tenant Income)

ประมาณการรายได้จากพื้นที่เช่าชั่วคราว ประกอบด้วย รายได้จากค่าเช่าพื้นที่ลานโปรโมชั่น รายได้จากค่าเช่าพื้นที่บริเวณส่วนกลาง บริเวณทางเดินหรือทางผ่านที่มีลักษณะชั่วคราว โดยมีรายละเอียดดังนี้

รายละเอียด	
รายได้จากพื้นที่เช่าชั่วคราว	ประมาณ 63% ของรายได้จากร้านค้าแบบถาวร (โดยไม่รวมรายได้จากพื้นที่ไฮเปอร์มาร์เก็ต และศูนย์อาหาร) ในปีที่ 1 และปรับเพิ่ม 3% ต่อปี ในปีที่ 2 - ปีที่ 10

3. รายได้อื่นๆ (Other Income)

ประมาณการรายได้อื่นๆ ประกอบไปด้วย รายได้จากค่าเช่าติดป้ายโฆษณา และรายได้อื่นๆ โดยมีรายละเอียดดังนี้

รายละเอียด	
รายได้อื่นๆ	ประมาณ 0.4% ของรายได้จากการปล่อยเช่าพื้นที่ (โดยไม่รวมรายได้จากพื้นที่ไฮเปอร์มาร์เก็ต และศูนย์อาหาร) ตลอดอายุการประมาณการ

● **ประมาณการค่าใช้จ่าย (Operating Expenses)**

ประมาณการค่าใช้จ่ายแบ่งเป็น ค่าใช้จ่ายในการดำเนินงาน และค่าใช้จ่ายคงที่ ของทรัพย์สินที่ประเมินมูลค่า มีรายละเอียดดังต่อไปนี้

ประมาณการค่าใช้จ่ายในการดำเนินงาน (Operating Expenses)	
ค่าใช้จ่ายในการดำเนินการส่วนกลาง (Common Area Expenses)	ประมาณ 3.8% ของรายได้รวมที่เกิดขึ้นจริง (โดยไม่รวมรายได้จากพื้นที่ไฮเปอร์มาร์เก็ต และศูนย์อาหาร) และ ปรับเพิ่มขึ้น 3% ต่อปี ในปี 2 - ปี 10
ค่าธรรมเนียมในการเก็บค่าเช่า (Fee for Rental Collection)	ประมาณ 2.4% ของรายได้รวมจากการปล่อยเช่าพื้นที่ ตลอดอายุการประมาณการ
ค่าคอมมิชชั่น (Leasing Commission)	ประมาณ 2.2% ของรายได้รวมจากการปล่อยเช่าพื้นที่ (โดยไม่รวมรายได้จากพื้นที่ไฮเปอร์มาร์เก็ต และศูนย์อาหาร) ตลอดอายุการประมาณการ
ค่างาน (Utilities expenses)	ประมาณ 6.5% ของรายได้รวมที่เกิดขึ้นจริง (โดยไม่รวมรายได้จากพื้นที่ไฮเปอร์มาร์เก็ต และศูนย์อาหาร) ตลอดอายุการประมาณการ
ค่าซ่อมแซมบำรุงรักษา (Repair and maintenance expenses)	ประมาณ 1% ของรายได้รวมที่เกิดขึ้นจริง (โดยไม่รวมรายได้จากพื้นที่ไฮเปอร์มาร์เก็ต สำนักงาน และศูนย์อาหาร) ตลอดอายุการประมาณการ
ค่าใช้จ่ายอื่นๆ (Other expenses)	ประมาณ 1.4% ของรายได้รวมที่เกิดขึ้นจริง ตลอดอายุการประมาณการ

ประมาณการค่าใช้จ่ายคงที่ (Fixed Charges)	
ค่าธรรมเนียมพิเศษในการบริหาร (Incentive Fee)	ประมาณ 1.8% ของรายได้จากการดำเนินงาน ตลอดอายุการประมาณการ
ค่าประกันภัย (Property Insurance)	ประมาณ 0.9% ของรายได้รวมที่เกิดขึ้นจริง ในปี 1 และ ปรับเพิ่มขึ้น 3% ต่อปี ในปี 2 - ปี 10

- **เงินสำรองค่าปรับปรุงอาคาร (Reserve for Replacement)**

เงินสำรองค่าปรับปรุงอาคาร ประกอบไปด้วย เงินสำรองในการเปลี่ยนวัสดุ และอุปกรณ์ต่างๆ ภายในอาคาร ซึ่งมีความสำคัญในเรื่องของการบำรุงรักษาคุณภาพของวัสดุ และอุปกรณ์ ค่าใช้จ่ายนี้จะสะท้อนให้เห็นถึงความเหมาะสมของทุนสำรองทดแทน โดยเงินสำรองปรับปรุงอาคารทั่วไปอยู่ที่ประมาณร้อยละ 2 - 5 ของรายได้รวม โดยการประมาณการดังกล่าวจะขึ้นอยู่กับอายุ และประเภทของทรัพย์สินที่ประเมินมูลค่า

ต้นทุนค่าใช้จ่าย	
เงินสำรองค่าปรับปรุงอาคาร (Reserve for Replacement)	ประมาณ 3% ของรายได้รวมที่เกิดขึ้นจริง (โดยไม่รวมรายได้จากพื้นที่ไฮเปอร์มาร์เก็ต และศูนย์อาหาร) ตลอดอายุการประมาณการ

- **อัตราคิดลด (Discount Rate)**

อัตราคิดลด (Discount Rate) ทางบริษัท ได้พิจารณาจากอัตราผลตอบแทนจากพันธบัตรรัฐบาลสูงสุดระยะเวลา 50 ปี ณ วันที่ประเมินมูลค่า (4 ธันวาคม 2563) ประมาณ 2.50% บวกกับปัจจัยเสี่ยงในธุรกิจลักษณะเดียวกัน ประมาณ 7% - 8% ดังนั้น ทางบริษัท จึงพิจารณาอัตราคิดลด (Discount Rate) ที่ประมาณ 10%

- **อัตราผลตอบแทนจากการลงทุน**

จากการเก็บข้อมูลตลาดของอสังหาริมทรัพย์ ในระยะเวลา 2 - 3 ปี ที่ผ่านมาปรากฏว่าอัตราผลตอบแทนการลงทุนของผู้ประกอบการสำหรับพื้นที่ค้าปลีกให้เขาจะอยู่ในเกณฑ์เฉลี่ยประมาณ 7%-8% สำหรับการซื้อ-ขายเปลี่ยนมือ ดังนั้นทางบริษัท จึงมีความเห็นว่าประมาณการอัตราผลตอบแทนการลงทุน (Cap Rate) สำหรับทรัพย์สินที่ประเมินมูลค่าในครั้งนี้อยู่ในอัตราประมาณ 7%

• โครงการเทศโก้ โลตัส ไฮเปอร์มาร์เก็ต สาขาประชาชน

สมมติฐานการประมาณการโดยวิธีรายได้	ปีที่ 1	ปีที่ 2	ปีที่ 3	ปีที่ 4	ปีที่ 5	ปีที่ 6	ปีที่ 7	ปีที่ 8	ปีที่ 9	ปีที่ 10	ปีที่ 11
รายได้จากร้านค้าแบบถาวร (Permanent Tenant)											
แบบกำหนดอัตราเช่า (Fixed-rent Tenant)	40,681,800	41,698,845	42,741,316	43,809,849	44,905,095	46,027,723	47,178,416	48,357,876	49,566,823	50,805,994	52,076,143
แบบผันแปรตามรายได้ (Variable-rent Tenant (GP))	15,918,487	16,316,449	16,724,361	17,142,470	17,571,031	18,010,307	18,460,565	18,922,079	19,395,131	19,880,009	20,377,009
อัตราการเช่าพื้นที่ (Occupancy Rate)	96%	97%	97%	97%	97%	97%	97%	97%	97%	97%	97%
รวมรายได้จากร้านค้าแบบถาวร	54,336,276	56,274,836	57,681,706	59,123,749	60,601,843	62,116,889	63,669,811	65,261,556	66,893,095	68,565,423	70,279,558
พื้นที่ผู้เช่าหลัก (Anchor Tenant)											
ไฮเปอร์มาร์เก็ต (Hypermarket)	50,284,002	51,453,396	51,453,396	55,312,398	56,598,732	56,598,732	60,843,642	62,258,612	62,258,612	66,928,011	68,484,477
ศูนย์อาหาร (Food Court)	4,576,920	4,683,360	4,683,360	5,034,610	5,151,694	5,151,694	5,538,068	5,666,859	5,666,859	6,091,878	6,233,551
รวมรายได้จากพื้นที่ผู้เช่าหลัก	54,860,922	56,136,756	56,136,756	60,347,008	61,750,426	61,750,426	66,381,710	67,925,472	67,925,472	73,019,889	74,718,029
รายได้จากพื้นที่เช่าชั่วคราว (Temporary Tenant Income)	34,231,854	35,258,809	36,316,574	37,406,071	38,528,253	39,684,101	40,874,624	42,100,862	43,363,888	44,664,805	46,004,749
รวมรายได้จากการปล่อยเช่าพื้นที่	143,429,051	147,670,401	150,135,036	156,876,828	160,880,521	163,551,415	170,926,145	175,287,890	178,182,455	186,250,117	191,002,336
รายได้อื่นๆ (Other Income)	354,273	366,135	375,993	386,119	396,520	407,204	418,178	429,450	441,028	452,921	465,137
รวมรายได้ที่เกิดขึ้นจริง (Effective Gross Income)	143,783,324	148,036,535	150,511,029	157,262,947	161,277,042	163,958,619	171,344,323	175,717,340	178,623,483	186,703,038	191,467,473
ประมาณการค่าใช้จ่าย (Operating Expenses)											
ค่าใช้จ่ายในการดำเนินการส่วนกลาง (Common Area Exp.)	3,379,051	3,480,423	3,584,835	3,692,381	3,803,152	3,917,247	4,034,764	4,155,807	4,280,481	4,408,895	4,541,162
ค่าธรรมเนียมในการเก็บค่าเช่า (Fee for Rental Collection)	3,442,297	3,544,090	3,603,241	3,765,044	3,861,133	3,925,234	4,102,227	4,206,909	4,276,379	4,470,003	4,584,056
ค่าคอมมิชชั่น (Leasing Commission)	1,948,499	2,013,740	2,067,962	2,123,656	2,180,862	2,239,622	2,299,978	2,361,973	2,425,654	2,491,065	2,558,255
ค่างาน (Utilities expenses)	5,779,956	5,973,486	6,134,328	6,299,536	6,469,230	6,643,533	6,822,570	7,006,471	7,195,371	7,389,405	7,588,714
ค่าซ่อมแซมบำรุงรักษา (Repair and maintenance expenses)	889,224	918,998	943,743	969,159	995,266	1,022,082	1,049,626	1,077,919	1,106,980	1,136,831	1,167,494
ค่าใช้จ่ายอื่น ๆ (Other expenses)	2,012,967	2,072,511	2,107,154	2,201,681	2,257,879	2,295,421	2,398,821	2,460,043	2,500,729	2,613,843	2,680,545
ค่าใช้จ่ายรวม (Total Operating Expenses)	17,451,994	18,003,248	18,441,263	19,051,457	19,567,521	20,043,137	20,707,985	21,269,122	21,785,593	22,510,042	23,120,226
รายได้จากการดำเนินงาน (Gross Operating Income)	126,331,330	130,033,288	132,069,766	138,211,490	141,709,520	143,915,482	150,636,337	154,448,218	156,837,890	164,192,996	168,347,247
Ratio %	87.86%	87.84%	87.75%	87.89%	87.87%	87.78%	87.91%	87.90%	87.80%	87.94%	87.92%
ค่าใช้จ่ายคงที่ (Fixed Charges)											
ค่าธรรมเนียมพิเศษในการบริหาร (Incentive Fee)	2,273,964	2,340,599	2,377,256	2,487,807	2,550,771	2,590,479	2,711,454	2,780,068	2,823,082	2,955,474	3,030,250
ค่าประกันภัย (Property Insurance)	1,294,050	1,332,871	1,372,858	1,414,043	1,456,465	1,500,159	1,545,163	1,591,518	1,639,264	1,688,442	1,739,095
รวมค่าใช้จ่ายคงที่ทั้งหมด	3,568,014	3,673,471	3,750,113	3,901,850	4,007,236	4,090,637	4,256,617	4,371,586	4,462,346	4,643,916	4,769,345
ค่าใช้จ่ายในการลงทุน (CAPEX)											
เงินสำรองเพื่อการปรับปรุงอาคาร (Reserve for Replacement)	2,667,672	2,756,993	2,831,228	2,907,478	2,985,798	3,066,246	3,148,878	3,233,756	3,320,940	3,410,494	3,502,483
รายได้สุทธิ (Net Operating Income)	120,095,644	123,602,824	125,488,424	131,402,162	134,716,486	136,758,599	143,230,841	146,842,876	149,054,604	156,138,586	160,075,418
Ratio %	83.53%	83.49%	83.37%	83.56%	83.53%	83.41%	83.59%	83.57%	83.45%	83.63%	83.60%
มูลค่าสุดท้ายของโครงการ (Terminal Value)										2,286,791,688	
Net Operating Income + Terminal Value	120,095,644	123,602,824	125,488,424	131,402,162	134,716,486	136,758,599	143,230,841	146,842,876	149,054,604	2,442,930,273	
มูลค่าทรัพย์สินสุทธิ	1,703,277,140	บาท									
หรือประมาณ	1,703,000,000	บาท									

สรุปการประเมินมูลค่าทรัพย์สินทั้ง 2 วิธี

วิธีการประเมินมูลค่า	มูลค่าทรัพย์สิน (บาท)
วิธีต้นทุน (Cost Approach)	1,774,000,000
วิธีพิจารณาจากรายได้ (Income Approach)	1,703,000,000

การประเมินมูลค่าทรัพย์สินดังกล่าวมาแล้วข้างต้นทั้ง 2 วิธี ทางบริษัท พิจารณาแล้วมีความเห็นว่ามูลค่าของทรัพย์สินที่ได้วิเคราะห์นั้นมีความใกล้เคียงกัน อย่างไรก็ตามเมื่อวิเคราะห์จุดอ่อนและจุดแข็งในแต่ละวิธีสามารถอธิบายได้ว่า วิธีต้นทุน (Cost Approach) เป็นการคำนวณมูลค่าทดแทนของทรัพย์สิน โดยการคำนวณมูลค่าที่ดินโดยวิธีเปรียบเทียบราคาตลาดและคำนวณมูลค่าอาคารและสิ่งปลูกสร้างหลังหักค่าเสื่อม (Depreciated Replacement Cost) ส่วนวิธีพิจารณาจากรายได้ (Income Approach) เป็นวิธีการวิเคราะห์มูลค่าทรัพย์สินโดยใช้ประมาณการรายได้ที่เกิดขึ้นจริง จากค่าเช่าของทรัพย์สินมาคำนวณหามูลค่าของทรัพย์สิน เนื่องจากทรัพย์สินในปัจจุบันมีความสามารถในการสร้างรายได้ ดังนั้น ทางบริษัท จึงสรุปมูลค่าโดยวิธีพิจารณาจากรายได้ (Income Approach) เป็นเกณฑ์ในการประเมินมูลค่าทรัพย์สิน ส่วนวิธีต้นทุน (Cost Approach) นั้น ใช้เป็นเกณฑ์ตรวจสอบการประเมินมูลค่าทรัพย์สิน

10. ผลสรุปมูลค่าทรัพย์สิน

จากการพิจารณาของทางบริษัทฯ ตามรายละเอียดที่ได้อธิบายข้างต้น รวมทั้งรายละเอียดในส่วนของคุณข้อมูลตลาดและปัจจัยอื่นๆ ที่เกี่ยวข้องกับทรัพย์สินที่ประเมินมูลค่า บริษัทฯ ได้พิจารณาแล้วมีความเห็นว่าการประเมินมูลค่าดังกล่าวข้างต้นเป็นวิธีการที่เหมาะสมในการประเมินมูลค่าทรัพย์สินตามวัตถุประสงค์และสมมติฐานในรายงาน ดังนั้นทางบริษัทฯ จึงสรุปว่ามูลค่าตลาดของทรัพย์สินที่ประเมินมูลค่า ณ วันที่ 4 ธันวาคม 2563 มีมูลค่าสุทธิดังนี้

ทรัพย์สินที่ประเมินมูลค่า

ที่ดินพร้อมสิ่งปลูกสร้าง โครงการ เทสโก้ โลตัส ไฮเปอร์มาร์เก็ต สาขาประชาชื่น

- ที่ดิน 1 แปลง ประกอบด้วยโฉนดที่ดิน จำนวน 22 โฉนด เนื้อที่ดินรวมประมาณ 14-3-93.4 ไร่ (5.993.4 ตารางวา)
- โครงการ เทสโก้ โลตัส ไฮเปอร์มาร์เก็ต สาขาประชาชื่น

มูลค่าตลาด (Market Value)	1,703,000,000 บาท (หนึ่งพันเจ็ดร้อยสามล้านบาทถ้วน)
------------------------------	---

บริษัท 15 ที่ปรึกษาธุรกิจ จำกัด และผู้มีอำนาจลงนามขอรับรองว่าไม่มีผลประโยชน์เกี่ยวข้องกับทรัพย์สินที่ประเมินมูลค่าแต่อย่างใด ไม่ว่าจะโดยทางตรงหรือทางอ้อมกับทรัพย์สินที่ประเมินมูลค่า



(นายธรรมิก ปันไสว)

ที่ปรึกษา / ผู้สำรวจและประเมินมูลค่า

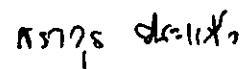

(นายสรารุท ชนะแก้ว)

ผู้ประเมินหลัก (วฒ.437)

ผู้จัดการ / ผู้ตรวจสอบ



(นายวิวัฒนา จำปาวัลย์)

ผู้ประเมินหลัก (วฒ.011)

กรรมการบริหาร

เอกสารประกอบ

เอกสารประกอบ ก
ข้อมูลตลาดเปรียบเทียบ

ข้อมูลตลาดเปรียบเทียบที่ดิน

ข้อมูลเปรียบเทียบที่ 1



ประเภททรัพย์สิน	: ที่ดินว่างเปล่า
เอกสารสิทธิ	: โฉนดที่ดิน
ทำเลที่ตั้ง	: ติดถนนกรุงเทพ-นนทบุรี อยู่ห่างจากรถไฟฟ้า MRT สถานีวงศ์สว่าง ไปทางทิศตะวันตกเฉียงเหนือประมาณ 200 เมตร หรือห่างจากสี่แยกวงศ์สว่างไปทางทิศตะวันตกเฉียงเหนือประมาณ 500 เมตร
ผังเมือง	: ที่ดินประเภทที่อยู่อาศัยหนาแน่นมาก (พื้นที่สีน้ำตาล-บริเวณหมายเลข ย.8-1) และที่ดินประเภทที่อยู่อาศัยหนาแน่นปานกลาง (พื้นที่สีส้ม-บริเวณหมายเลข ย.7-2)
สภาพแวดล้อม	: ย่านที่อยู่อาศัยหนาแน่น และพาณิชยกรรม
เนื้อที่ดิน	: 4-1-43.6 ไร่ (1,743.6 ตารางวา)
รายละเอียดที่ดิน	: ลักษณะที่ดินคล้ายรูปสี่เหลี่ยมผืนผ้า หน้ากว้างติดถนนประมาณ 70 เมตร
สาธารณูปโภค	: ไฟฟ้า ประปา โทรศัพท์ และท่อระบายน้ำ
ระบบขนส่งมวลชน	: ห่างจากรถไฟฟ้า MRT สถานีวงศ์สว่าง ประมาณ 200 เมตร
ระดับที่ดิน	: เสมอระดับถนนผ่านหน้าที่ดิน
ถนนผ่านหน้า	: ผิวจราจรคอนกรีตเสริมเหล็ก ขนาด 4 ช่องจราจร กว้างประมาณ 12 เมตร เขตทางกว้างประมาณ 25 เมตร
ราคาซื้อ-ขาย	: ประมาณ 298,000 บาทต่อตารางวา (ซื้อ-ขายเดือนมีนาคม 2559)
วันที่สำรวจข้อมูล	: พฤศจิกายน 2563
แหล่งที่มาของข้อมูล	: สำนักงานที่ดินกรุงเทพมหานคร สาขาจตุจักร
สรุปความเห็นผู้ประเมิน	: ที่ดินเหมาะสำหรับการพัฒนาด้านพาณิชยกรรมหรือโครงการที่พักอาศัย ปัจจุบันอยู่ระหว่างการพัฒนาเป็นอาคารสำนักงานของบริษัท กรุงเทพมหานคร ประกันชีวิต จำกัด (มหาชน)
สรุปความเห็น	: เปรียบเทียบข้อมูลกับทรัพย์สิน

รายละเอียด	ดีกว่าทรัพย์สิน	ด้อยกว่าทรัพย์สิน	ใกล้เคียงทรัพย์สิน
1. ทำเลที่ตั้ง			✓
2. ขนาดเนื้อที่ดิน	✓		
3. รูปร่างที่ดิน			✓
4. ถนนทางเข้า-ออก			✓
5. ข้อจำกัดทางกฎหมาย		✓	
6. สภาพทางกายภาพ			✓
7. ศักยภาพในการพัฒนา	✓		
8. ระบบขนส่งมวลชน			✓

ข้อมูลเปรียบเทียบที่ 2



ประเภททรัพย์สิน	: ที่ดินว่างเปล่า
เอกสารสิทธิ	: โฉนดที่ดิน
ทำเลที่ตั้ง	: ติดถนนรัชดาภิเษก หรืออยู่ห่างจากสี่แยกวงศ์สว่าง ไปทางทิศ ตะวันออกเฉียงเหนือประมาณ 400 เมตร
ผังเมือง	: ที่ดินประเภทที่อยู่อาศัยหนาแน่นมาก (พื้นที่สีน้ำตาล-บริเวณหมายเลข ย.8-1)
สภาพแวดล้อม	: ย่านที่อยู่อาศัยหนาแน่น และพาณิชยกรรม
เนื้อที่ที่ดิน	: 2-0-41.0 ไร่ (841.0 ตารางวา)
รายละเอียดที่ดิน	: ลักษณะที่ดินคล้ายรูปสี่เหลี่ยมผืนผ้า หน้ากว้างติดถนนประมาณ 40 เมตร
สาธารณูปโภค	: ไฟฟ้า ประปา โทรศัพท์ และท่อระบายน้ำ
ระบบขนส่งมวลชน	: ห่างจากรถไฟฟ้า MRT สถานีวงศ์สว่าง ประมาณ 600 เมตร
ระดับที่ดิน	: เสมอระดับถนนผ่านหน้าที่ดิน
ถนนผ่านหน้า	: ผิวจราจรลาดยาง ขนาด 8 ช่องจราจร กว้างประมาณ 24 เมตร เขตทาง กว้างประมาณ 28 เมตร
ราคาเสนอขาย	: ประมาณ 320,000 บาทต่อตารางวา
วันที่สำรวจข้อมูล	: พฤศจิกายน 2563
แหล่งที่มาของข้อมูล	: คุณเนย โทรศัพท์ 095-292-3137
สรุปความเห็นผู้ประเมิน	: ที่ดินเหมาะสำหรับการพัฒนาด้านพาณิชยกรรมหรือโครงการที่พักอาศัย
สรุปความเห็น	: เปรียบเทียบข้อมูลกับทรัพย์สิน

รายละเอียด	ดีกว่าทรัพย์สิน	ด้อยกว่าทรัพย์สิน	ใกล้เคียงทรัพย์สิน
1. ทำเลที่ตั้ง	✓		
2. ขนาดเนื้อที่ดิน	✓		
3. รูปร่างที่ดิน			✓
4. ถนนทางเข้า-ออก			✓
5. ข้อกำหนดทางกฎหมาย		✓	
6. สภาพทางกายภาพ			✓
7. ศักยภาพในการพัฒนา	✓		
8. ระบบขนส่งมวลชน			✓

ข้อมูลเปรียบเทียบที่ 3



- ประเภททรัพย์สิน : ที่ดินว่างเปล่า
- เอกสารสิทธิ : โฉนดที่ดิน
- ทำเลที่ตั้ง : ติดถนนรัชดาภิเษก หรืออยู่ห่างจากสี่แยกวงศ์สว่าง ไปทางทิศตะวันออกเฉียงเหนือประมาณ 500 เมตร
- ผังเมือง : ที่ดินประเภทที่อยู่อาศัยหนาแน่นมาก (พื้นที่สีน้ำตาล-บริเวณหมายเลข ข. 8-1)
- สภาพแวดล้อม : ย่านที่อยู่อาศัยหนาแน่น และพาณิชยกรรม
- เนื้อที่ดิน : 6-1-23.0 ไร่ (2,523.0 ตารางวา)
- รายละเอียดที่ดิน : ลักษณะที่ดินคล้ายรูปสี่เหลี่ยมผืนผ้า หน้ากว้างติดถนนประมาณ 50 เมตร
- สาธารณูปโภค : ไฟฟ้า ประปา โทรศัพท์ และท่อระบายน้ำ
- ระบบขนส่งมวลชน : ห่างจากรถไฟฟ้า MRT สถานีวงศ์สว่าง ประมาณ 700 เมตร
- ระดับที่ดิน : เสมอระดับถนนผ่านหน้าที่ดิน
- ถนนผ่านหน้า : ผิวจราจรลาดยาง ขนาด 8 ช่องจราจร กว้างประมาณ 24 เมตร เขตทางกว้างประมาณ 28 เมตร
- ราคาเสนอขาย : ประมาณ 350,000 บาทต่อตารางวา
- วันที่สำรวจข้อมูล : พฤศจิกายน 2563
- แหล่งที่มาของข้อมูล : คุณธีระชัย โทรศัพท์ 087-555-6683
- สรุปความเห็นผู้ประเมิน : ที่ดินเหมาะสำหรับการพัฒนาด้านพาณิชยกรรมหรือโครงการที่พักอาศัย
- สรุปความเห็น : เปรียบเทียบข้อมูลกับทรัพย์สิน

รายละเอียด	ดีกว่าทรัพย์สิน	ด้อยกว่าทรัพย์สิน	ใกล้เคียงทรัพย์สิน
1. ทำเลที่ตั้ง	✓		
2. ขนาดเนื้อที่ดิน	✓		
3. รูปร่างที่ดิน			✓
4. ถนนทางเข้า-ออก			✓
5. ข้อกำหนดทางกฎหมาย		✓	
6. สภาพทางกายภาพ			✓
7. ศักยภาพในการพัฒนา	✓		
8. ระบบขนส่งมวลชน			✓

ข้อมูลเปรียบเทียบที่ 4



- ประเภททรัพย์สิน : ที่ดินพร้อมสิ่งปลูกสร้าง
- เอกสารสิทธิ : โฉนดที่ดิน
- ทำเลที่ตั้ง : ติดถนนประชาชื่น อยู่ห่างจากทรัพย์สินที่ประเมินมูลค่าไปทางทิศเหนือ ประมาณ 1.5 กิโลเมตร
- ผังเมือง : ที่ดินประเภทที่อยู่อาศัยหนาแน่นมาก (พื้นที่สีน้ำตาล-บริเวณหมายเลข ย.8-2)
- สภาพแวดล้อม : ย่านที่อยู่อาศัยหนาแน่น และพาณิชยกรรม
- เนื้อที่ดิน : 4-0-05.0 ไร่ (1,605.0 ตารางวา)
- รายละเอียดที่ดิน : ลักษณะที่ดินคล้ายรูปสี่เหลี่ยมผืนผ้า หน้ากว้างติดถนนประมาณ 50 เมตร
- ระบบขนส่งมวลชน : ห่างจากรถไฟฟ้า MRT สายสีม่วง สถานีบางซื่อ ประมาณ 350 เมตร
- ระดับที่ดิน : เสมอระดับถนนผ่านหน้าที่ดิน
- ถนนผ่านหน้า : ผิวจราจรคอนกรีตเสริมเหล็ก ขนาด 4 ช่องจราจร กว้างประมาณ 12 เมตร เขตทางกว้างประมาณ 25 เมตร
- ราคาซื้อ-ขาย : ประมาณ 250,000 บาทต่อตารางวา (ซื้อขายต้นปี 2562)
- วันที่สำรวจข้อมูล : พฤศจิกายน 2563
- แหล่งที่มาของข้อมูล : คุณออฟ 087-994-9415
- สรุปความเห็นผู้ประเมิน : ที่ดินเหมาะสำหรับการพัฒนาด้านพาณิชยกรรมหรือโครงการที่พักอาศัย
- สรุปความเห็น : เปรียบเทียบข้อมูลกับทรัพย์สิน

รายละเอียด	ดีกว่าทรัพย์สิน	ด้อยกว่าทรัพย์สิน	ใกล้เคียงทรัพย์สิน
1. ทำเลที่ตั้ง	✓		
2. ขนาดเนื้อที่ดิน	✓		
3. รูปร่างที่ดิน			✓
4. ถนนทางเข้า-ออก			✓
5. ข้อกำหนดทางกฎหมาย		✓	
6. สภาพทางกายภาพ			✓
7. ศักยภาพในการพัฒนา	✓		
8. ระบบขนส่งมวลชน			✓

ข้อมูลเปรียบเทียบที่ 5



ประเภททรัพย์สิน	: ที่ดินพร้อมสิ่งปลูกสร้าง (ขายเฉพาะที่ดิน)
เอกสารสิทธิ์	: โฉนดที่ดิน
ทำเลที่ตั้ง	: ติดถนนกรุงเทพ-นนทบุรี อยู่ห่างจากรถไฟฟ้า MRT สายสีม่วง สถานีบางซื่อไปทางทิศใต้ประมาณ 500 เมตร หรืออยู่ห่างจากถนนรัชดาภิเษกไปทางทิศใต้ประมาณ 1 กิโลเมตร
ผังเมือง	: ที่ดินประเภทที่อยู่อาศัยหนาแน่นมาก (พื้นที่สีน้ำตาล-บริเวณหมายเลข ย.8-2)
สภาพแวดล้อม	: ย่านที่อยู่อาศัยหนาแน่น และพาณิชยกรรม
เนื้อที่ดิน	: 1-1-00.0 ไร่ (500.0 ตารางวา)
รายละเอียดที่ดิน	: ลักษณะที่ดินคล้ายรูปสี่เหลี่ยมผืนผ้า หน้ากว้างติดถนนประมาณ 100 เมตร
สาธารณูปโภค	: ไฟฟ้า ประปา โทรศัพท์ และท่อระบายน้ำ
ระบบขนส่งมวลชน	: ห่างจากรถไฟฟ้า MRT สถานีบางซื่อ ประมาณ 500 เมตร
ระดับที่ดิน	: เสมอระดับถนนผ่านหน้าที่ดิน
ถนนผ่านหน้า	: ผิวจราจรคอนกรีตเสริมเหล็ก ขนาด 4 ช่องจราจร กว้างประมาณ 12 เมตร เขตทางกว้างประมาณ 25 เมตร
ราคาซื้อ-ขาย	: ประมาณ 270,000 บาทต่อตารางวา (ซื้อ-ขายปลายปี 2562)
วันที่สำรวจข้อมูล	: พฤศจิกายน 2563
แหล่งที่มาของข้อมูล	: คุณแก่ 081-614-0902

เอกสารประกอบ ข

แผนที่แสดงทำเลที่ตั้งทรัพย์สินและข้อมูลเปรียบเทียบ

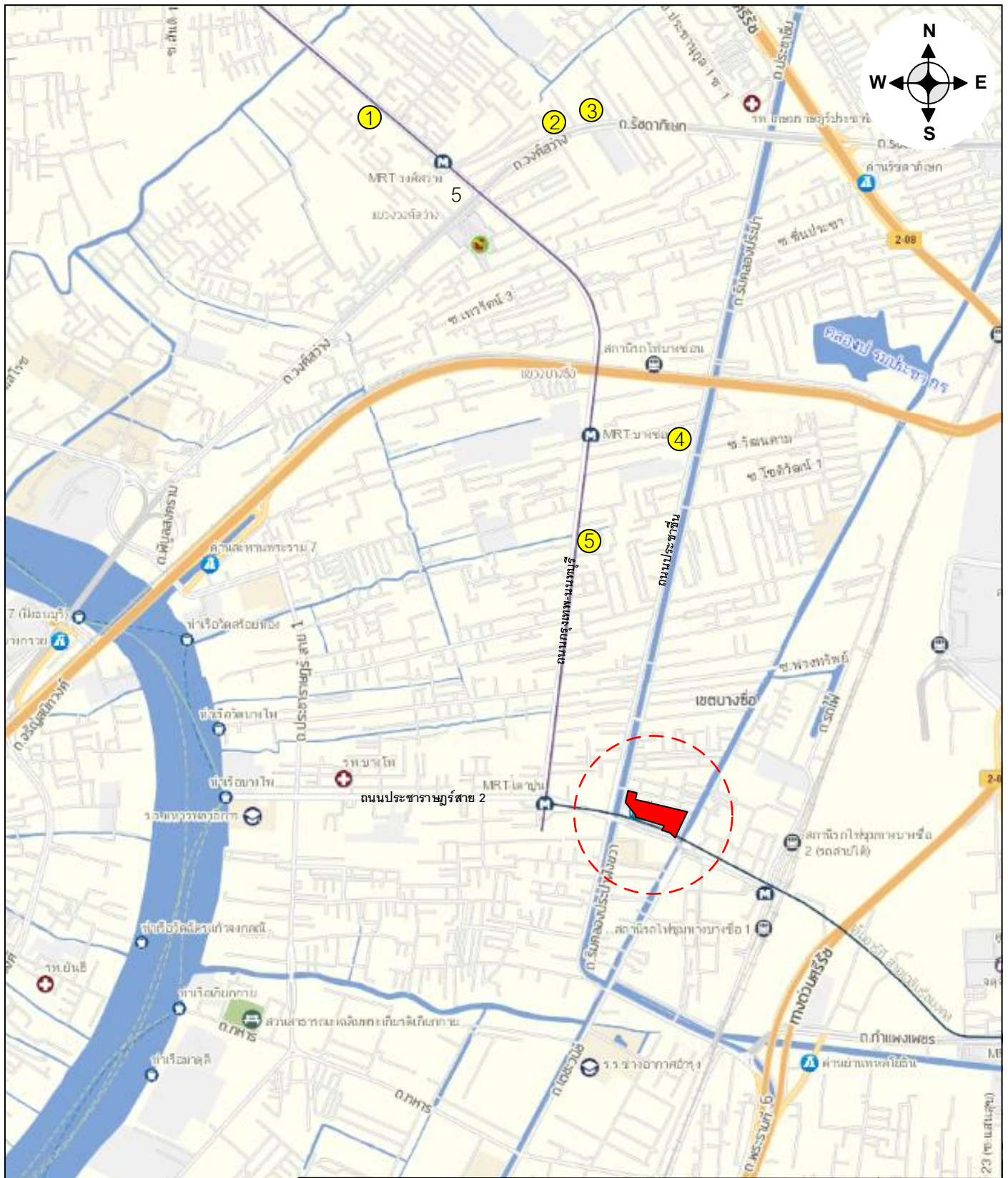

ลำดับที่	รายละเอียด	เนื้อที่ดิน (ไร่-งาน-ตารางวา)	ราคาเสนอขาย (บาท/ตารางวา)	ราคาซื้อ-ขาย (บาท/ตารางวา)	หมายเหตุ
①	ติดถนนกรุงเทพ-นนทบุรี	4-1-43.6	-	298,000 (ปี 59)	-
②	ติดถนนรัชดาภิเษก	2-0-41.0	320,000	-	-
③	ติดถนนรัชดาภิเษก	6-1-23.0	350,000	-	-
④	ติดถนนประชาชื่น	4-0-5.0	-	250,000 (ปี 62)	-
⑤	ติดถนนกรุงเทพ-นนทบุรี	1-1-0.0	-	270,000 (ปี 62)	-

เอกสารประกอบ ค
แผนที่แสดงที่ตั้งทรัพย์สิน

เอกสารประกอบ
ผังแสดงรูปแปลงที่ดิน

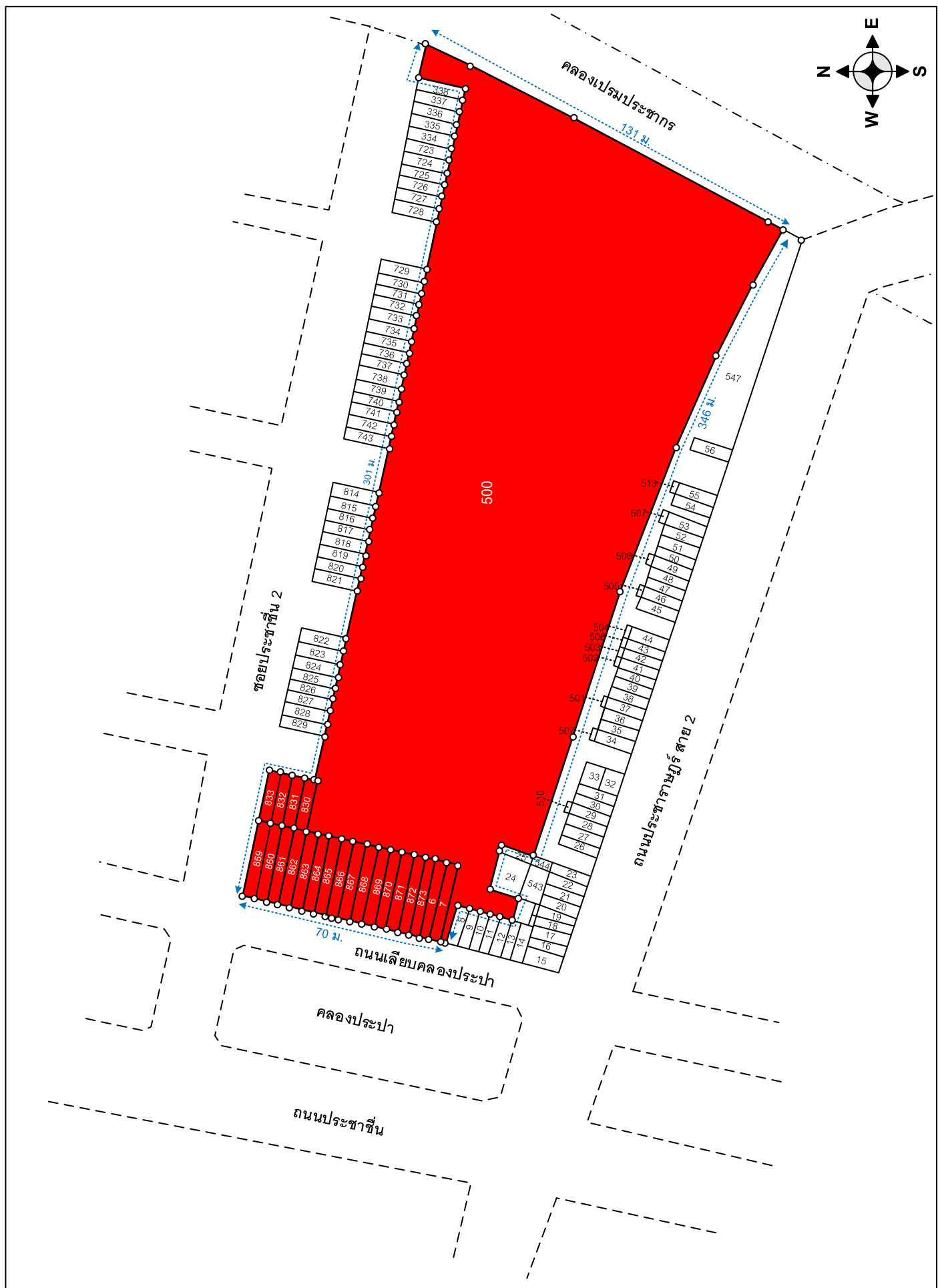
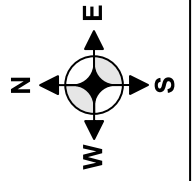

เอกสารประกอบ จ

ผังอาคาร

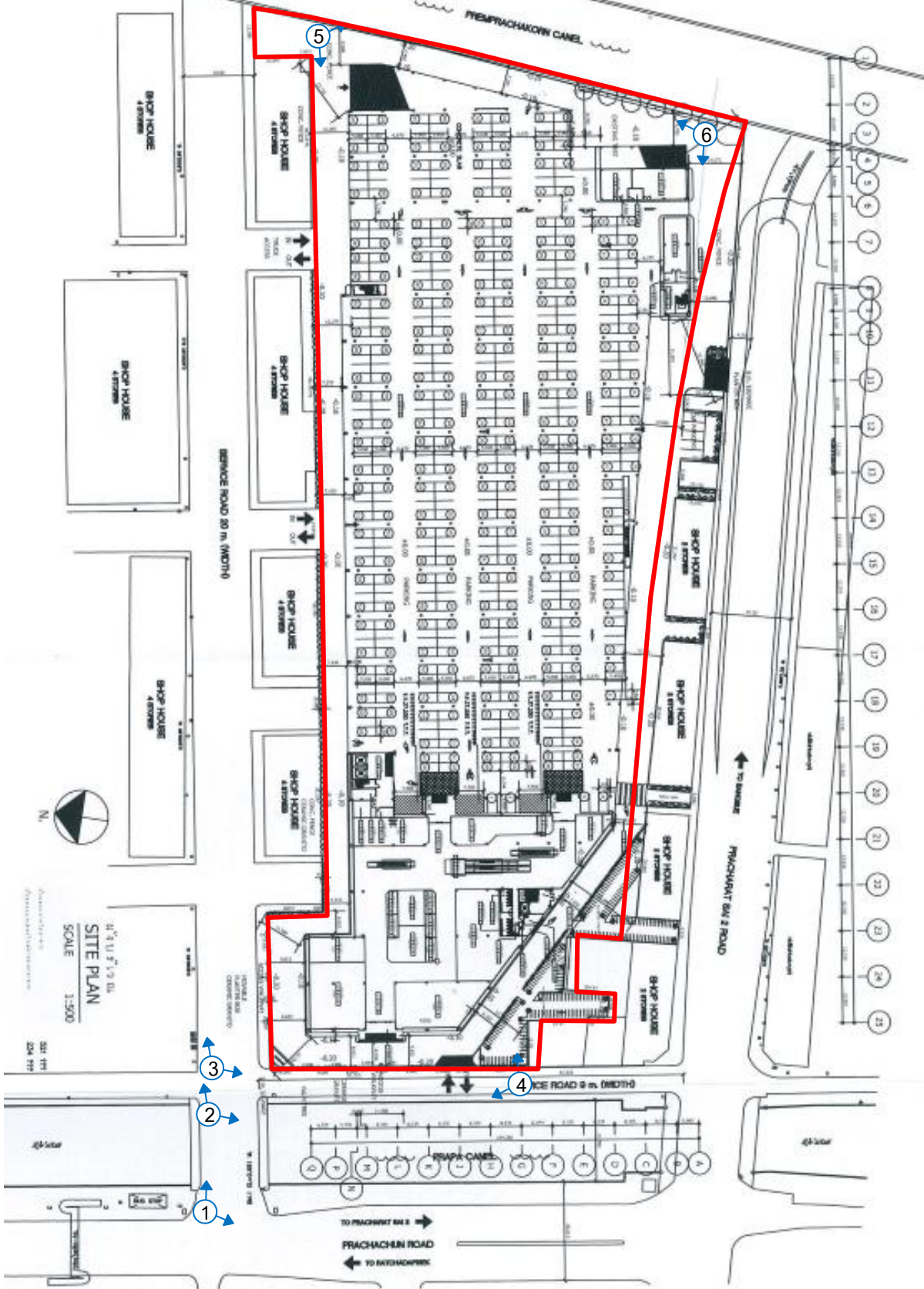
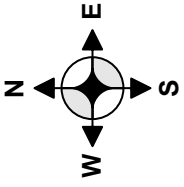

เอกสารประกอบ จ

แปลนอาคาร

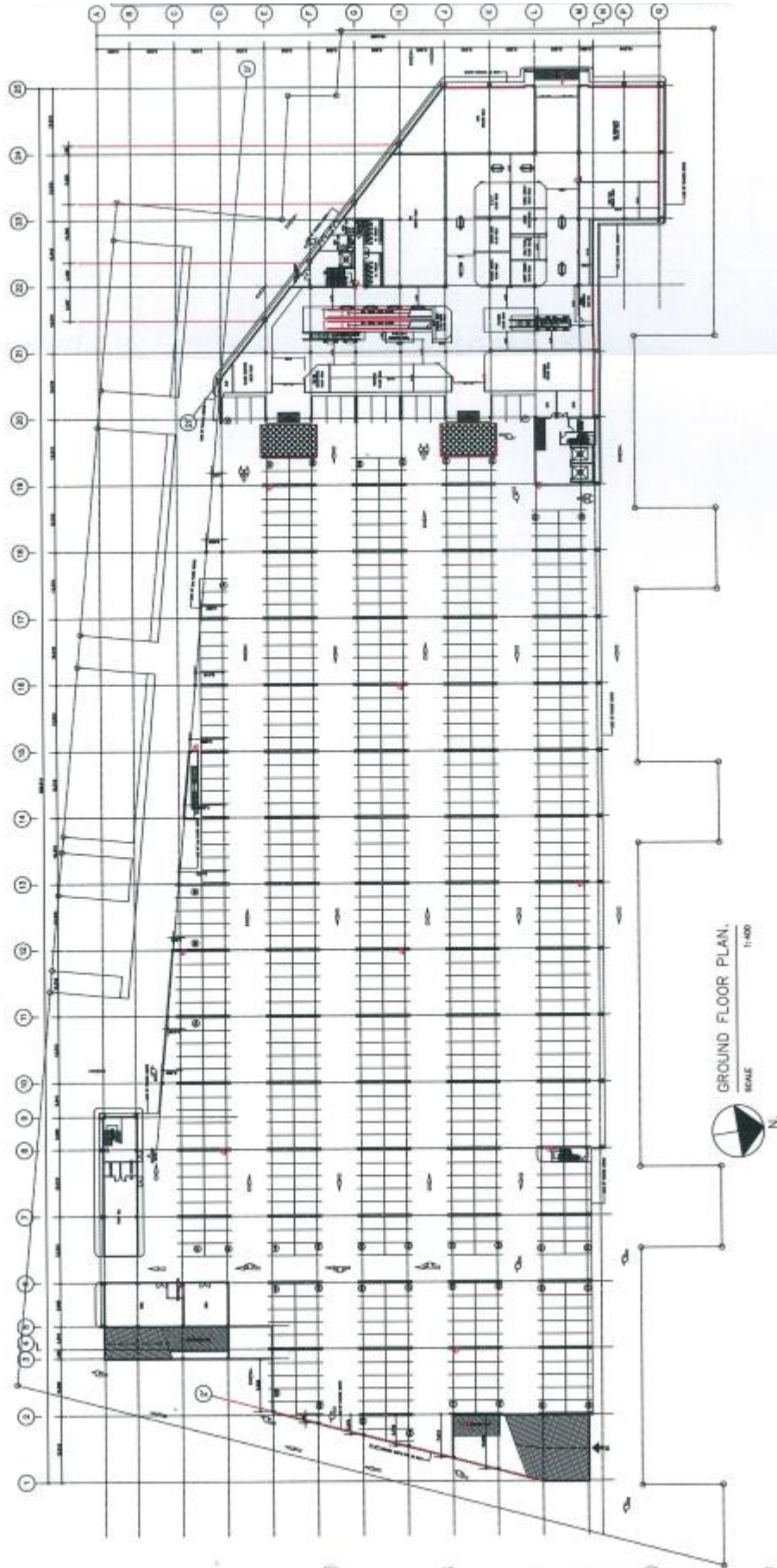

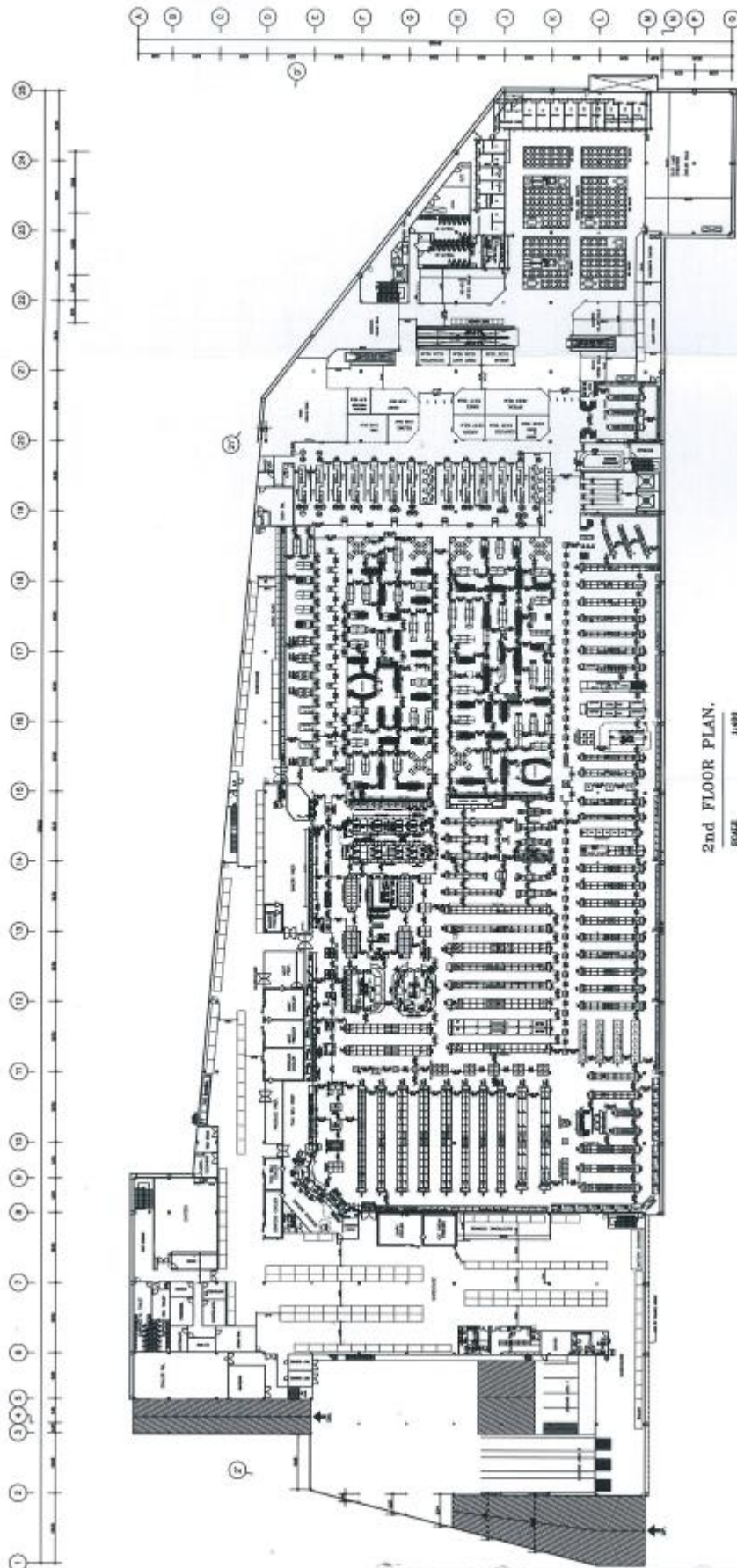

2nd FLOOR PLAN.
SCALE 1:400



NOTE : THIS DRAWING IS 1 PART OF SYSTEM 1

เอกสารประกอบ ข

รายละเอียดใบอนุญาตก่อสร้างอาคาร และใบรับรองการก่อสร้างอาคาร

อาคารประเภทควบคุมการใช้
อาคารสำนักงานหรือที่ทำการ
กิตติาคาร (อาคารพาณิชย์)
อาคารจอดรถยนต์
แบบ กทม.6



ใบรับหนังสือแจ้งความประสงค์จะก่อสร้าง ดัดแปลง รื้อถอนหรือเคลื่อนย้ายอาคาร
หรือเปลี่ยนแปลงการใช้อาคาร โดยไม่ยื่นคำขอรับใบอนุญาตตามมาตรา 39 ทวิ

เลขที่...~~77~~.../...2543... บริษัท เอก-ชัย ที่สทวิวิวัฒน์ ซิสเต็ม จำกัด โดย
ได้รับแจ้งจาก...นายเนลลชอลม จอห์น...เรมกวรพท์ และ นายแพทย์วิจิ เจมส์...ผู้ถือครองอาคารหรือ
ตัวแทนเจ้าของอาคาร/ผู้ครอบครองอาคาร อยู่บ้านเลขที่ 699 อาคารโมเดิร์นพร้อมทาวเวอร์
ถนน...สีวันกนิทพร...หมู่ที่...-...ตำบล/แขวง...สวนหลวง...อำเภอ/เขต...สวนหลวง...
จังหวัด...กรุงเทพมหานคร...ตั้งข้อความต่อไปนี้ (กทม.1 เลขรับที่ 73 ลงวันที่ 3 กรกฎาคม 2543)
ข้อ 1 ขอแจ้งความประสงค์จะทำการ...ก่อสร้างอาคาร

.....
ที่บ้านเลขที่.....-.....ตรอก/ซอย.....-.....ถนน...ประสารามย์ สาย 2...หมู่ที่.....-.....
ตำบล/แขวง...บางซื่อ...อำเภอ/เขต...บางซื่อ...กรุงเทพมหานคร
ในที่ดินโฉนดที่ดินเลขที่/น.ส.ง/เลขที่/ส.ค./เลขที่.....155019,26931-51 (22 โฉนด)
เป็นที่ดินของ...บริษัท ศูนย์การควบางซื่อ จำกัด โดยไม่ยื่นคำขอรับใบอนุญาตจากเจ้าพนักงานท้องถิ่น

ข้อ 2 เป็นอาคาร

.....สำนักงาน-จอดรถยนต์
2.1 ชนิด...ที่ถ 2 ชั้น...จำนวน.....1 หลัง.....เพื่อใช้เป็น...สำนักงาน-จอดรถยนต์-
พื้นที่.....34,340.00 ม.².....ที่จอดรถ ที่กั้บรถ และทางเข้าออกของรถ จำนวน.....486...คัน
พื้นที่.....7,522.00.....ตารางเมตร ทอระบายน้ำยาว 760.00 เมตร
2.2 ชนิด.....จำนวน.....เพื่อใช้เป็น.....
พื้นที่.....ที่จอดรถ ที่กั้บรถ และทางเข้าออกของรถ จำนวน.....คัน
พื้นที่.....ตารางเมตร
2.3 ชนิด.....จำนวน.....เพื่อใช้เป็น.....
พื้นที่.....ที่จอดรถ ที่กั้บรถ และทางเข้าออกของรถ จำนวน.....คัน
พื้นที่.....ตารางเมตร



ใบอนุญาตก่อสร้างอาคาร ตัดแปลงอาคาร หรือรื้อถอนอาคาร

เลขที่ บข ๑๑๕ / ๒๕๔๔

อนุญาตให้ บริษัท เอก - ชัย กิสิทวีวัฒน์ ซิสเต็ม จำกัด เจ้าของอาคาร
อยู่บ้านเลขที่ ๖๕๕ ตรอก/ซอย อาคาร โมเคอร์ฟอรั่ม ทาวเวอร์ ศรีนครินทร์ หมู่ที่ -
ตำบล/แขวง สวนหลวง อำเภอ/เขต สวนหลวง จังหวัด กรุงเทพมหานคร
ข้อ ๑ ทำการ ก่อสร้าง โครงเหล็ก

ที่บ้านเลขที่ - ตรอก/ซอย - ถนนประชาราษฎร์ สาย ๒ หมู่ที่ -
แขวง บางซื่อ เขต บางซื่อ กรุงเทพมหานคร

ในที่ดินโฉนดที่ดิน เลขที่/น.ส. ๓ เลขที่/ส.ค. ๑ เลขที่ ๑๕๕๐๑๕, ๒๖๕๓๑-๓๕, ๒๖๕๕๐-๕๑
เป็นที่ดินของ บริษัท เอก - ชัย กิสิทวีวัฒน์ ซิสเต็ม จำกัด

ข้อ ๒ เป็นอาคาร

(๑) ชนิด ป้ายโฆษณา โครงเหล็ก จำนวน ๒ ป้าย เพื่อใช้เป็น บอกรายการ ออก
พื้นที่/ความยาว ๔๕.๐๐ ม.๒ ที่จอดรถ ที่กลับรถ และทางเข้าออกของรถ จำนวน ๒ คัน
พื้นที่ ตารางเมตร ๒. การรื้อถอนอาคาร จำนวน ๒.๐๐ บาท
พื้นที่ ตารางเมตร ๒. การรื้อถอนของในอาคารก่อสร้าง จำนวน ๒๐.๐๐ บาท

(๒) ชนิด โครงเหล็กหลังคา จำนวน ๑๑ หลัง เพื่อใช้เป็น ครอบโรงรถ
พื้นที่/ความยาว ๔๖๔.๐๐ ม.๒ ที่จอดรถ ที่กลับรถ และทางเข้าออกของรถ จำนวน - คัน
พื้นที่ ตารางเมตร

(๓) ชนิด - จำนวน - เพื่อใช้เป็น -
พื้นที่/ความยาว - ที่จอดรถ ที่กลับรถ และทางเข้าออกของรถ จำนวน - คัน
พื้นที่ ตารางเมตร

ตามแผนผังบริเวณ แบบแปลน รายการประกอบแบบแปลน และรายการคำนวณ

เลขที่ - / - ที่แนบท้ายใบอนุญาตนี้

ข้อ ๓ โดยมี - เป็นผู้ควบคุมงาน

ข้อ ๔ ผู้ได้รับใบอนุญาตต้องปฏิบัติตามเงื่อนไขดังต่อไปนี้

(๑) ผู้ได้รับใบอนุญาตต้องปฏิบัติตามหลักเกณฑ์ วิธีการ และเงื่อนไขตามที่กำหนดในกฎ
กระทรวงและหรือข้อบัญญัติท้องถิ่น ซึ่งออกตามความในมาตรา ๘ (๑๑) มาตรา ๘ หรือมาตรา ๑๐ แห่ง
พระราชบัญญัติควบคุมอาคาร พ.ศ. ๒๕๒๒

(๒) ต้องปฏิบัติตามกำหนดตามหลังใบอนุญาตนี้

ใบอนุญาตฉบับนี้ ให้ใช้จนถึงวันที่ - พ.ศ. ๒๕๔๕

ออกให้ ณ วันที่ - พ.ศ. -

(ลายมือชื่อ) -

(ตำแหน่ง) -

เจ้าพนักงานควบคุมอาคาร -

ห้ามสูงไม่ต่ำกว่าหรือเท่ากับถนนที่ผ่านที่

ระกอสว่างโดยเขตทางและระดับความลาดชัน

Handwritten signature and initials





ใบรับรองการก่อสร้างอาคาร ตัดแปลงอาคาร. หรือเคลื่อนย้ายอาคาร

เลขที่ 116 / 2544 บริษัท เอก-ชัย ดีสทริบิวชั่น ซิสเทม จำกัด โดย นายยงสิทธิ์ อัครถาวร และ
ใบรับรองฉบับนี้แสดงว่า นายแพทย์วิฑูรย์ เหมธัญญ์ เจ้าของอาคาร/ผู้ครอบครองอาคาร
อาคารโมเดิร์น. ออร์นทาวเวอร์
อยู่บ้านเลขที่ 659 ตรอก/ซอย ถนน ศรีนครินทร์ หมู่ที่ -
ตำบล/แขวง สวนหลวง อำเภอ/เขต สวนหลวง จังหวัด กรุงเทพมหานคร
ได้ทำการ ก่อสร้าง อาคาร เป็นไปโดยถูกต้องตามที่ได้รับอนุญาตในใบอนุญาตที่
เลขที่ 77/ 2543 ลงวันที่ 3 เดือน กรกฎาคม พ.ศ. 2543
ซึ่งอาคารดังกล่าวเป็นอาคารประเภทควบคุมการใช้ เจ้าหน้าที่งานท้องถิ่นจึงออกใบรับรองให้ดังต่อไปนี้

ข้อ ๑ เป็นอาคาร

- (๑) ชนิด ทึก 2 ชั้น จำนวน 1 หลัง เพื่อใช้เป็น อาคารสรรพสินค้าพาณิชย์
โดยมีที่จอดรถ ที่กัลบรัด และทางเข้าออกของรถ จำนวน 550 คัน มีอาคาร จอกรถยนต์
บายโมเนกา
- (๒) ชนิด หอระบายน้ำยาว จำนวน ๖35.0๐ เมตร เพื่อใช้เป็น -
โดยมีที่จอดรถ ที่กัลบรัด และทางเข้าออกของรถ จำนวน - คัน
- (๓) ชนิด - จำนวน - เพื่อใช้เป็น -
โดยมีที่จอดรถ ที่กัลบรัด และทางเข้าออกของรถ จำนวน - คัน

ที่บ้านเลขที่ - ตรอก/ซอย - ถนน ประชาราษฎร์ สาย 2
หมู่ที่ - ตำบล/แขวง บางซื่อ อำเภอ/เขต บางซื่อ จังหวัด กรุงเทพมหานคร
โดย บ.เอก-ชัย ดีสทริบิวชั่น ซิสเทม จก. เป็นเจ้าของอาคาร และ บ.เอก-ชัย ดีสทริบิวชั่น ซิสเทม จก.
เป็นผู้ครอบครองอาคาร อยู่ในที่ดิน โฉนดที่ดิน เลขที่/น.ส. ๓ เลขที่/ส.ค. ๑ เลขที่ 26931-26951, 155019
เป็นที่ดินของ บริษัท ทุนบริการค้าบางซื่อ จำกัด (22 โฉนด)

ข้อ ๒ ผู้ได้รับใบรับรองต้องปฏิบัติตามเงื่อนไข ดังต่อไปนี้

- (๑) ผู้ได้รับใบรับรองต้องปฏิบัติตามหลักเกณฑ์ วิธีการ และเงื่อนไขตามที่กำหนดในกฎกระทรวง
และหรือข้อบัญญัติท้องถิ่น ซึ่งออกตามความในมาตรา ๘ (๑๑) มาตรา ๘ หรือมาตรา ๑๐ แห่งพระราชบัญญัติ
ควบคุมอาคาร พ.ศ. ๒๕๒๒

(๒) ต้องชำระค่าธรรมเนียมการออกใบรับรองการก่อสร้างอาคาร ฉบับละ 10.๐๐ บาท

ออกให้ ณ วันที่ ๒4 เดือน ๒4 ค.ศ. 2544 พ.ศ.

(ลายมือชื่อ)

นายสิทธิ์ บัณฑิตกุล
(รองผู้ว่าราชการกรุงเทพมหานคร)

ตำแหน่ง

ปฏิบัติราชการแทนผู้ว่าราชการกรุงเทพมหานคร

เจ้าพนักงานท้องถิ่นผู้รับรอง





ได้ชำระค่าอากรบนสหกรณ์เป็นต้นเงิน..... 5 บาท
 ตามใบเสร็จรับเงินเล่มที่..... ๑๕ เลขที่ (ท.อ. ๕)
 ลงวันที่..... ๑๕ มี.ค. ๒๕๕๕ พ.ศ. ๒๕๕๕
 พนักงานเจ้าหน้าที่อากรแสตมป์

หนังสือสัญญา ชาย

ประจำชั้น

ที่ดิน	ทะเบียน
ตำบล หมู่ที่	เล่ม
อำเภอ	หน้า
จังหวัด	สารบบเลขที่

จำนวนที่ดิน ไร่ งาน วา

อาคาร (ปรากฏตามเอกสารแนบท้าย) เลขที่ 829 ถนนประชาราษฎร์ 2 แขวงบางซื่อ เขตบางซื่อ กรุงเทพมหานคร โดยอาคารดังกล่าวตั้งอยู่บนโฉนดที่ดิน (ปรากฏตามเอกสารแนบท้าย) ซึ่งเป็นกรรมสิทธิ์ของเจ้าของที่ดิน ปรากฏชื่อตามเอกสารแนบท้าย

หนังสือสัญญานี้ได้ทำเมื่อวันที่ 14 เดือน มีนาคม พุทธศักราช 2555 ณ ที่ว่าการ สำนักงานที่ดินกรุงเทพมหานคร จังหวัด กรุงเทพมหานคร

ระหว่าง { บริษัท เอก-ชัย ดีสทริบิวชั่น ซิสเทม จำกัด โดย นายกิมกมลน์ ปลัดร้อย (แทน) } ผู้ ชาย อายุ { - } ปี สัญชาติ ไทย

บุตร อยู่ที่บ้าน ถนนนวมินทร์ เลขที่ 629/1 หมู่ที่ 10 ตำบล คลองกุ่ม อำเภอ บึงกุ่ม จังหวัด กรุงเทพมหานคร

กับ { กองทุนรวมอสังหาริมทรัพย์และสิทธิการเช่า เทสโก้ โลคัส รีเทล โกรท โดย นายกิมกมลน์ ปลัดร้อย (แทน) } ผู้ ชื่อ อายุ { - } ปี สัญชาติ ไทย

บุตร อยู่ที่บ้าน อาคารคิวเฝ้าสาทร ชั้น เอ็ม, ซี และ 10 เลขที่ 11 หมู่ที่ - ตำบล พังมหาราเมจ อำเภอ สาทร จังหวัด กรุงเทพมหานคร

ทั้งสองฝ่ายได้ตกลงสัญญากันดังต่อไปนี้

ข้อ 1. ขอม ยอม ขายอาคาร ให้แก่ ผู้ซื้อ ซึ่งกล่าวข้างบนนี้
 ข้อ 2. ขอมรับ ชื่ออาคาร ตั้งที่กล่าวในข้อ 1 นั้นจาก ผู้ขาย
 เป็นเงิน ๑๖๗,๒๑๖,๕๐๐ บาท (หนึ่งแสนหกหมื่นสองพันยี่สิบเอ็ดพันห้าร้อยบาทถ้วน) โดยชำระเป็น
 แยกเป็น ๒ ครั้ง ครั้งแรกชำระก่อนทำสัญญา ๕๐% คิดเป็นเงิน ๘๓,๖๐๘,๒๕๐ บาท และครั้งที่ ๒ ชำระในวัน
 ลงนามทำสัญญา คิดเป็นเงิน ๘๓,๖๐๘,๒๕๐ บาท รวมเป็นเงิน ๑๖๗,๒๑๖,๕๐๐ บาท
 ข้อ 3. ขอมรับ สัญญาฉบับนี้ ลงวันที่ ๑๕ มีนาคม ๒๕๕๕ เลขที่ ๐๖๗ ๒๑๖ ๕๐๐
 ข้อ 4. ขอมรับ สัญญาฉบับนี้ ลงวันที่ ๑๕ มีนาคม ๒๕๕๕ เลขที่ ๐๖๗ ๒๑๖ ๕๐๐

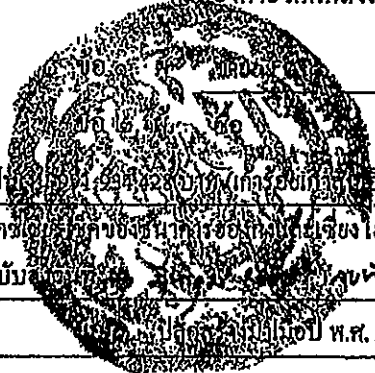

๑-๑๕ พันสอง หมื่น ๑๗๔ เกินลด

เอกสารประกอบ ๗
รายละเอียดเอกสารสิทธิ

ฉบับนี้ ออกให้

โฉนดที่ดิน



(น.ส.๕๖)

โฉนดที่ดิน

เลขที่ 5136/6626-9
เลขที่ดิน ๓๕๖
หน้าสำรวจ ๓๐๕๐
ตำบล มนทล

โฉนดที่ดิน

เลขที่ ๒๐๖/๒๓๐๑
เล่ม ๒๓๐ หน้า ๓๐๑
อำเภอ (อุทัย) จังหวัดกำแพงเพชร

โฉนดที่ดิน

เป็นหนังสือสำคัญแสดงกรรมสิทธิ์
ออกโดยวิธีจำนองตามประมวลกฎหมายที่ดิน

ให้แก่ นายชานน หงษ์พานิช ภูมิลำเนา ตำบล มนทล อำเภอ อุทัย จังหวัด กำแพงเพชร
ถนน ประชาธิปไตย ตำบล มนทล อำเภอ อุทัย จังหวัด กำแพงเพชร
จำนวน ๑.๕๐๐๐ ไร่
ที่ดินเลขที่ ๑๐๒๓/๓๓๓

มูลค่าจำนอง ๑.๕๐๐๐ ๑๐๐๐

รูปแบบที่

มูลค่าจำนอง ๑.๕๐๐๐

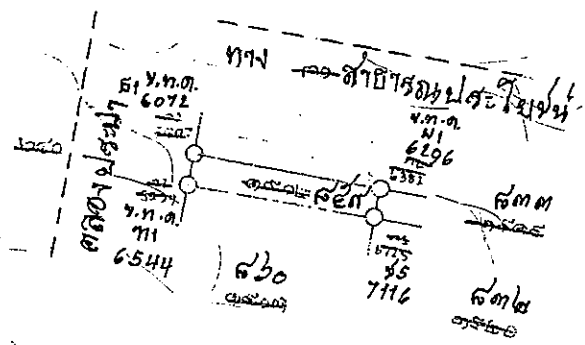
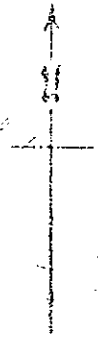

๒๕/๑๒ ๖.๑.๕๖

นายชานน หงษ์พานิช

ออก ณ วันที่ ๒๑ ตุลาคม ๒๕๒๖



พิกัดที่ดิน เลขที่ ๑๐๒๓/๓๓๓

๕ ส.ค. ๒๕๒๖
๖ ส.ค. ๒๕๒๖
๖ ส.ค. ๒๕๒๖

003527

๑๔ ส.ค. ๒๕๒๖
๑๘ ส.ค. ๒๕๒๖

003527

26931

แยกจากโฉนด
เลขที่
หน้า

Vertical text on the left and right sides of the document, likely containing legal notices or administrative information.

สารบัญจดทะเบียน

จดทะเบียน วัน เดือน ปี	ประเภท การ จดทะเบียน	ผู้เสถสัญญา	ผู้รับสัญญา	เนื้อที่ ตามสัญญา			เนื้อที่ คงเหลือ			ราคา เลขที่ โฉนดที่ดิน ใหม่	เจ้าพนักงานที่ดิน ลงลายมือชื่อ ประทับตรา
				ไร่	งาน	ตารางวา	ไร่	งาน	ตารางวา		
				"ที่ดินแปลงน้อยภายใต้การถือกรรมที่ดิน"							
			นายอารักษ์ บุญชัยเชษฐ เจ้าพนักงานที่ดิน								
วันที่ ๒๑ กรกฎาคม พ.ศ. ๒๕๕๓	ขายรวม ยี่สิบสอง ไร่	บริษัท ดนัยการค้า เมืองจันท์ จำกัด	บริษัท เอก-ชัย อสังหาริมทรัพย์ จำกัด จำกัด			๒๕					(นายอารักษ์ บุญชัยเชษฐ)
วันที่ 14 มีนาคม พ.ศ. 2555	ขาย รวมยี่สิบสอง ไร่	บริษัท เอก-ชัย อสังหาริมทรัพย์ จำกัด	กองทุนรวมอสังหาริมทรัพย์ และสิทธิการเช่าเอสโก้ ไอดีส รีเทล โกรท			25					(นายรุ่งอรุณ บันตมบูรณ์)

20732

(น.ส. ๑๖)

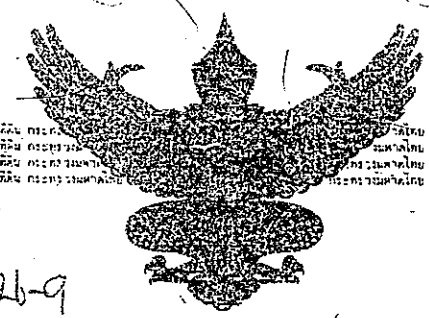

ตาแหน่งที่ดิน

เลขที่ ๕136/๖๖๒๖-๑

เลขที่ดิน ๕๑๐

หน้าสำรวจ ๒๑๕๑

ตำบล บางซื่อ

โฉนดที่ดิน

เลขที่ ๒๒๖๓๒๕

เล่ม ๒๓๐ หน้า ๓๒๖

อำเภอ (อ.ป.)

จังหวัด กทม. กทม. บางซื่อ

โฉนดที่ดิน

เป็นหนังสือสำคัญแสดงกรรมสิทธิ์

ออกโดยอาศัยอำนาจตามประมวลกฎหมายที่ดิน

ให้แก่ น.ส. พิศนารถ วัฒนชัย บิดา มารดา สืบมาดี ไทย อยู่บ้านเลขที่ ๑๐๒๓/หมู่ ๓

ถนนเพชรบุรีตัดใหม่ แขวง บางซื่อ อำเภอ อ.ป. จังหวัด กทม. กทม. บางซื่อ

โฉนดที่ดินเลขที่ ๒๒๖๓๒๕ ตำบล บางซื่อ อำเภอ อ.ป. จังหวัด กทม. กทม. บางซื่อ

มาตราส่วนในร่าง ๑:๕๐๐๐ รูปแผนที่ ๑:๑๐๐๐

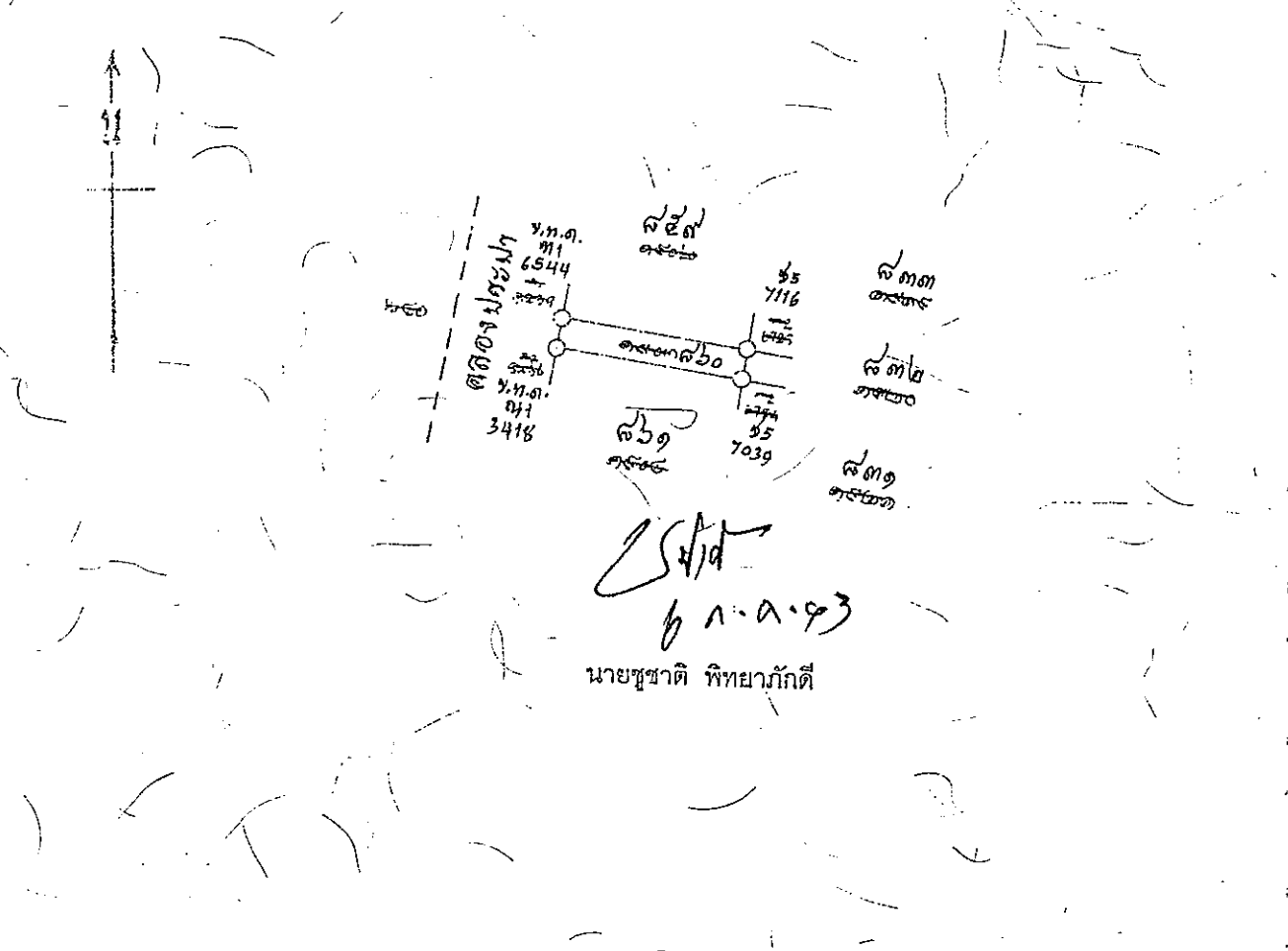

ออกแทนที่ดินแก่

แยกจากโฉนด
เล่ม
หน้า

003528

26932

ออก ณ วันที่ ๑๖ มิ.ย. ๒๕๒๙



5 ส.ค. 2529
6 ส.ค. 2529
6 ส.ค. 2529
14 ส.ค. 2529
18 ส.ค. 2529

สารบัญจดทะเบียน

จดทะเบียน วัน เดือน ปี	ประเภท การ จดทะเบียน	ผู้ ให้สัญญา	ผู้ รับสัญญา	เนื้อหา ตามสัญญา			เนื้อหา คงเหลือ			รายการ เลขที่ จดทะเบียน ใหม่	เจ้าพนักงาน ลงลายมือชื่อ ประจำตบตรา
				ไว้ งาน	ตรา ง	ตรา ง	ไว้ งาน	ตรา ง	ตรา ง		
				"ที่ดินแปลงน้อยภายใต้การจดทะเบียน"							
				นายอารักษ์ ภิรมย์ชูชีพ							
				เจ้าพนักงานที่ดิน							
วันที่ ๒๑ กรกฎาคม พ.ศ. ๒๕๕๓	ขาย อสังหาริมทรัพย์ โฉนด	บริษัท ศูนย์การค้า บางซื่อ จำกัด	บริษัท เอก-ชัย ดีเวลลอปเม้นท์ จำกัด จำกัด			๒๕					ว่าที่ ร.ต. (สุพจน์ ไพศาลศิลป์)
วันที่ 14 มีนาคม พ.ศ. 2555	ขาย รวมอสังหาริมทรัพย์ โฉนด	บริษัท เอก-ชัย ดีเวลลอปเม้นท์ จำกัด	กองทุนรวมอสังหาริมทรัพย์ และสิทธิการเช่าเช่าเช่า โลดส์ รีเทล โกรท			25					(นางสาวอรุณ ปิ่นสมบูรณ์)

(น.จ.ค.)



อำนาจที่ดิน

ราชว. 5136/6626-9
เลขที่ดิน 5136
หมายเลข 5136
ตำบล มวก...

โฉนดที่ดิน

เลขที่ 143/ค.ค.ค.
เพิ่ม 20/0 หน้า ต.ค.
อำเภอ (อ.สีดา)
จังหวัด กทม.กท.พ.พ.พ.พ.พ.

โฉนดที่ดิน

เป็นหนังสือสำคัญแสดงกรรมสิทธิ์

ออกโดยอาศัยอำนาจตามประมวลกฎหมายที่ดิน

ให้แก่... ตำบล มวก... อำเภอ สีดา จังหวัด กทม.กท.พ.พ.พ.พ.

โฉนดที่ดิน... ตำบล มวก... อำเภอ สีดา จังหวัด กทม.กท.พ.พ.พ.พ.

โฉนดที่ดิน... ตำบล มวก... อำเภอ สีดา จังหวัด กทม.กท.พ.พ.พ.พ.

มาตรา 4 ในประมวล 1.5000
3000

โฉนดที่ดิน

มาตรา 4 ในประมวล 1.5000

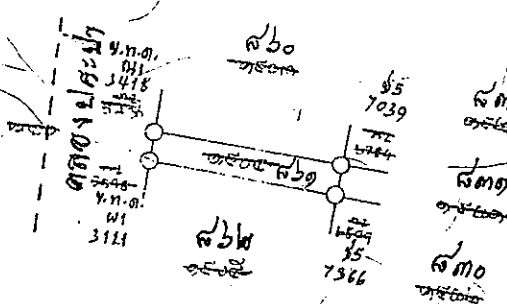

โฉนดที่ดิน
6 ก.ค. 57

นายชชาติ พิตยาภักดิ์

จาก ก.ว.ท. ส.ค.ค.ค.

โฉนดที่ดิน... อำเภอ สีดา จังหวัด กทม.กท.พ.พ.พ.พ.



ที่ - 5 ส.ค. 2528
ที่ - 6 ส.ค. 2528
ที่ - 6 ส.ค. 2528

003529

14 ส.ค. 2529
18 ส.ค. 2529

โฉนดที่ดิน... 003529

โฉนดที่ดิน... 003529

26933

สารบัญจดทะเบียน

จดทะเบียน วัน เดือน ปี	ประเภท การ จดทะเบียน	ผู้ให้สัญญา	ผู้รับสัญญา	เนื้อที่ ตามสัญญา			เนื้อที่ คงเหลือ			ราคา เลขที่ โฉนดที่ดิน ใหม่	เจ้าพนักงาน ลงลายมือชื่อ-ประทับตรา
				ไร่	งาน	ตารางวา	ไร่	งาน	ตารางวา		
			“ที่ดินแปลงน้อยภายใต้การขอสงวนที่ดิน” นายอารักษ์ บดินทร์ชัย เจ้าพนักงานที่ดิน								
วันที่ ๒๑ กรกฎาคม พ.ศ. ๒๕๕๓	ขาย ที่ดินสอง โฉนด	บริษัท ศันชัยการค้า นางชื่อ จำกัด	บริษัท เอก-ชัย ศิลากรีนวิชั่น ซิสเต็ม จำกัด			๒๕				วันที่ ๒๑ (สมรท โทศาลคดี)	
วันที่ 14 มีนาคม พ.ศ. 2555	ขาย รวมที่ดินสอง โฉนด	บริษัท เอก-ชัย ศิลากรีนวิชั่น ซิสเต็ม จำกัด	กองทุนรวมอสังหาริมทรัพย์ และสิทธิการเช่าเอสโก้ โอดีส์ รีเทล โกรท			25				(นายรุ่งอรุณ บดินทร์ชัย)	

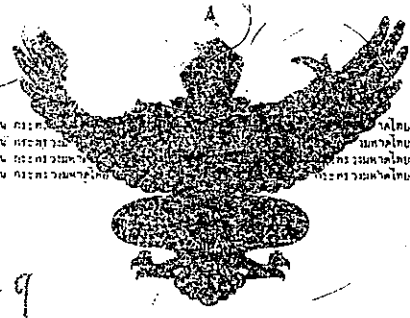

ตำแหน่งที่ดิน

เลขที่ 5136/6626-9

เลขที่โฉนด ๑๕๕๕

ตำบล บางซื่อ

โฉนดที่ดิน บ.ก.๑๔๓

เป็นหนังสือสำคัญแสดงกรรมสิทธิ์

ออกโดยอาศัยอำนาจตามประมวลกฎหมายที่ดิน

ให้แก่ นายชชาติ พิชยาภักดิ์ สัญชาติ ไทย ยี่บ้านเลขที่ ๑๐๒๗ หมู่ ๑

ถนนประชาเกษม ตำบล บางซื่อ อำเภอ ภาษีเจริญ จังหวัด กรุงเทพมหานคร

ที่ดินแปลงเนื้อประมาณ ๖ ไร่ งาน ๒๕ ตารางวา

มาตราส่วนในราว ๑:๕๐๐๐ รูปแผนที่ มาตราส่วน ๑:๑๐๐๐

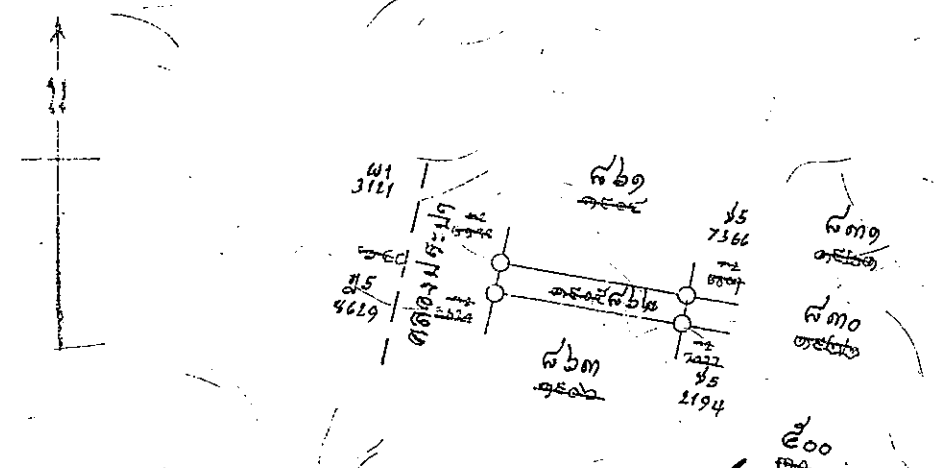

นายชชาติ พิชยาภักดิ์

ออก ณ วันที่ ๑๖ สิงหาคม เดือน สิงหาคม พุทธศักราช ๒๕๒๙



7/1 - 5 ส.ค. 2529
6 ส.ค. 2529
6 ส.ค. 2529

003530

14 ส.ค. 2529
18 ส.ค. 2529

โฉนดที่ดิน นิตยสารที่ดิน

แยกจากโฉนด
เล่ม
หน้า

003530

26934

สารบัญจดทะเบียน

จดทะเบียน วัน เดือน ปี	ประเภท การ จดทะเบียน	ผู้ ให้สัญญา	ผู้ รับสัญญา	เนื้อที่ ตามสัญญา			เนื้อที่ คงเหลือ			รวม เลขที่ โฉนดที่ดิน ใหม่	เจ้าพนักงานที่ดิน สงขลา มอช่อ ประทับตรา
				ไร่	งาน	ตารางวา	ไร่	งาน	ตารางวา		
			“ที่ดินแปลงน้อยภายใต้การดูแลสรรที่ดิน” นายอารักษ์ บอนชัยเชษฐ เจ้าพนักงานที่ดิน								
วันที่ ๒๑ กรกฎาคม พ.ศ. ๒๕๕๓	ขาย ยี่สิบสอง ไร่	บริษัท ดนัยการค้า มอช่อ จำกัด	บริษัท เอก-ชัย อสังหาริมทรัพย์ จำกัด จำกัด			๒๕					
วันที่ 14 มีนาคม พ.ศ. 2555	ขาย รวมยี่สิบสอง ไร่	บริษัท เอก-ชัย อสังหาริมทรัพย์ จำกัด	กองทหารมอสังหาริมทรัพย์ และสิทธิการเช่าที่ดิน โด้ส รีเทล - ไกรท			25					

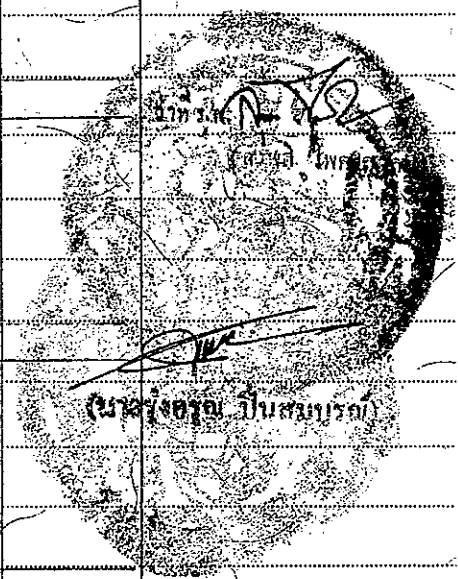

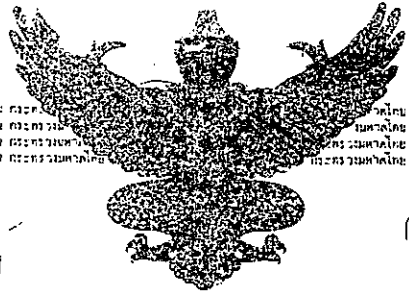

ตราแทนที่ดิน
 เลขที่ ๕๑๖๖๖๖-๙
 เลขที่ดิน ๑๑๑
 ทบ. ๑๑๑
 ตำบล ยมข่อย

โฉนดที่ดิน
 เลขที่ ๒๖๖๖๖๖
 เนื้อที่ ๒๖.๖๐ ไร่
 อำเภอ (อ.สีดา) จ.นครราชสีมา

โฉนดที่ดิน

เป็นหนังสือสำคัญแสดงกรรมสิทธิ์
 ของที่ดินอันมีอาณาเขตตามประมวลกฎหมายที่ดิน

ให้แก่ นายชาติ พิตยาภักดิ์ สัญชาติ ไทย ยืนยันเลขที่ ๑๐๒๗ หมู่ที่ ๑
 ถนน พหลโยธิน ตำบล ยมข่อย อำเภอ สีดา จังหวัด นครราชสีมา
 จำนวน ๒ ไร่ ๖๐ ตารางวา

มาตราส่วนในระนาบ ๑:๕๐๐๐ รูปแผนที่ มาตราส่วน ๑:๑๐๐๐

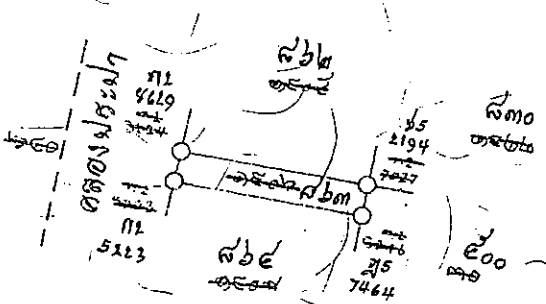

๒๖๖๖๖๖
๑๑.๑.๕๓
 นายชาติ พิตยาภักดิ์

ออกให้แก่ นิตินนกันต์

ออก ณ วันที่ ๑๑.๑.๕๓ เดือน สิงหาคม พุทธศักราช ๒๕๒๗



ที่ ๕ ส.ค. ๒๕๒๗
 ที่ ๖ ส.ค. ๒๕๒๗
 ที่ ๖ ส.ค. ๒๕๒๗

๐๐๓๕๓๑

ที่ ๑๔ ส.ค. ๒๕๒๗
 ที่ ๑๖ ส.ค. ๒๕๒๗

แยกจากโฉนด
 โฉนด
 หนา

๐๐๓๕๓๑

26935

สารบัญจดทะเบียน

จดทะเบียน วัน เดือน ปี	ประเภท การ จดทะเบียน	ผู้ ให้สัญญา	ผู้ รับสัญญา	เนื้อทนต์ ตามสัญญา			เนื้อทนต์ คงเหลือ			ราคา เลขทนต์ เงินทนต์ ใหม่	เจ้าพนักงานทนต์ ลงลายมือชื่อ ประทับตรา
				ไว้ ไว้	ตาม งาน	ไว้ ไว้	ไว้ ไว้	ตาม งาน	ไว้ ไว้		
				“ทนต์แปลงน้อยภายใต้การคุ้มครองทนต์”							
				นายอารักษ์ บุดชัยเชษฐ เจ้าพนักงานทนต์							
วันที่ ๒๑ กรกฎาคม พ.ศ. ๒๕๕๓	ชาย ยี่สิบสอง โฉนด	บริษัท หนึ่งการค้า ของชื่อ จำกัด	บริษัท เอก-ชัย สีทาวิเศษ ชีวเคมี จำกัด			๒๕					(ตราประทับ)
วันที่ 14 มีนาคม พ.ศ. 2555	ชาย ยี่สิบสอง โฉนด	บริษัท เอก-ชัย ศิษย์วิวัฒน์ ชีวเคมี จำกัด	กองทุนรวมอสังหาริมทรัพย์ และสิทธิการเช่าเอสโก้ โลดส์ รีเทล โกรท			25					(ตราประทับ)

สารบัญจดทะเบียน

จดทะเบียน วัน เดือน ปี	ประเภท การ จดทะเบียน	ผู้ ให้สัญญา	ผู้ รับสัญญา	แนบ ตามสัญญา			แนบ คงเหลือ			รวม เลขที่ โฉนดที่ดิน ใหม่	เจ้าพนักงาน ลงลายมือชื่อ ประทับตรา
				ใ ไร	งาน	ตรา วา	ใ ไร	งาน	ตรา วา		
				"ที่ดินแปลงนอชภายใต้การขุดสระที่ดิน"							
				นายอารักษ์ บณชัยฤทัย							
				เจ้าพนักงานที่ดิน							
วันที่ ๒๑ กุมภาพันธ์ พ.ศ. ๒๕๕๓	ขาย ยี่สิบสอง ไร่	บริษัท ดมภ์การค้า บางซื่อ จำกัด	บริษัท เอก-ชัย อสังหาริมทรัพย์ จำกัด จำกัด			๒๕					
วันที่ 14 มีนาคม พ.ศ. 2555	ขาย ยี่สิบสอง ไร่	บริษัท เอก-ชัย ดิสรวิวัฒน์ ซิสเต็ม จำกัด	กองทุนรวมอสังหาริมทรัพย์ และสิทธิการเช่าที่ดิน โลดัส รีเทล โกรท			25					

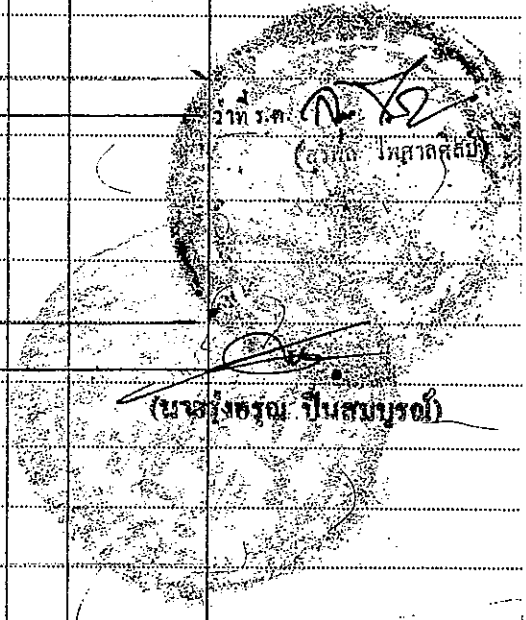

26937-1/2

(น.ส. (อ.จ.)

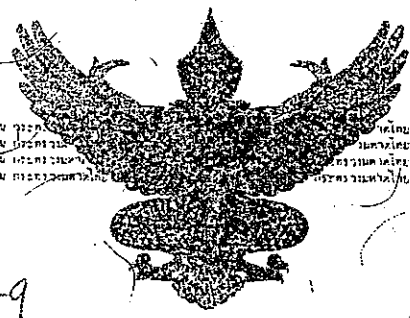

ตามหนังสือ

เลขที่ 5136/626-9

เลขที่ ๑๕๖๓

หน้าสาร ๒๐๕๖

ทำบร. นพ.ชื่อ

๒๓.๑.๙๓ โฉนดที่ดิน

เป็นหนังสือสำคัญแสดงกรรมสิทธิ์

ออกโดยอาศัยอำนาจตามประมวลกฎหมายที่ดิน

ให้แก่หมื่นอดิศักดิ์ คำบางหรือถ้าเกิด สัญชาติ ไทย ยี่บ้านเลขที่ ๑๐๒๓ หมู่ที่

ถนน ประชาภิรมย์สุลาเขต

ตำบล มนังชื่อ อำเภอ อรัญเมือง จังหวัด กรุงเทพมหานคร

ที่ดินแปลงนี้เนื้อที่ประมาณ ๖๕ ตารางวา

มาตรการด้านในระวาง ๑๕,๐๐๐

รูปแนบที่

มาตรการด้าน ๑,๑๐๐๐

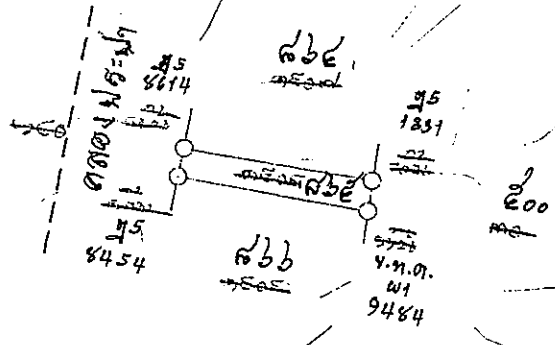
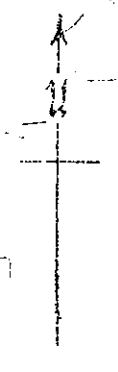

๒๓.๑.๙๓

นายชูชาติ พิทยาภักดิ์

ออก ณ วันที่ ๑๖/๑๒/๕๖ เดือน ธันวาคม พุทธศักราช ๒๕๐๖

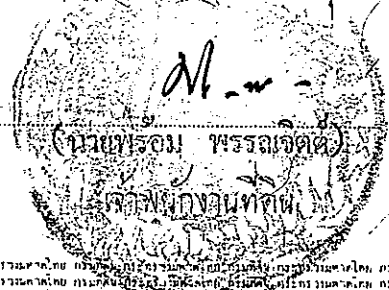

๕ ส.ค. ๒๕๒๙
๖ ส.ค. ๒๕๒๙
๖ ส.ค. ๒๕๒๙

01-3533

๑๔ ส.ค. ๒๕๒๙
๑๘ ส.ค. ๒๕๒๙

โฉนดที่ดิน น.ส. (อ.จ.)

003533

26937

สารบัญจดทะเบียน

จดทะเบียน วัน เดือน ปี	ประเภท การ จดทะเบียน	ผู้ให้สัญญา	ผู้รับสัญญา	เนื้อที่ ตามสัญญา			เนื้อที่ คงเหลือ			รวม เลขที่ดิน โฉนดที่ดิน ใหม่	เจ้าพนักงาน สงวนมอช่อ ประทับตรา
				ไร่	งาน	ตารางวา	ไร่	งาน	ตารางวา		
			“ที่ดินแปลงน้อยภายใต้การรังวัดที่ดิน” นายอารักษ์ บณฺเฑษเรฐร เจ้าพนักงานที่ดิน								
วันที่ ๒๑ กรกฎาคม พ.ศ. ๒๕๕๓	ทยรวม สี่สิบสอง ไร่	บริษัท ศูนย์การค้า นางจ้อย จำกัด	บริษัท เอก-ชัย ดีเวลลอปเม้นท์ จำกัด จำกัด			๒๕				(เจ้าพนักงานที่ดิน)	
วันที่ 14 มีนาคม พ.ศ. 2555	ขาย รวมสี่สิบสอง ไร่	บริษัท เอก-ชัย ดีเวลลอปเม้นท์ จำกัด	กองทุนรวมอสังหาริมทรัพย์ และสิทธิการเช่าเอสไอ โกลด์ รีเทล โกรท			25				(เจ้าพนักงานที่ดิน)	



(น.ส. ๕๖)

ตำแหน่งที่ดิน

เลขที่ ๕๖ ๕/๑๖/๖๖๒๖-๑
เลขที่ดิน ๕๕๐๕
หน้าสำรวจ ๒๐๕๗
ตำบล บางซื่อ

โฉนดที่ดิน

เลขที่ ๒๓๗๐ หน้า ๓๓๕
เพิ่มเติม ๒๓๗๐ หน้า ๓๓๕
อำเภอ (อุทิศ)
จังหวัด กรุงเทพมหานคร

โฉนดที่ดิน

เป็นหนังสือสำคัญแสดงกรรมสิทธิ์

ออกโดยอาศัยอำนาจตามประมวลกฎหมายที่ดิน

ให้แก่ น.ส. นงนุช หงษ์พิทักษ์ มงคล โดย ยู่บ้านเลขที่ ๑๐๒๓ หมู่ ๓

ถนน พระรามที่ ๖ ตำบล บางซื่อ อำเภอ อุทิศ จังหวัด กรุงเทพมหานคร

โฉนดที่ดินเลขที่ ๕๖ ๕/๑๖/๖๖๒๖-๑

มาตราส่วนในร่าง ๑:๕๐๐๐ รูปแผนที่ มาตราส่วน ๑:๑๐๐๐

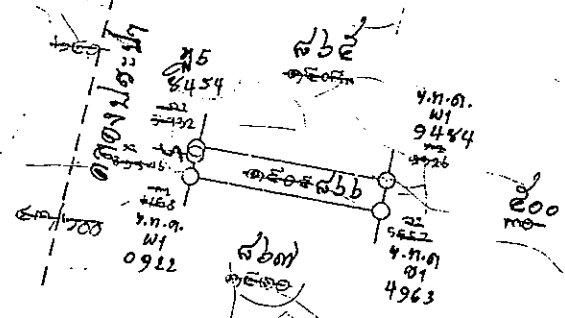

๕/๑๖/๖๖๒๖-๑
๖.๓.๕๖
(นายชูชาติ หิทยากักดี)

ขอแนะนำ นิตยสารฉบับนี้

ออก ณ วันที่ ๑๖ ธันวาคม พุทธศักราช ๒๕๒๖

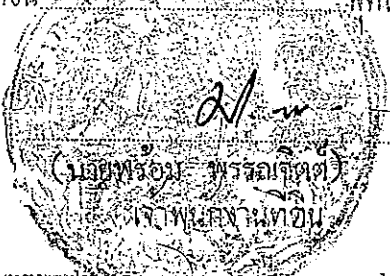

๕/๑๖/๖๖๒๖-๑ ๕ ส.ค. ๒๕๒๓
๕/๑๖/๖๖๒๖-๑ ๖ ส.ค. ๒๕๒๓
๕/๑๖/๖๖๒๖-๑ ๖ ส.ค. ๒๕๒๓

๐๐๓๕๓๔

๑๖ ๑๔ ส.ค. ๒๕๒๓
๑๖ ๑๘ ส.ค. ๒๕๒๓
๑๖ ๒๐๐.๖๓

๑๖ ๑๐๓๕๓๔

26938

สารบัญจดทะเบียน

จดทะเบียน วัน เดือน ปี	ประเภท การ จดทะเบียน	ผู้สัญญา	ผู้รับสัญญา	เนื้อทนต์ ตามสัญญา			เนื้อทนต์ คงเหลือ			ราคา เลขทนต์ โฉนดทนต์ ใหม่	เจ้าพนักงานทนต์ ลงลายมือชื่อ ประทับตรา
				ไร่	งาน	ตารางวา	ไร่	งาน	ตารางวา		
				"ที่ดินแปลงน้อยภายใต้การจัดสรรที่ดิน"							
				นายอารักษ์ บดขันธ์เชียร							
				เจ้าพนักงานทนต์							
วันที่ ๒๑ กรกฎาคม พ.ศ. ๒๕๕๓	ขายรวม ยี่สิบสอง ไร่	บริษัท ศันชกรการค้า บจก จำกัด	บริษัท เอก-ชัย ดีเวลลอปเม้นท์ จำกัด			๒๕					วันที่ ๒๑ (สุภาวดี ใจดี)
วันที่ 14 มีนาคม พ.ศ. 2555	ขาย รวมยี่สิบสอง ไร่	บริษัท เอก-ชัย ดีเวลลอปเม้นท์ จำกัด	กองทุนรวมอสังหาริมทรัพย์ และสิทธิการเช่าเฟสโก้ โด้ส รีเทล ไทโร			25					(นายสุภาวดี ใจดี)

สารบัญจดทะเบียน

จดทะเบียน วัน เดือน ปี	ประเภท การ จดทะเบียน	ผู้ ให้สัญญา	ผู้ รับสัญญา	เนื้อที่ ตามสัญญา			เนื้อที่ คงเหลือ			รวม เลขที่ดิน โฉนดที่ดิน ใหม่	เจ้าพนักงานที่ดิน ลงลายมือชื่อ ประจำตรา
				ไร่	งาน	ตารางวา	ไร่	งาน	ตารางวา		
				"ที่ดินแปลงน้อยภายใต้การจดทะเบียน"							
				นายอารักษ์ บุญชัยเลิศ							
				เจ้าพนักงานที่ดิน							
วันที่ ๒๖ กรกฎาคม พ.ศ. ๒๕๔๓	ขาย ที่ดินสอง โฉนด	บริษัท ศูนย์การค้า บางซื่อ จำกัด	บริษัท เอก-ชัย ดีเวลลอปเม้นท์ จำกัด			๒๕					เจ้าพนักงานที่ดิน (สุรพล โพสาดศิลป์)
วันที่ 14 มีนาคม พ.ศ. 2555	ขาย รวมที่ดินสอง โฉนด	บริษัท เอก-ชัย ดีเวลลอปเม้นท์ จำกัด	กองทุนรวมอสังหาริมทรัพย์ และสิทธิการเช่าเทคโนโลยี โตดิส รีเทด โกรท			25					เจ้าพนักงานที่ดิน (นางอรุณ ปิ่นสมบูรณ์)

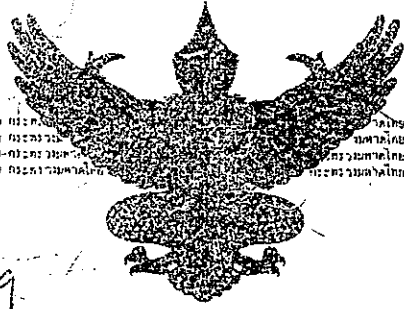

ตาแหน่งที่ดิน
 ราชการ ๕๐ 5131/ว 6626-1
 เลขที่ดิน ๓๓๑๑ ๓๓๑๒
 หมู่บ้าน ๑๐๐๕
 ตำบล บางซื่อ

โฉนดที่ดิน
 เลขที่ ๒๒๖๓๐๑
 เนื้อที่ ๒๓.๓๐ ไร่ ๐ งาน ๐ ตารางวา
 อำเภอ (อุทิศ)
 จังหวัด กรุงเทพมหานคร

โฉนดที่ดิน
 เป็นหนังสือสำคัญแสดงกรรมสิทธิ์
 ออกโดยอาศัยอำนาจตามประมวลกฎหมายที่ดิน

ให้แก่ บริษัท สหุรกิจดาบซ้อ จำกัด ไทย ๒๒๖๓๐๑ หน้ที่ ๑๐๒๗ หน้ที่
 ถนน ประชาชื่น ตำบล บางซื่อ อำเภอ อุทิศ จังหวัด กรุงเทพมหานคร
 ครอบครอง ๒๒๖๓๐๑ หน้ที่ ๑๐๒๗ หน้ที่

มาตราส่วนในระนาบ ๑:๑๐๐๐ ๑๐๐๐ **รูปแผนที่** ๑:๑๐๐๐

โฉนดที่ดิน หน้ที่ ๒๒๖๓๐๑

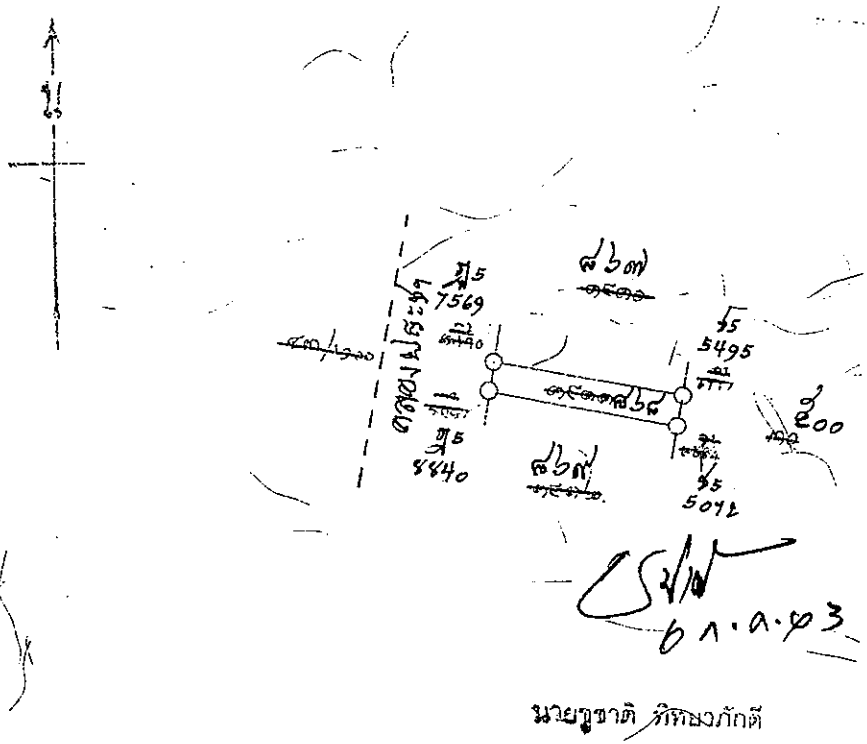

ออก ณ วันที่ ๑๖/๑๒/๕๖ เดือน ธันวาคม พุทธศักราช ๒๕๐๐ ณ สำนักงานที่ดินจังหวัด



๕ ส.ค. ๒๕๒๓
 ๖ ส.ค. ๒๕๒๓
 ๖ ส.ค. ๒๕๒๓
 ๑๔ ส.ค. ๒๕๒๓
 ๑๘ ส.ค. ๒๕๒๓

๐๐๓๕๓๖

26940

สารบัญจดทะเบียน

จดทะเบียน วัน เดือน ปี	ประเภท การ จดทะเบียน	ผู้ ให้สัญญา	ผู้ รับสัญญา	เนื้อที่ ตามสัญญา			เนื้อที่ คงเหลือ			ราคา เลขที่ โฉนดที่ดิน ใหม่	เจ้าพนักงาน ลงลายมือชื่อ ประจักษ์
				ไร่	งาน	ตารางวา	ไร่	งาน	ตารางวา		
				ที่ดินแปลงนี้ภายใต้การครอบครอง							
				นายอารักษ์ บุญใจ							
				เจ้าพนักงานที่ดิน							
วันที่ ๒๑ กรกฎาคม พ.ศ. ๒๕๕๓	ขายรวม ยี่สิบสอง ไร่	บริษัท ศูนย์การค้า นาวิชัย จำกัด	บริษัท เอก-ชัย ดีเวลลอปเม้นท์ จำกัด จำกัด			๒๕					
วันที่ 14 มีนาคม พ.ศ. 2555	ขาย รวมยี่สิบสอง ไร่	บริษัท เอก-ชัย ดีเวลลอปเม้นท์ จำกัด	กองทุนรวมอสังหาริมทรัพย์ และสิทธิการเช่าเอสไอ ไอดีส รีเทล โกรท			25					

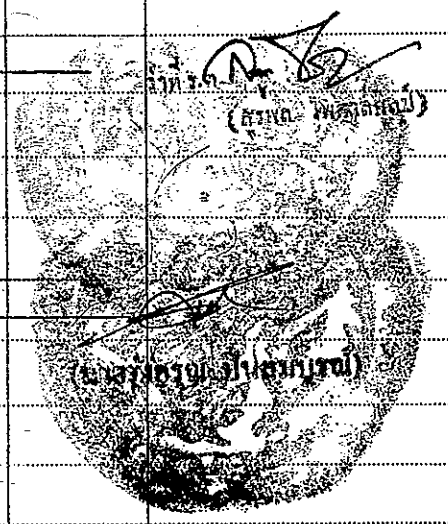

26941-1/2

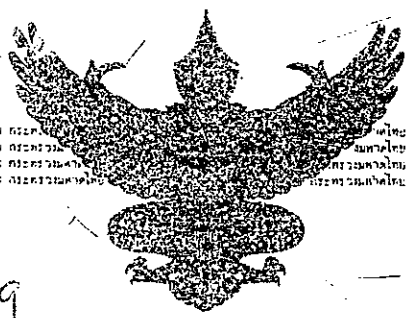

กรมที่ดิน กระทรวงมหาดไทย

ตำแหน่งที่ดิน

เลขที่ 5135/6626-9

เลขที่โฉนดที่ดิน 5135

หมู่ที่ 5

ตำบล บางศรี

โฉนดที่ดิน

เลขที่ 14

เล่ม 230 หน้า 10

อำเภอ (ลือเสาะ)

จังหวัด กรุงเทพมหานคร

โฉนดที่ดิน

เป็นหนังสือสำคัญแสดงกรรมสิทธิ์

ออกโดยอาศัยอำนาจตามประมวลกฎหมายที่ดิน

ให้แก่ บริษัท สหพัฒนค้ำประกัน จำกัด สังกัด สหชาติ ไทย ยู่บ้านเลขที่ 1027 หมู่ 5

ถนน ประชากราชบุรีรัมย์ 2 ตำบล บางศรี อำเภอ ลือเสาะ จังหวัด กรุงเทพมหานคร

ที่ดินแปลงนี้เนื้อที่ประมาณ 1 ไร่ 1 งาน 12 ตารางวา

มาตราส่วนในร่าง 0.000 9000

รูปแผนที่

มาตราส่วน 0.000 9000

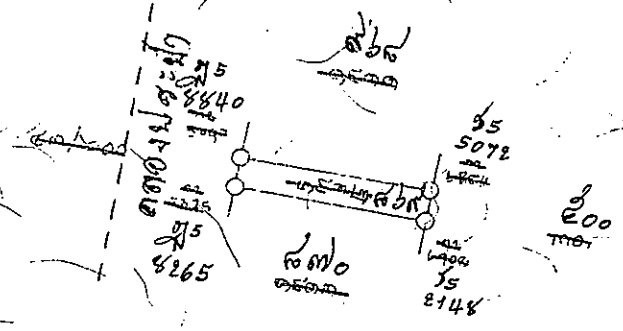

โฉนดที่ดิน 61.9.93

(นายชชาติ พินัยภักดี)

ออก ณ วันที่ 14 ส.ค. 2529



5 ส.ค. 2529
6 ส.ค. 2529
6 ส.ค. 2529

003537

14 ส.ค. 2529
18 ส.ค. 2529

ขอเป็นแผนที่แนบแผนที่

003537

26941

สารบัญจดทะเบียน

จดทะเบียน วัน เดือน ปี	ประเภท การ จดทะเบียน	ผู้ให้สัญญา	ผู้รับสัญญา	เนื้อที่ ตามสัญญา			เนื้อที่ คงเหลือ			รวม เลขที่ โฉนดที่ดิน ใหม่	เจ้าพนักงานที่ดิน ลงลายมือชื่อ ประทับตรา
				ไร่	งาน	ตารางวา	ไร่	งาน	ตารางวา		
			“ที่ดินแปลงน้อยภายใต้การจัดสรรที่ดิน” นายอารักษ์ บุณย์เชษฐ เจ้าพนักงานที่ดิน								
วันที่ ๒๑ กรกฎาคม พ.ศ. ๒๕๕๓	ขายรวม สี่สิบสอง ไร่	บริษัท ศนอการค้าบวช จำกัด	บริษัท เอก-ชัย ดีสทริบิวชั่น ซิสเต็ม จำกัด			๒๖				(นายอรุณ บดินทร)	
วันที่ 14 มีนาคม พ.ศ. 2555	ขาย รวมสี่สิบสอง ไร่	บริษัท เอก-ชัย ดีสทริบิวชั่น ซิสเต็ม จำกัด	กองทุนรวมอสังหาริมทรัพย์ และสิทธิการเช่าเอสโก้ โอดีส์ รีเทค โกรท			26				(นายอรุณ บดินทร)	



ด้านหนึ่งที่ดิน

เลขที่ ๕136 IV 6626-9

เลขที่ดิน ๑๕๓๓ ส.พ.๑

หมายเลข ๒๐๕๓

ตำบล บางศรี

โฉนดที่ดิน

เลขที่ ๒๓๖ ๕๖๓

เล่ม ๒๓๐ หน้า ๕๗

อำเภอ (ลลิต)

จังหวัด กรุงเทพมหานคร

โฉนดที่ดิน

เป็นหนังสือสำคัญแสดงกรรมสิทธิ์

ออกโดยอาศัยอำนาจตามประมวลกฎหมายที่ดิน

ให้แก่ บริษัท สหวิภาคารบ้านศรี จำกัด ตั้งอยู่ที่ ไทย อยู่บ้านเลขที่ ๑๐๒ หมู่ที่ ๑ ถนน ประชากราวุฒาลัย ๒

ชื่อ ตำบล บางศรี อำเภอ ลลิต จังหวัด กรุงเทพมหานคร

ที่ดินแปลงเนื้อที่ประมาณ ๑๖ ตารางวา

มาตราส่วนในกระดาษ ๑:๕๐๐๐

รูปแผนที่

มาตราส่วน ๑:๑๐๐๐

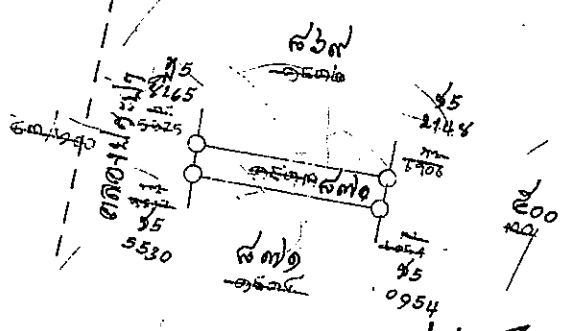

๑๖ ตารางวา

นายสุชาติ พิทยากมล

ออก ณ วันที่ ๕ ธันวาคม ๒๕๒๓ ที่ กรุงเทพมหานคร จังหวัด กรุงเทพมหานคร



๕ ส.ค. ๒๕๒๓ / ๖ ส.ค. ๒๕๒๓ / ๘ ส.ค. ๒๕๒๓

๐๐๓๕๓๘

๑๔ ส.ค. ๒๕๒๓ / ๑๘ ส.ค. ๒๕๒๓

แยกจากโฉนด

๐๐๓๕๓๘

26942)

ขอแนะนำ หน้ที่บนแผนที่

สำเนาบัญชีทะเบียน

จดทะเบียน วัน เดือน ปี	ประเภท การ จดทะเบียน	ผู้ให้สัญญา	ผู้รับสัญญา	เนือทคน ตามสัญญา			เนือทคน คงเหลือ			ระวาง เลขที่ โฉนดที่ดิน ใหม่	เจ้าพนักงานที่ดิน ส่งลายมือชื่อ ประทับตรา
				ไร่	งาน	ตารางวา	ไร่	งาน	ตารางวา		
				"ที่ดินแปลงน้อยภายใต้การจ้ดทะเบียน"							
				นายอารักษ์ บอญชัย เจ้าพนักงานที่ดิน							
(เหนือ) กรุงเทพมหานคร น.ต.๒๕๕๓	ชุกษาภ ฉิมพลี โฉนด.	บริษัท มหานคร จำกัด.	บริษัท นครชัย จำกัด			๒๖					วันที่ (ส่งไป ให้เจ้าพนักงาน)
วันที่ 14 มีนาคม พ.ศ.2555	ชาย รวมยี่สิบสอง โฉนด	บริษัท เอก-ชัย สิริวิวัฒน์ ซิสเทม จำกัด	กองทุนรวมอสังหาริมทรัพย์ และสิทธิการเช่าเช่า โลตัส รีเทล โกรท			26					(นางอรุณ รัตนบุรณ)



ด้านเพนทิตัน

ชื่อยาน ๑13๖๖๖๒๖-๑
เลขที่ถนน ๕๐๕ ฝั่ง
หน้าสำรวจ ๒๐๑๒๐
ตำบล บางศรี

โฉนดที่ดิน

เลขที่ ๒๖๖๖๖๖๖๖
เนื้อที่ ๒๓๗๐ ไร่/๑๓
อำเภอ (เดลิท)
จังหวัด กรุงเทพมหานคร

โฉนดที่ดิน

เป็นหนังสือสำคัญแสดงกรรมสิทธิ์
ของกโดยอาศัยอำนาจตามประมวลกฎหมายที่ดิน

ให้แก่ บริษัท ผู้ประกอบการค้าขายชื่อ จำกัด ตั้งอยู่ที่ ไทย ย่อยบ้านเลขที่ ๑๐๒๗ หมู่ ๗

ถนน ปวงจักรราษฎร์
ซอย บางศรี ตำบล บางศรี อำเภอ เดลิท จังหวัด กรุงเทพมหานคร

ที่ดินแปลงนี้เนื้อที่ประมาณ ๑๖ ตารางวา

มาตราส่วนในระวาง ๑:๕๐๐๐
รูปแผนที่ ๑:๑๐๐๐

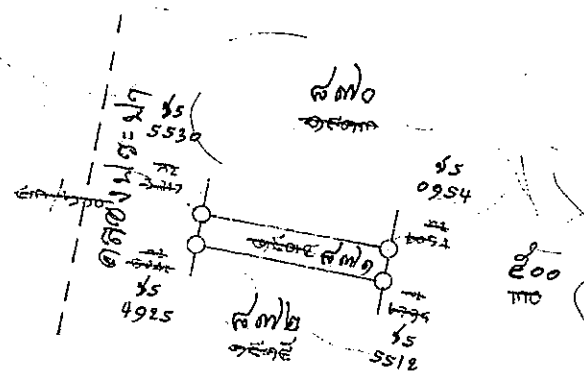
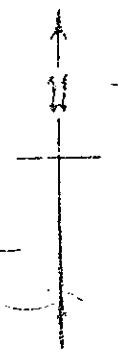

๕๕๓๖
๕๕๓๖
(นายชชาติ พิกษากักดี)

โฉนดที่ดิน

ออก ณ วันที่ ๑๖ เดือน สิงหาคม พุทธศักราช ๒๕๒๙ ที่ ๑๐๒๗ หมู่ ๗



๕๕๓๖ - 5 ส.ค. ๒๕๒๙
๕๕๓๖ - 6 ส.ค. ๒๕๒๙
๕๕๓๖ - 14 ส.ค. ๒๕๒๙
๕๕๓๖ - 18 ส.ค. ๒๕๒๙

๐๐๓๕๕๓๙

26943

สารบัญจดทะเบียน

จดทะเบียน วัน เดือน ปี	ประเภท การ จดทะเบียน	ผู้ให้สัญญา	ผู้รับสัญญา	เนื้อที่ ตามสัญญา			เนื้อที่ คงเหลือ			ราคา เลขที่ดิน โฉนดที่ดิน ใหม่	เจ้าพนักงานที่ดิน สงลายมอจจ๊ ประทับต
				ไร่	งาน	ตารางวา	ไร่	งาน	ตารางวา		
				"ที่ดินแปลงน้อยภายในบริเวณวัดสรศักดิ์"							
				นายอารักษ์ บดินทร์เชษฐ เจ้าพนักงานที่ดิน							
วันที่ ๒๑ พฤษภาคม พ.ศ. ๒๕๕๓	ขาย มีโฉนด โฉนด	บริษัท หยก-ชัย จำกัด	บริษัท เอค-ชัย จำกัด			๒๖					เจ้าพนักงานที่ดิน (สงลายมอจจ๊)
วันที่ 14 มีนาคม พ.ศ. 2555	ขาย รวมยี่สิบสอง โฉนด	บริษัท เอค-ชัย จำกัด	บริษัท เอค-ชัย จำกัด	กองทุนรวมอสังหาริมทรัพย์ และสิทธิการเช่าที่ดิน โด้ส รีเทล โกรท		26					เจ้าพนักงานที่ดิน (สงลายมอจจ๊)

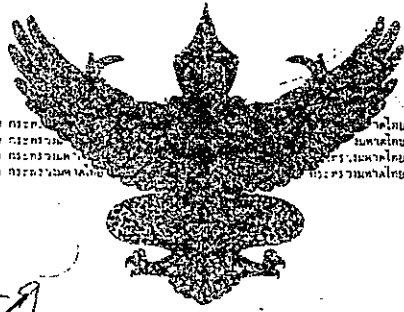

ตำแหน่งที่ดิน

เลขที่ 5136/6626-9

เลขที่ที่ดิน ๕๓๗๗

หน้าสำรวจ ๒๕๕๓

ตำบล บางศรี

โฉนดที่ดิน

เป็นหนังสือสำคัญแสดงกรรมสิทธิ์

จกที่ดินอาศัยอำนาจตามประมวลกฎหมายที่ดิน

ให้แก่ บริษัท ศูนย์การค้าบางศรี จำกัด สังกัดสัญญาที่ ไทย อยู่บ้านเลขที่ ๑๐๒๗ หมู่ ๑

ถนน ประชาธิปัตย์สาย ๒

ชื่อ ตำบล บางศรี อำเภอ อีสาน จังหวัด กรุงเทพมหานคร

ที่ดินแปลงเนื้อประมาณ ๕ งาน ๒๕ ตารางวา

มาตราส่วนในร่าง ๑:๕๐๐๐

รูปแผนที่

มาตราส่วน ๑:๑๐๐๐

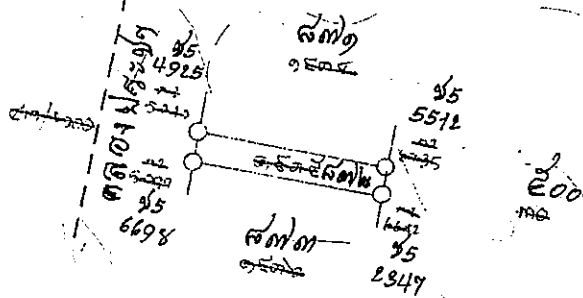

๖๓.๑.๙๓

นายชัชชาติ ทิทยาภักดิ์

ออก ณ วันที่ ๑๖ ตุลาคม ๒๕๒๙ ที่ทางราชการ กรุงเทพมหานคร

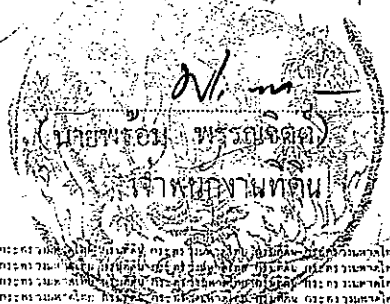

พ.ว. - 5 ส.ค. 2528

พ.ว. - 6 ส.ค. 2529

พ.ว. - 6 ส.ค. 2529

14 ส.ค. 2529

18 ส.ค. 2529

003540

ขอเชิญ ญาติและเพื่อนบ้าน

003540

26944

สารบัญจดทะเบียน

จดทะเบียน วัน เดือน ปี	ประเภท การ จดทะเบียน	ผู้ ให้สัญญา	ผู้ รับสัญญา	เนื้อที่ ตามสัญญา		เนื้อที่ คงเหลือ		ราคา เลขที่ดิน โฉนดที่ดิน ใหม่	เจ้าพนักงานที่ดิน ลงลายมือชื่อ ประทับตรา
				ไร่	งาน	ไร่	งาน		
			“ที่ดินแปลงน้อยภายใต้การยึดครองที่ดิน”						
			นายอารักษ์ บณขันธ์ไชย เจ้าพนักงานที่ดิน						
(ที่ ๒๑ กรกฎาคม พ.ศ. ๒๕๕๓	ขาย สิทธิ์ โฉนด	แม่สุทนต์ภัสดา นางช่อ สีกัด	แม่สุทนต์-ชัย สีกัด สีกัด			๒๖			เจ้าพนักงาน (สุรพล โทศาลศิลป์)
วันที่ 14 มีนาคม พ.ศ. 2555	ขาย รวมยี่สิบสอง โฉนด	บริษัท เอก-ชัย ศิษทริวิวัฒน์ ชีสเทม จำกัด	กองทุนรวมอสังหาริมทรัพย์ และสิทธิจรรยาเช่าเอสโก้ โลดัส รีเทล โกรท			26			(นางสุทนต์ ภัสดา)



ตำแหน่งที่ดิน

รชาน ๕ ๕13๖๗๖๖2๖-9

เลขที่ดิน ๑๕๐๖ ๕๓๗๓

หน้าสำรวจ ๒๐๕๕

ตำบล บางซื่อ

โฉนดที่ดิน

เป็นหนังสือสำคัญแสดงกรรมสิทธิ์

จกไทยอาศัยอำนาจตามประมวลกฎหมายที่ดิน

โฉนดที่ดิน

เลขที่ ๒๖๘๘๕๕

เล่ม ๒๓/๑ หน้า ๑๑

อำเภอ (อ.สีต)

จังหวัด กรุงเทพมหานคร

ให้แก่ บริษัท ดนุพักรค้าขายสินค้า จำกัด ไทย อยู่บ้านเลขที่ ๑๐๒ หมู่ที่ ๑

ถนน ประชาราษฎร์รังสาย ๒

ซอย ตำบล บางซื่อ อำเภอ สีต จังหวัด กรุงเทพมหานคร

ที่ดินแปลงนอกประมาณ ๗ งาน ๑๖ ตารางวา

มาตราส่วนในร่าง ๑:๕๐๐๐ ๑๙๕๕

รูปแผนที่

มาตราส่วน ๑:๑๐๐๐

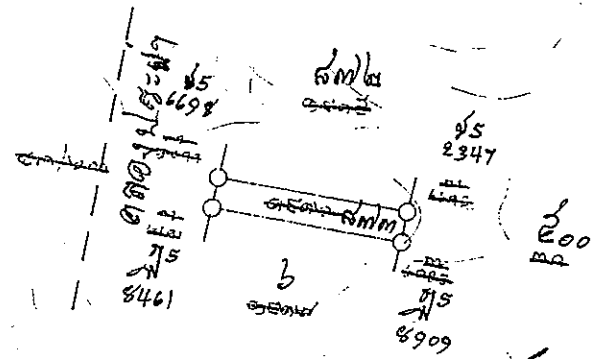

CS/10 ๖๓.๑.๕๓ (นายชูชาติ พิกขามักดี)

ขอความเห็นที่ดินเป็นเอกเทศ

ออก ณ วันที่ ๑๕ ธันวาคม เดือน สิงหาคม พุทธศักราช ๒๕๒๙

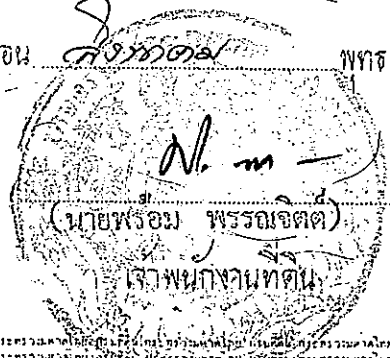

(นายพร้อม พรรณจิตต์) เจ้าพนักงานที่ดิน

๗๗-5 ส.ค. 2529

๗๗-6 ส.ค. 2529

๗๗-6 ส.ค. 2529

003541

14 ส.ค. 2529

18 ส.ค. 2529

หน้าหน้า

003541

26945

สารบัญจดทะเบียน

จดทะเบียน วัน เดือน ปี	ประเภท การ จดทะเบียน	ผู้ ให้สัญญา	ผู้ รับสัญญา	เนื้อหา ตามสัญญา			เนื้อหา คงเหลือ			ราคา เลขที่ โฉนดที่ดิน ใหม่	เจ้าพนักงาน สงวนมือชื่อ ประทับตรา
				ไว้ งาน	ตรา ง	ตรา ง	ไว้ งาน	ตรา ง	ตรา ง		
				"ที่ดินแปลงน้อยภายใต้การจัดสรรที่ดิน"							
				นายอรภัย บรมชัยเรียม เจ้าพนักงานที่ดิน							
วันที่ ๒๑ พฤษภาคม พ.ศ. ๒๕๕๓	ขาย สิ่งปลูก โฉนด	ผู้ให้สัญญา นางช่อ จำกัด	ผู้รับสัญญา ผู้ให้สัญญา-ผู้ รับสัญญา ชลเทพ จำกัด			๒๖					ตรา ร.๑ (ตรา ๒๖๕๒)
วันที่ 14 มีนาคม พ.ศ. 2555	ขาย รวมยี่สิบสอง โฉนด	บริษัท เอก-ชัย ดีเวลลอปเม้นท์ จำกัด ชลบุรี	กองทุนรวมอสังหาริมทรัพย์ และสิทธิการเช่าที่ดิน ไคตี้ รีเทล โกรท			26					(ตรา ร.๑๐๑ ใบจอง)

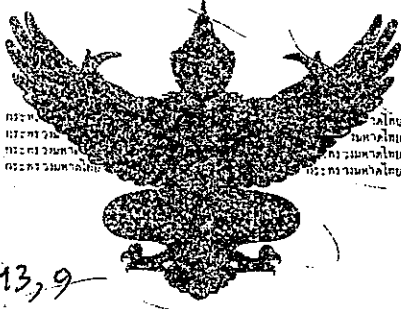

ตำแหน่งที่ดิน

เลขที่ 5/36/1626-13,9

เลขที่ดิน

พื้นที่ 6.๕๕๕

ตำบล บางซื่อ

6 ก.ก. 43

โฉนดที่ดิน

เป็นหนังสือสำคัญแสดงกรรมสิทธิ์

ชกโดยอาศัยอำนาจตามประมวลกฎหมายที่ดิน

โฉนดที่ดิน

เลขที่ 1260-01

เล่ม 230 หน้า 16

อำเภอ (ลลิต)

จังหวัด กรุงเทพมหานคร

ให้แก่ บริษัท ผู้ประกอบการค้าบางซื่อ จำกัด สังกัด สังกัด ไทย อยู่บ้านเลขที่ 1027 หมู่ 2

ถนน ประชากรามบุรีสาบ 2 ตำบล บางซื่อ อำเภอ ลลิต จังหวัด กรุงเทพมหานคร

ที่ดินแปลงนี้เนื้อที่ประมาณ 6 ตารางวา

มาตราส่วนในระวาง 1:5000

รูปแผนที่

มาตราส่วน 1:1000

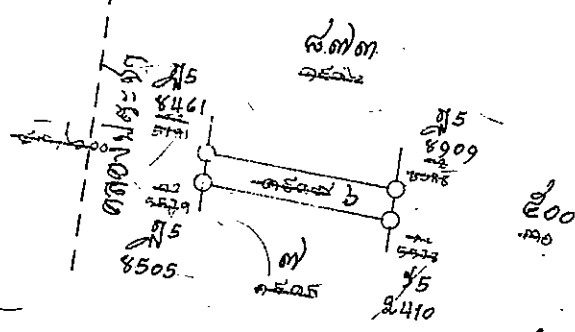

6 ก.ก. 43

นายสุชาติ ทิทยาภักดิ์

ชก' น: 1/16/2529



1/16 - 5 ส.ค. 2529
1/17 - 6 ส.ค. 2529
1/18 - 6 ส.ค. 2529

003542

14 ส.ค. 2529
18 ส.ค. 2529

ขอเชิญ นายทะเบียนออก

003542

26946

สารบัญจดทะเบียน

จดทะเบียน วัน เดือน ปี	ประเภท การ จดทะเบียน	ผู้ ให้สัญญา	ผู้ รับสัญญา	เนื้อ หา ตามสัญญา		เนื้อ หา คงเหลือ		ระวาง เลข ที่ จดทะเบียน ใหม่	เจ้าพนักงาน ลง ลาย มือ ชื่อ ประจำ ตึก
				ไว้ งาน	ตรา งา	ไว้ งาน	ตรา งา		
				"ที่ดินแปลงน้อยภายใต้การวัดตราที่ดิน"					
				นายอารักษ์ บดินทร์ไชย เจ้าพนักงานที่ดิน					
(ที่ ๒๑ กคกฏากค น.ศ. ๒๕๕๓	ชาย คู่สมรส โฉนด	บริษัท หอการค้า บางซื่อ จำกัด	บริษัท หอการค้า บางซื่อ จำกัด		๒๗				วันที่ ๒๕ (สุรพล ไพศาลศิลป์)
วันที่ 14 มีนาคม พ.ศ. 2555	ชาย รวมยี่สิบสอง โฉนด	บริษัท เอก-ชัย ดีสทรีวิชั่น จำกัด	กองทุนรวมอสังหาริมทรัพย์ และสิทธิการเช่าเอสไอ ไสตส์ รีเทล โกรท		26				(นายรุ่งธรรม วัฒนบรรณ)

26947-1/2

(ม.ศ. ๕๖)



ตาแหน่งที่ดิน

เลขที่ ๕๖ ๕136๒๗ ๕๖๒๖-๔๓

เลขที่ดิน ๕๕๐๕

หมายเลข ๕๕๐๖

ตำบล บางซื่อ

โฉนดที่ดิน

เลขที่ ๓๖ ๕๖ ๕๖

เล่ม ๒๓๗๐ หน้า ๑๓

อำเภอ (เดิม) ๖

จังหวัด กรุงเทพมหานคร

โฉนดที่ดิน

เป็นหนังสือสำคัญแสดงกรรมสิทธิ์

ของที่ดินอาศัยอำนาจตามประมวลกฎหมายที่ดิน

ให้แก่ บริษัท สหพัฒนค้ำจุน จำกัด สังกัด สหชาติ ไม้ค้ำ อยู่บนเลขที่ ๑๐๒๗ หมู่ ๓

ถนน ประชากรามบุรีรัมย์ ๒

ตำบล บางซื่อ อำเภอ ดินแดง จังหวัด กรุงเทพมหานคร

กรรมสิทธิ์นอกประมาณ ๗ ตารางวา

มาตราส่วนในกระดาษ ๑:๕๐๐

รูปแผนที่

มาตราส่วน ๑:๑๐๐

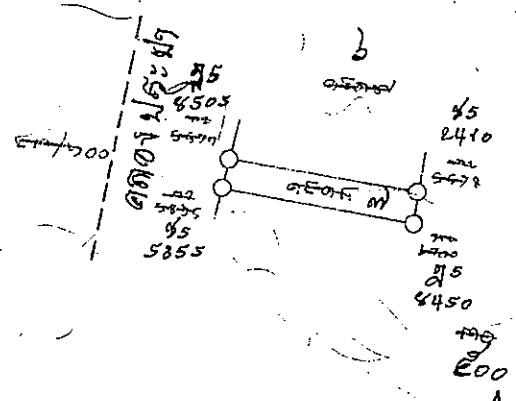

๕๖ ๕๖ ๕๖
๕๖ ๕๖ ๕๖
(นายชูชาติ นิตยภักดิ์)

ออก ณ วันที่ ๑๕ ธันวาคม ๒๕๒๙ ที่ กรุงเทพมหานคร



๕ ส.ค. ๒๕๒๙
๖ ส.ค. ๒๕๒๙
๖ ส.ค. ๒๕๒๙

๐๐๓๕๔๓

๑๔ ส.ค. ๒๕๒๙
๑๘ ส.ค. ๒๕๒๙
หัวหน้ากรม

ขอแนะนำ แผนที่แนบมา

003543

26947

สารบัญจดทะเบียน

จดทะเบียน วัน เดือน ปี	ประเภท การ จดทะเบียน	ผู้ ให้สัญญา	ผู้ รับสัญญา	เนื้อหา ตามสัญญา			เนื้อหา คงเหลือ			รายการ เลขที่ จดทะเบียน เดิม	เจ้าพนักงาน ลงลายมือชื่อ ประทับตรา
				ไว้	งาน	ตรา	ไว้	งาน	ตรา		
				“ ^{ตั้ง} ^{ตั้ง} ทดแทนแปลงนอกราชการจดทะเบียน”							
				นายอารักษ์ บณัชชัย เจ้าพนักงานที่ดิน							
วันที่ ๒๑ กรกฎาคม พ.ศ. ๒๕๕๓	ขาย ที่ดินสอง โฉนด	บริษัท ๗๗๗ ทรูดา มอช่อ จำกัด	บริษัท เอก-ชัย สิริทวีวัฒน์ จำกัด จำกัด			๒๖					วันที่ ๒๑ (กรกฎาคม พ.ศ. ๒๕๕๓)
วันที่ 14 มีนาคม พ.ศ. 2555	ขาย รวมที่ดินสอง โฉนด	บริษัท เอก-ชัย สิริทวีวัฒน์ จำกัด	กองทุนรวมอสังหาริมทรัพย์ และสิทธิการเช่าที่ดิน ไค้ส ริเทล โกรท			26					วันที่ 14 (มีนาคม พ.ศ. 2555)

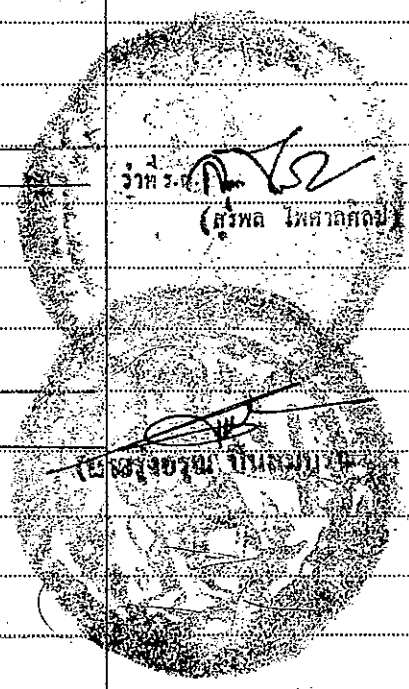

26948-4/2

(น.ส. ๕๖)

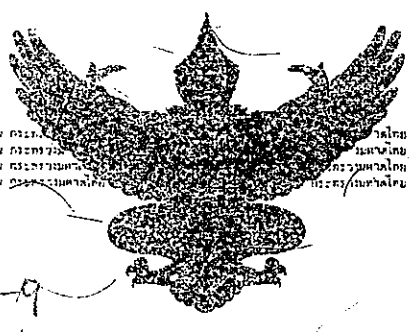

ตาแหน่งที่ดิน

โฉนดที่ดิน 5136/6626-9

เลขที่ดิน ๕๖๕ ๕๖๕ ๕๖๕

หน้าสำรวจ ๕๐๕๓

ตำบล บางซื่อ ๖๓.๑.๒๓

โฉนดที่ดิน

เลขที่ ๕๐๖๖๕๕

เล่ม ๒๓๐ หน้า ๕๓

อำเภอ (อ.ล.ต.) บางซื่อ

จังหวัด กรุงเทพมหานคร

โฉนดที่ดิน

เป็นหนังสือสำคัญแสดงกรรมสิทธิ์

ออกโดยอาศัยอำนาจตามประมวลกฎหมายที่ดิน

ให้แก่ บริษัท สหุทัยการท่าเรือ จำกัด สัญชาติ ไทย อยู่บ้านเลขที่ ๑๐๒๓ หมู่ที่ ๑

ถนน ประชากรามบุรีสาส์น ๒

ตำบล บางซื่อ อำเภอ ล.ต. จังหวัด กรุงเทพมหานคร

ที่ดินแปลงหมายเลขประมาณ ๑๖ ตารางวา

มาตรการเงินในราคา ๑,๕๐๐๐ ๐๐๐๐

รูปแผนที่

มาตรการเงิน ๑,๑๐๐๐

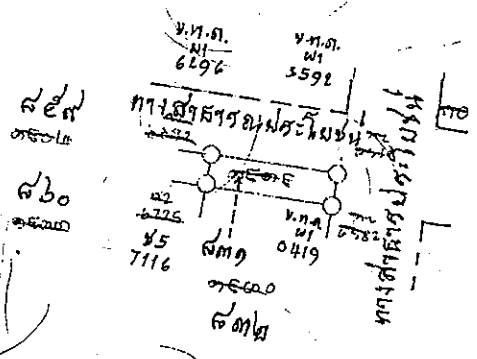

นายชูชาติ พิทยากักดี

ออก ณ วันที่ ๕ มิ.ย. ๒๕๒๙ ตอน ๕๖๕๕๕๕ พุทธศักราช ๒๕๒๙



โฉนดที่ดิน เลขที่ ๕๐๖๖๕๕

๒๖๙ - ๐๐๓๕๔๔

26948

๕ มิ.ย. ๒๕๒๙ ผัง
๖ มิ.ย. ๒๕๒๙ ผัง
๖ มิ.ย. ๒๕๒๙ ผัง

๐๐๓๕๔๔

๑๔ มิ.ย. ๒๕๒๙ ผัง
๑๘ มิ.ย. ๒๕๒๙ ผัง

สำเนาบัญชีจดทะเบียน

212

จดทะเบียน วัน เดือน ปี	ประเภท การ จดทะเบียน	ผู้ ให้สัญญา	ผู้ รับสัญญา	เนื้อ หา ตามสัญญา		เนื้อ หา คงเหลือ		รวม เลข ที่ โฉนด ที่ดิน ใหม่	เจ้าพนักงาน ลง ลาย มือ ชื่อ ประทับ ตรา
				ไร่	งาน	ไร่	งาน		
				“ที่ดินแปลงน้อยภายใต้การจดสรทดิน”					
				นายอารักษ์ บณชัยเรูียร เจ้าพนักงานที่ดิน					
วันที่ ๒๑ กรกฎาคม พ.ศ. ๒๕๕๓	ขายรวม ยี่สิบสอง โฉนด	บริษัท ดนัยการค้า มอริส ออโต้	บริษัท เลก-ชัย อสังหาริมทรัพย์ จำกัด			๑๗			(สุรพล ใหญ่กลาง)
วันที่ 14 มีนาคม พ.ศ. 2555	ขาย รวมยี่สิบสอง โฉนด	บริษัท เลก-ชัย อสังหาริมทรัพย์/จำกัด	กองทุนรวมอสังหาริมทรัพย์ และสิทธิการเช่าเช่าที่ดิน โอดีส รีเทล โกรท			17			(ประจักษ์ ภิรมย์)



แยกจากโฉนด

ตำแหน่งที่ดิน

เลขที่ 5136/1626-9
เลขที่โฉนด ๑๕๐๐
หมู่ที่ ๒ ตำบล บางซื่อ

โฉนดที่ดิน

เลขที่ ๒๖๖๓/๑
เล่ม ๒๗/๐ หน้า ๑๘
อำเภอ (๑๕๓)
จังหวัด กรุงเทพมหานคร

โฉนดที่ดิน

เป็นหนังสือสำคัญแสดงกรรมสิทธิ์

จกโดยอาศัยอำนาจตามประมวลกฎหมายที่ดิน

ให้แก่ บริษัท สหุภัณฑ์พาณิชย์ จำกัด ตั้งอยู่ที่ ไทย อยู่บ้านเลขที่ ๑๐๒๗ หมู่ ๒

ถนน ประชาชนสุขซอย ๒

ตำบล บางซื่อ อำเภอ ดินแดง จังหวัด กรุงเทพมหานคร

ที่ดินแปลงโฉนดประมาณ ๑๖ ไร่ ๑๖๖๖ ตารางวา

มาตราส่วนในระนาบ ๑:๕๐๐๐ รูปแผนที่ มาตราส่วน ๑:๑๐๐๐

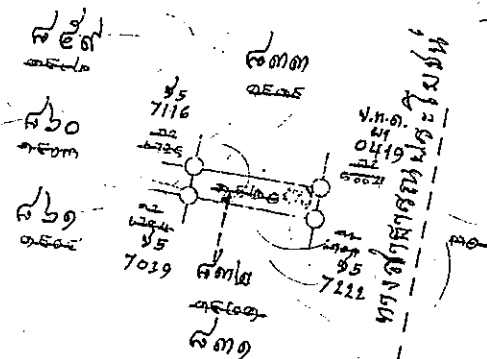

นายชชาติ พิกุลภักดี

ออก ณ วันที่ ๖ ตุลาคม ๒๕๒๙

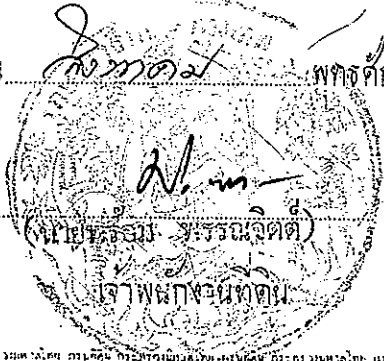

5 ส.ค. 2529
6 ส.ค. 2529
6 ส.ค. 2529

003545

14 ส.ค. 2529
18 ส.ค. 2529

โฉนดที่ดิน หนึ่งแปลงเป็นโฉนด

003545



26949

สำเนาบัญชีจดทะเบียน

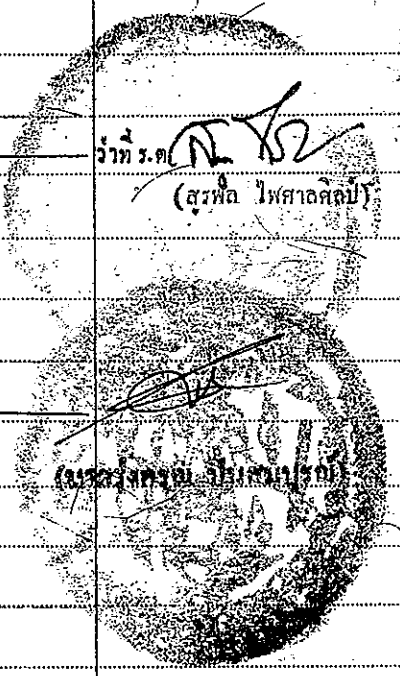
จดทะเบียน วัน เดือน ปี	ประเภท การ จดทะเบียน	ผู้ถือหุ้น	ผู้รับสัญญา	เนื้อที่ ตามสัญญา			เนื้อที่ คงเหลือ			ระวาง เลขที่ โฉนดที่ดิน (โฉนดที่ดิน ใหม่)	เจ้าพนักงานที่ดิน สงขลาเมืองจันท์ ประทุมศร
				ไร่	งาน	ตารางวา	ไร่	งาน	ตารางวา		
				"ที่ดินแปลงนี้อยู่ภายใต้การยึดทรัพย์"							
			นายอารักษ์ บรมชัยเกียรติ เจ้าพนักงานที่ดิน								
วันที่ ๒๑ กรกฎาคม พ.ศ. ๒๕๕๓	ขายรวม ยี่สิบสอง ไร่	บริษัท ตมอัครดา วางชัย จำกัด	บริษัท เอก-ชัย ดีสทริบิวชั่น จำกัด จำกัด			๑๗					
วันที่ 14 มีนาคม พ.ศ. 2555	ขาย รวมยี่สิบสอง ไร่	บริษัท เอก-ชัย ดีสทริบิวชั่น จำกัด	กองทุนรวมอสังหาริมทรัพย์ และสิทธิการเช่าที่ดิน โลตัส รีเทล โกรท			17					

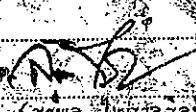

สารบัญจดทะเบียน

จดทะเบียน วัน เดือน ปี	ประเภท การ จดทะเบียน	ผู้ให้สัญญา	ผู้รับสัญญา	เนื้อทนต์ ตามสัญญา			เนื้อทนต์ คงเหลือ			รายการ เลขที่ โฉนดที่ดิน ใหม่	เจ้าพนักงานทนต์ ลงลายมือชื่อ ประทับตรา
				ไว้ ใจ	งาน	ตรา งา	ไว้ ใจ	งาน	ตรา งา		
				"ทนต์แปลงนอญภายใต้การจดทะเบียน"							
			นายอารักษ์ บณยษ์เรีชร เจ้าพนักงานทนต์								
วันที่ ๒๑ กรกฎาคม พ.ศ. ๒๕๕๓	ขายรวม ยี่สิบสอง ไร่	บริษัท ดนัยการคดี มาจ้อ จำกัด	บริษัท เอก-ชัย ดีสทริบิวชั่น ซิสเต็ม จำกัด			๑๗					ว่าที่ ร.ต.  (สวพ. เทศบาลนคร)
วันที่ 14 มีนาคม พ.ศ. 2555	ขาย รวมยี่สิบสอง ไร่	บริษัท เอก-ชัย ดีสทริบิวชั่น ซิสเต็ม จำกัด	กองทุนรวมคลังทนต์ทนต์ และสิทธิการเช่าเช่า โลตัส รีเทล ไทร			17					 (นาย )

26951-1

(น.ส.๕๖)

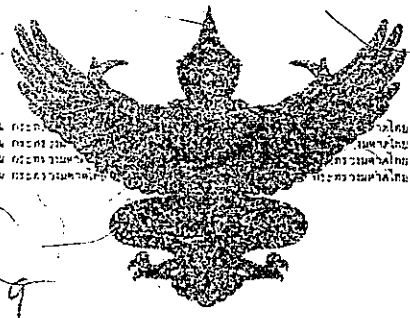

ตำแหน่งที่ตน

ราชการ ๕๑๓๖๖๖๖-๙

เลขที่ ๕๑๓๖๖๖๖ น.ม.๐

หน้าสำรวจ ๒๓๐๐

ตำบล บึงฉลือ

โฉนดที่ดิน

เป็นหนังสือสำคัญแสดงกรรมสิทธิ์

จกที่ดินราชธานีตามประมวลกฎหมายที่ดิน

โฉนดที่ดิน

เลขที่ ๓๖๕๕๑

เล่ม ๓๓๐ หน้า ๕๑

อำเภอ (ด.ส.๓) ๒๓๑๐

จังหวัด กรุงเทพมหานคร

ให้แก่ บริษัท สหพัฒนพาณิชย์ จำกัด สังกัด สหประชาชาติ ไทย อยู่บ้านเลขที่ ๑๖๒๗ หมู่ ๓

ถนน ประชาชนบุรีศรี ๒

ตำบล บึงฉลือ อำเภอ ด.ส.๓ จังหวัด กรุงเทพมหานคร

ที่ดินแปลงหมายเลขประมาณ ๕ งาน ๑๗ ตารางวา

มาตราส่วนในราชการ ๑:๕๐๐๐

รูปแผนที่

มาตราส่วน ๑:๑๐๐๐

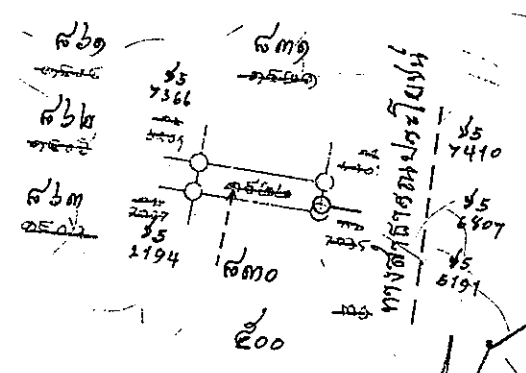

นายชชาติ พิชยาภักดิ์

ออก ณ วันที่ ๕ ส.ค. ๒๕๒๓ โดย นายชชาติ พิชยาภักดิ์

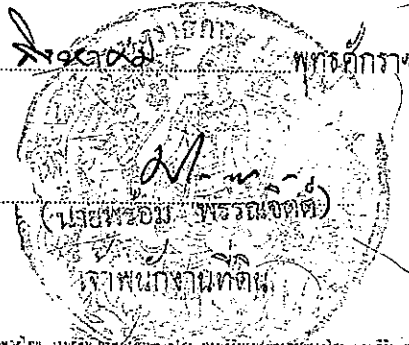

๕ ส.ค. ๒๕๒๓

๖ ส.ค. ๒๕๒๓

๖ ส.ค. ๒๕๒๓

๑๔ ส.ค. ๒๕๒๓

๑๘ ส.ค. ๒๕๒๓

003547

003547

26951

ออกโฉนดที่ดินแบบกำหนด

สารบัญจดทะเบียน

จดทะเบียน วัน เดือน ปี	ประเภท การ จดทะเบียน	ผู้ให้สัญญา	ผู้รับสัญญา	เนื้อทนต์ ตามสัญญา			เนื้อทนต์ คงเหลือ			ระวาง เลขทนต์ เงินทนต์ ใหม่	เจ้าพนักงานทนต์ ลงลายมือชื่อ ประทับตรา
				ไว้ ใจ	งาน	ตรา ง	ไว้ ใจ	งาน	ตรา ง		
				" ทนต์แปลงนอญภายใต้การอำนวยการ "							
				นายอารักษ์ บรมชัยเกียรติ เจ้าพนักงานทนต์							
วันที่ ๒๑ กรกฎาคม พ.ศ. ๒๕๕๓	ขายรวม ยี่สิบสอง โฉนด	บริษัท ดนัย การค้า นางช็อค คำกัด	บริษัท เอกชัย สิสทวี บิวชิ่ง ซิสเทม คำกัด			๑๗					(นาย ร.ศ. ... (นาย ... โทศาลลับ)
วันที่ 14 มีนาคม พ.ศ. 2555	ขาย รวมยี่สิบสอง โฉนด	บริษัท เอก-ชัย สิสทวี บิวชิ่ง ซิสเทม คำกัด	กองทุนรวมมอสังหาริมทรัพย์ และสิทธิการเช่าเช่าเสโก้ โลตัส รีเทล โกรท			17					(นาย ร.ศ. ... (นาย ... โทศาลลับ)

155019-417

สารบัญจดทะเบียน

กรมการทะเบียน
กระทรวงพาณิชย์
155019-417

จดทะเบียน วัน เดือน ปี	ประเภท การ จดทะเบียน	ผู้ ให้สัญญา	ผู้ รับสัญญา	เนื้อ หา ตามสัญญา			เนื้อ หา คงเหลือ			รายการ เลขที่ จดทะเบียน ใหม่	เจ้าพนักงาน ลงนาม รองอธิบดี กรมการ ทะเบียน
				ไว้ งาน	ตรา ง	ตรา ง	ไว้ งาน	ตรา ง	ตรา ง		
วันที่ ๒๑ กรกฎาคม พ.ศ. ๒๕๕๓	พาชนวม ยี่สิบสอง ปี	บริษัท ศูนย์การค้า นางจ้อย จำกัด	บริษัท เอก-ชัย ดีสทริบิวชั่น ซิสเต็ม จำกัด	๑๕	๑	๑๑	๑๑	๑๑			
วันที่ ๑๘ กันยายน พ.ศ. ๒๕๕๕	แบ่งโอน ตามดำริทาง มรดก	บริษัท เอก-ชัย ดีสทริบิวชั่น ซิสเต็ม จำกัด	ทางคณะกรรมการ มูลนิธิชัยพัฒนา	-	-	๑๑	๑๑	๑๑	5136 IV 6626-13 ๕๐๑ ๑๕๕๑๕๕		
วันที่ ๑๘ กันยายน พ.ศ. ๒๕๕๕	แบ่งโอน ตามดำริทาง มรดก	บริษัท เอก-ชัย ดีสทริบิวชั่น ซิสเต็ม จำกัด	นายชัชชาติ โชติโกศลศรี	-	-	๑๑	๑๑	๑๑	5136 IV 6626-13 ๕๐๒ ๑๕๕๑๕๕		
วันที่ ๑๘ กันยายน พ.ศ. ๒๕๕๕	แบ่งโอน ตามดำริทาง มรดก	บริษัท เอก-ชัย ดีสทริบิวชั่น ซิสเต็ม จำกัด	ทางเหมือง กัทธาภอง	-	-	๑๑	๑๑	๑๑	5136 IV 6626-13 ๕๐๓ ๑๕๕๑๕๖		
วันที่ ๑๘ กันยายน พ.ศ. ๒๕๕๕	แบ่งโอน ตามดำริทาง มรดก	บริษัท เอก-ชัย ดีสทริบิวชั่น ซิสเต็ม จำกัด	ทางวิทยา กัทธาภอง	-	-	๑๑	๑๑	๑๑	5136 IV 6626-13 ๕๐๔ ๑๕๕๑๕๗		
วันที่ ๑๘ กันยายน พ.ศ. ๒๕๕๕	แบ่งโอน ตามดำริทาง มรดก	บริษัท เอก-ชัย ดีสทริบิวชั่น ซิสเต็ม จำกัด	ทางวิชา เปี่ยมสิทธิ์	-	-	๑๑	๑๑	๑๑	5136 IV 6626-13 ๕๐๕ ๑๕๕๑๕๘		

รูปแผนที่ (ใบต่อ)

ที่ดินรวาง 5136 IV 6626-13, 9 (๑:๑๐๐๐) เลขที่ดิน ๕๐๐ หน้าสำรวจ ๓๕๖๐๕ โฉนดที่ดินเลขที่ ๑๕๕๐๑๕

ตำบล บางซด อำเภอ บางซด จังหวัด กรุงเทพมหานคร

มาตราส่วน ๑ : ๑๐๐๐

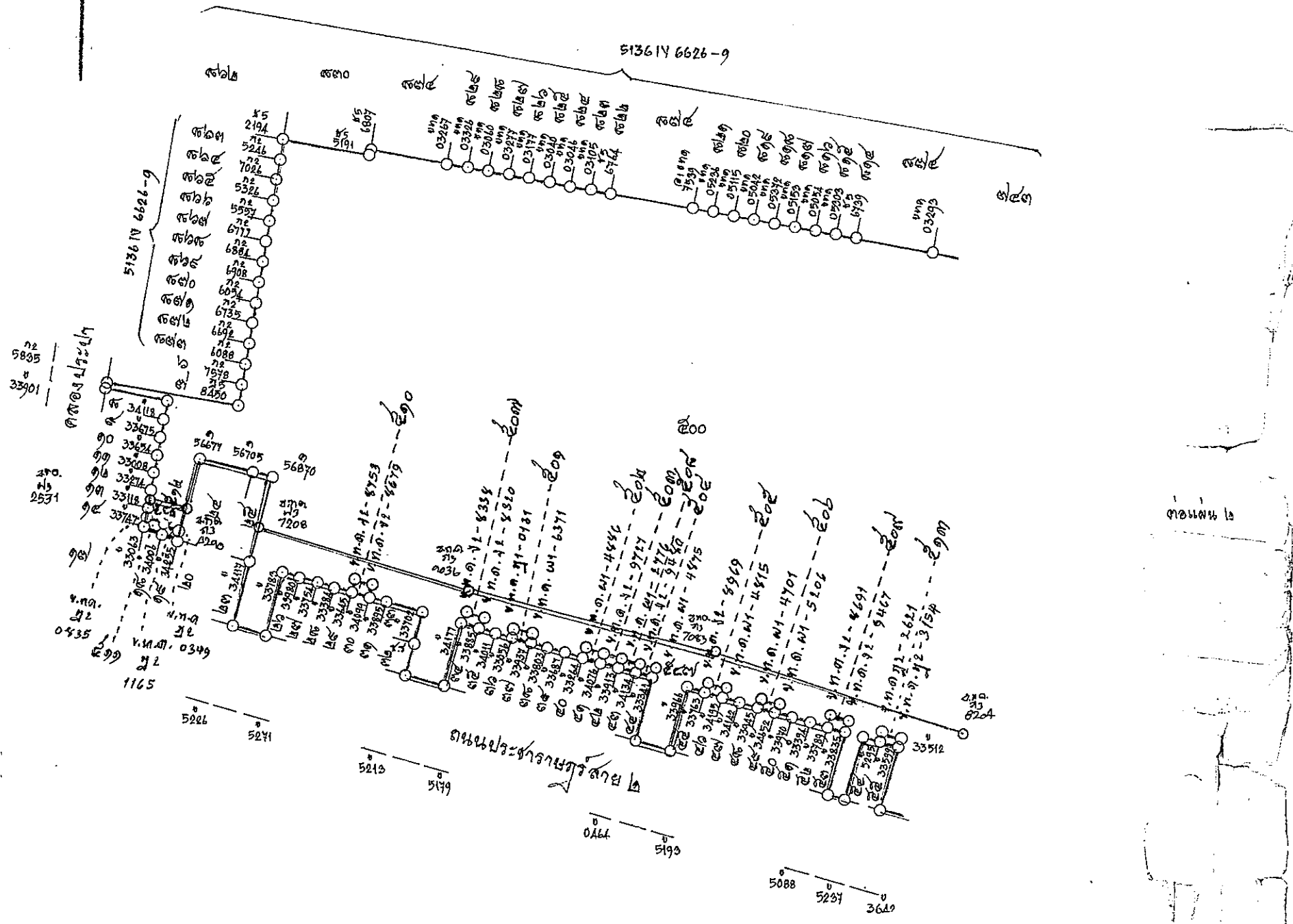

หัวหน้าการ (นายสุภกร คำสุข) 1 พ.ค. 2543

นายชชาติ พิชยาภักดิ์ เจ้าพนักงานที่ดิน 12 พ.ค. 2543

สำหรับโฉนดฉบับสำนักงานที่ดิน

รูปแผนที่ (ใบต่อ)

แผ่นที่ 1

ที่ดินรวาง 51361V 6626-13,9 (๑:๑๐๐๐) เลขที่ดิน ๕๐๐ หน้าสำรวจ ๑๕๖๐๘ โฉนดที่ดินเลขที่ ๑๕๕๐๑๕
 ตำบล บางโขย อำเภอบางโขย จังหวัด กรุงเทพมหานคร

มาตราส่วน ๑:๑๐๐๐

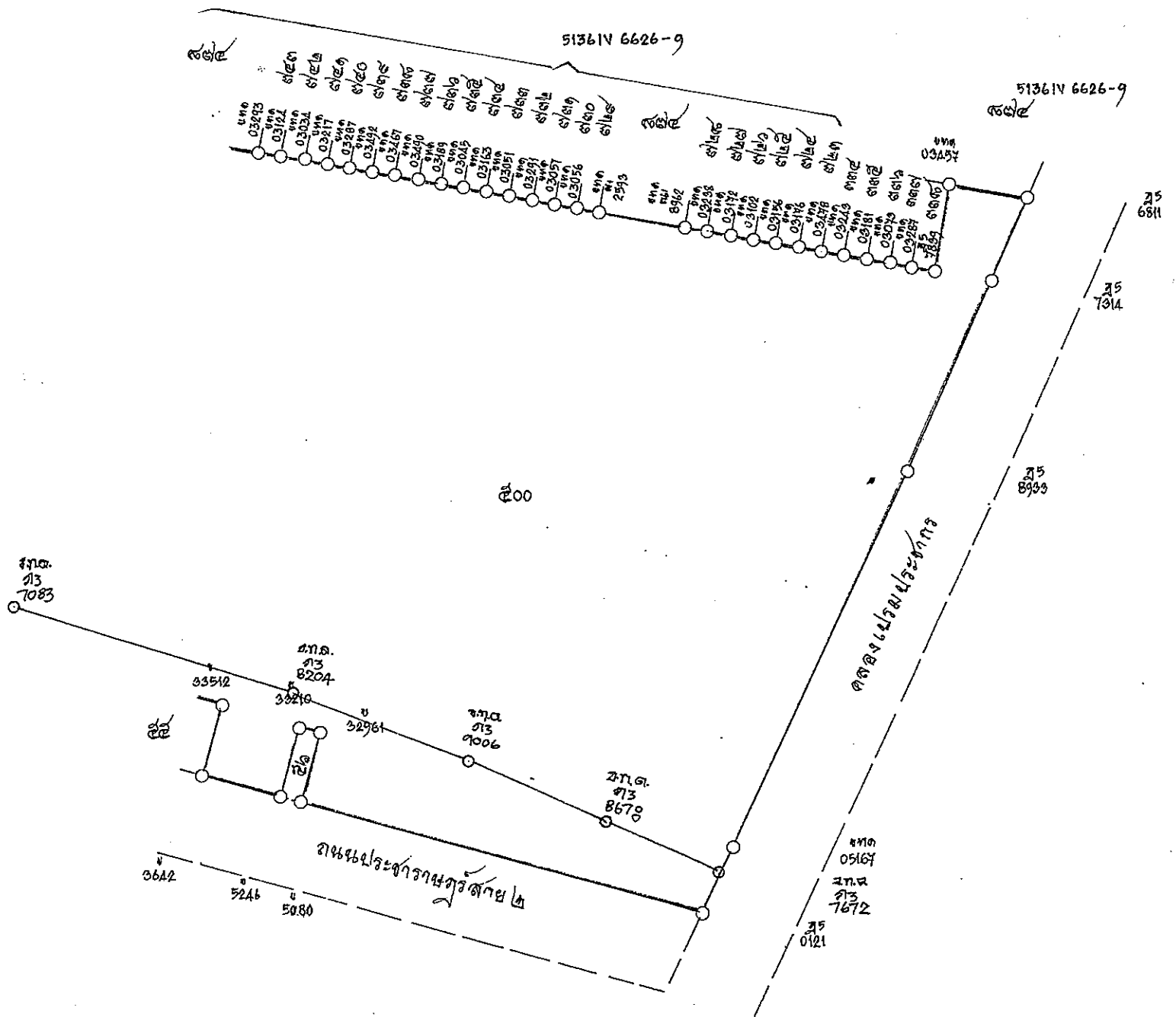

ข้อแผนผัง ๑

[Signature]
 ทรหน้าการ
 พ.ศ. 2543

[Signature]
 เจ้าพนักงานที่ดิน
 (นายชูชาติ พิกษยภักดิ์)

สำหรับแผนตฉบับสำนักงานที่ดิน

สารบัญจดทะเบียน (ใบต่อ น.ส.๔ จ.)

ไต่ถามเลขที่ ๑๕๕๐๑๗ อ. บางซื่อ

จดทะเบียน วัน เดือน ปี	ประเภท การ จดทะเบียน	ผู้ให้สัญญา	ผู้รับสัญญา	เนื้อที่ ตามสัญญา			เนื้อที่ คงเหลือ			เลขที่ จดทะเบียน โฉนดที่ดิน หน้า	เจ้าพนักงาน ลงนาม นางเพ็ญศรี บุณยศรี
				ไร่	งาน	ตารางวา	ไร่	งาน	ตารางวา		
วันที่ ๑๗ กุมภาพันธ์ พ.ศ. ๒๕๔๕	แบ่งโอน	บริษัท เอม-ชัย	นายไชยโชค	-	-	๐๑/๑๐	๑๕	-	๗๕/๑๐	5136 IV 6626-13 ๕๐๖ ๑๕๕๑๓๗	M.M.M. นางเพ็ญศรี บุณยศรี
	ตามดำริของ นางสาวกมล (ต่อท้ายเลขโฉนด) ๑๕๑๖๓/๒๕๔๓ ลอ. ๒๖ ธ.ค. ๒๕๔๓)	บริษัท เอม-ชัย อสังหาริมทรัพย์ จำกัด จำกัด	นางสาวอริสา								
วันที่ ๑๗ กุมภาพันธ์ พ.ศ. ๒๕๔๕	แบ่งโอน	บริษัท เอม-ชัย	นางสาวอริสา	-	-	๐๑/๑๐	๑๕	-	๗๕/๑๐	5136 IV 6626-13 ๕๐๗ ๑๕๕๒๐๐	M.M.M. นางเพ็ญศรี บุณยศรี
	ตามดำริของ นางสาวกมล (ต่อท้ายเลขโฉนด) ๑๑๗๗๗/๒๕๔๓ ลอ. ๒๓.๓.๒๕๔๓)	บริษัท เอม-ชัย อสังหาริมทรัพย์ จำกัด จำกัด	นางสาวอริสา								
วันที่ ๑๓ พฤษภาคม พ.ศ. ๒๕๔๖	แบ่งโอน	บริษัท เอม-ชัย	นายสิมพล	-	-	๑๑/๑๐	๑๕	-	๗๕/๑๐	5136 IV 5526-13 ๕๐๖ ๑๕๕๓๐๐	M.M.M. นางเพ็ญศรี บุณยศรี
	ตามดำริของ นางสาวกมล (ต่อท้ายเลขโฉนด) ที่ ๑๕๐๔๓/๒๕๔๓ ลอ. ๒๐ ก.พ. ๒๕๔๕)	บริษัท เอม-ชัย อสังหาริมทรัพย์ จำกัด จำกัด	นางสาวอริสา								
วันที่ ๑๓ พฤษภาคม พ.ศ. ๒๕๔๖	แบ่งโอน	บริษัท เอม-ชัย	นายเกรียงศักดิ์	-	-	๑๑/๑๐	๑๕	-	๗๕/๑๐	5136 IV 5526-13 ๕๐๗ ๑๕๕๓๐๑	M.M.M. นางเพ็ญศรี บุณยศรี
	ตามดำริของ นางสาวกมล (ต่อท้ายเลขโฉนด) ที่ ๑๓๕๓๑/๒๕๔๓ ลอ. ๒๐ ก.พ. ๒๕๔๕)	บริษัท เอม-ชัย อสังหาริมทรัพย์ จำกัด จำกัด	นางสาวอริสา								
วันที่ ๑๓ พฤษภาคม พ.ศ. ๒๕๔๖	แบ่งโอน	บริษัท เอม-ชัย	นายสิมพล	-	-	๑๑/๑๐	๑๕	-	๗๕/๑๐	5136 IV 5526-13 ๕๑๐ ๑๕๕๓๐๓	M.M.M. นางเพ็ญศรี บุณยศรี
	ตามดำริของ นางสาวกมล (ต่อท้ายเลขโฉนด) ที่ ๑๕๑๓๑/๒๕๔๓ ลอ. ๖ ก.ค. ๒๕๔๕)	บริษัท เอม-ชัย อสังหาริมทรัพย์ จำกัด จำกัด	นางสาวอริสา								

155019



105019-4 5/7

สารบัญจดทะเบียน (ใบต่อ น.ส. ๔ จ.)

กรมที่ดิน
กรมการปกครอง
กรมการคลัง
กรมการพาณิชย์
กรมการช่าง
กรมการช่างศิลป์
กรมการช่างเทคนิค
กรมการช่างอุตสาหกรรม
กรมการช่างเหมืองแร่
กรมการช่างไฟฟ้า
กรมการช่างเครื่องกล
กรมการช่างเครื่องกลไฟฟ้า
กรมการช่างเครื่องกลอุตสาหกรรม
กรมการช่างเครื่องกลเหมืองแร่
กรมการช่างเครื่องกลไฟฟ้าอุตสาหกรรม
กรมการช่างเครื่องกลไฟฟ้าเหมืองแร่

โฉนดที่ดินเลขที่ ๑๕๕๐๑๙ ตำบล บางพลี

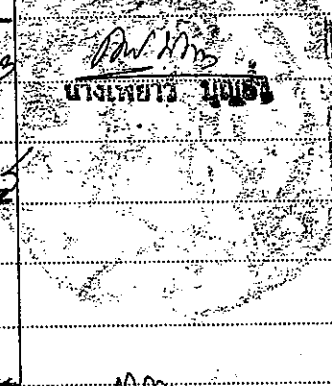
กรุงเทพมหานคร

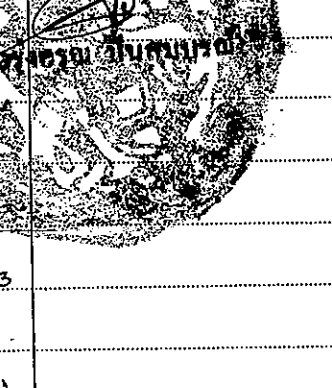
จดทะเบียน วัน เดือน ปี	ประเภท การ จดทะเบียน	ผู้ ให้สัญญา	ผู้ รับสัญญา	เนื้อที่ ตามสัญญา		เนื้อที่ คงเหลือ		ราคา เลขที่ดิน โฉนดที่ดิน ใหม่	เจ้าพนักงานที่ดิน ลงลายมือชื่อ ประทับตรา
				ไร่	งาน	ไร่	งาน		
วันที่ ๑๒ พฤษภาคม พ.ศ. ๒๕๕๓	แม่เฒ่า โอน	บริษัท เอก-ชัย ก่อสร้าง จำกัด คดีหมายเลขคดีที่ ๑๕๓๗/๒๕๕๓ สว. ๒๕๓๓.๒๕๕๓	นาย สิริพงษ์ กิมชัยพัฒน	-	๑๑ ๒/๑๐	๑๕	๖๖	5136 IV 6626-13 ๕๑๓ ๑๕๕๐๓๐	
วันที่ ๑๒	แม่เฒ่า โอน	บริษัท เอก-ชัย ก่อสร้าง จำกัด คดีหมายเลขคดีที่ ๑๕๓๗/๒๕๕๓ สว. ๓ ส.ศ. ๒๕๕๓	นาย อรุณ เดชะกูรวิเศษ	-	๑๑ ๒/๑๐	๑๕	๖๖	5136 IV 6626-13 ๕๑๓ ๑๕๕๐๓๐	
วันที่ ๑๒	แม่เฒ่า โอน	บริษัท เอก-ชัย ก่อสร้าง จำกัด คดีหมายเลขคดีที่ ๑๕๓๗/๒๕๕๓ สว. ๓ ส.ศ. ๒๕๕๓	นาย อรุณ เดชะกูรวิเศษ	-	๑๑ ๒/๑๐	๑๕	๖๖	5136 IV 6626-13 ๕๑๓ ๑๕๕๐๓๐	
วันที่ 14 มีนาคม พ.ศ. 2555	ชาย รวมยึดถือ โฉนด	บริษัท เอก-ชัย ก่อสร้าง จำกัด คดีหมายเลขคดีที่ ๑๕๓๗/๒๕๕๓ สว. ๓ ส.ศ. ๒๕๕๓	กองนวมรวมอสังหาริมทรัพย์ และสิทธิการเช่าเช่าเช่า ไอดีล รีเทล โกรท	15	86				
<p>บันทึกการแบ่งขายที่ดิน ที่ดินแปลงนี้บางส่วนเป็นจำนวนเนื้อที่ ๒ ๕๗ ไร่ ๑๓ งาน ๑๓ ตารางวา ตกเป็นกรรมสิทธิ์ของนางสาว... โดยนางสาว... นางสาว... ได้ขายที่ดินดังกล่าวให้แก่ นาย สิริพงษ์ กิมชัยพัฒน... จึงยังคงเหลือเนื้อที่ ๑๓ ๑๓ ๑๓ ไร่ ๑๓ งาน ๑๓ ตารางวา</p> <p>นาย อรุณ เดชะกูรวิเศษ เจ้าพนักงานที่ดิน ประทับตราประจำตำแหน่ง วันที่ ๑๐ เดือน พฤษภาคม พ.ศ. ๒๕๕๕</p>								5136 IV 6626-13 ๕๑๓ ๑๓๐๒๓๐	

ใบต่อแผ่นที่ ๒
๑.๐ ๓.๑. ๒๕๕๕

เอกสารประกอบ ฅ
รายละเอียดสัญญาเช่า

สัญญาแบ่งเช่าพื้นที่อาคาร

Prachacheun

EXECUTION VERSION

OPERATING LEASE AGREEMENT

13 MARCH 2012

TESCO LOTUS RETAIL GROWTH FREEHOLD AND LEASEHOLD PROPERTY FUND

and

EK-CHAI DISTRIBUTION SYSTEM CO., LTD.

of property known as

Tesco Lotus Hypermarket Prachacheun

Term: 10 years

Initial Rent: THB 16,870,548 per annum

ALLEN & OVERY

Allen & Overy (Thailand) Co., Ltd.

0032738-0000008 BN:1639825.2

CONTENTS

Clause

1. Definitions 1
2. Interpretation..... 3
3. Lease and term 4
4. Rent..... 4
5. Tenant's Covenants 5
6. Landlord's Covenants..... 9
7. Other rights and obligations of the Parties..... 11
8. Alienation 14
9. Insurance..... 15
10. Destruction or damage or Expropriation to the Shopping Mall and/or the Property 16
11. Termination..... 18
12. General..... 19
13. Appointment of the Management Company..... 21
14. Renewal 21
15. Miscellaneous 22
16. Governing Law and Jurisdiction..... 23

Schedule

1. The Property 25
2. Rent Payments for the Initial Term..... 27
3. Rent Payments for the First Extended Term 28
4. Rent Payments for the Second Extended Term 29
5. Rent Review by Expert..... 30

Signatories 33

THIS LEASE is made on 13 March 2012

BETWEEN:

- (1) **TESCO LOTUS RETAIL GROWTH FREEHOLD AND LEASEHOLD PROPERTY FUND**, a property fund established under the laws of Thailand and managed by Krung Thai Asset Management Public Company Limited whose registered office is at 11 Q. House Sathorn Building, M, G and 10th Floors, South Sathorn Road, Tung Mahamek, Sathorn, Bangkok 10120, Thailand (the Landlord); and
- (2) **EK-CHAI DISTRIBUTION SYSTEM CO., LTD.**, a private limited company incorporated under the laws of Thailand with registered number 0105539010051 having its registered office at 629/1 Moo.10 Nawamintr Rd., Klongkoom, Buengkoom Bangkok 10230, Thailand (the Tenant).

WHEREAS:

- (A) The Landlord has entered into a sale and purchase agreement (the SPA) pursuant to which the Landlord will, subject to completion under the SPA, purchase the Shopping Mall (as defined below) from the Tenant and become the registered owner of the Shopping Mall.
- (B) Subject to completion under the SPA, the Landlord wishes to let to the Tenant and the Tenant wishes to lease from the Landlord the Property (as defined below) according to the terms and conditions of this Lease.

THIS LEASE WITNESSES as follows:

1. DEFINITIONS

In this lease:

Affiliate means, in relation to a company, a Subsidiary or a Holding Company of that company or any other Subsidiary of any such Holding Company, in each case for the time being;

assign includes entering into any form of transfer or assignment of the Property and assignment is similarly construed;

Back Offices means the office area within the Shopping Mall as further described in Schedule 1;

Business Day means a day (other than a Saturday or Sunday) on which banks are generally open in Bangkok for normal business;

Car Park means the car park at the Shopping Mall;

Conduits includes those for sewage, water, gas, electricity, telecommunications and data processing;

Control, in relation to a company, means a direct or indirect holding or aggregate holdings of shares (or other ownership interests) carrying 30 per cent. or more of the voting rights of that company, whether or not such holding or holdings give de facto control;

Default Interest Rate means the greater of (i) 15 per cent. per annum or (ii) the maximum rate permissible by law;

End of the Term includes, subject to any renewal pursuant to clause 14, the expiry of the Term by effluxion of time or the termination of this Lease or determination of the Term in any other way;

Equipment and Facilities means the equipment and facilities installed by the Landlord at the Property, comprising mains connection points for sewage, water, telephone, IT and electricity, loading bay facilities (excluding shutters), MEP rooms and the firefighting system, including architectural works, sprinkler system, ventilation system and electrical (HV & LV) system;

First Extended Term has the meaning given in clause 14.1;

Force Majeure means any event, circumstance or condition that: (i) directly or indirectly materially prevents or materially and adversely affects the obligations set forth in this Lease; (ii) is beyond the reasonable control of any relevant party; and (iii) could not, by the exercise of reasonable care, have been avoided or overcome in whole or in part by such party. Subject to the aforementioned items (i), (ii) and (iii), Force Majeure includes natural disasters such as earthquake, typhoon and flood; events such as war (whether declared or undeclared), invasion, terrorism, civil commotion, riot, blockade; embargo; fire; explosion; strike or other labour disputes; epidemic and pestilence; material accident; and by reason of any (or change in any) law, order, proclamation, regulation, ordinance, demand, expropriation, requisition, requirement or any other act of government authority, including military action, court orders, judgments or decrees;

Food Court means the food court area of the Shopping Mall as further described in Schedule 1;

Group Company means, in relation to a company, that company's Affiliates;

Head Landlord means any person for the time being entitled to possession of the Property at the end of any term of years granted by any Head Lease;

Holding Company means, in relation to a company, a company in respect of which it is, for the time being, a Subsidiary;

House and Land Tax means the house and land tax payable in respect of the Rent or other market value as assessed by the local government authority pursuant to the House and Land Tax Act B.E. 2475 (AD 1932) as amended from time to time;

Hypermarket means the premises known as Tesco Lotus Hypermarket Prachacheun as further described in Schedule 1;

Initial Term means ten years commencing on and including the Term Commencement Date;

Insurance Event means any event insured under any insurance policies taken out by the Landlord or the Tenant under clauses 9.1 or 9.2;

Landlord means Tesco Lotus Retail Growth Freehold And Leasehold Property Fund or its assignee or successor in title being the person for the time being entitled to possession of the Property at the End of the Term;

Lease means this lease, every agreement varying or supplemental to this lease, every licence and consent granted under this lease or under any agreement of variation or supplemental agreement;

Maintenance Area means the maintenance area within the Shopping Mall as further described in Schedule 1;

Management Company means Ek-Chai Distribution System Co., Ltd or such other management company as appointed by the Landlord from time to time;

Permitted Part means at any time a part of the Property, which is capable of being occupied and used as a separate unit with all necessary services and rights for such occupations and use;

Permitted Use means as retail, food court and other businesses as carried on by the Tenant or the Tenant's Affiliates from time to time or for such other trade or business as may from time to time be consented to by the Landlord (such consent not to be unreasonably withheld or delayed);

Property means the Hypermarket, the Food Court, the Back Offices, the Maintenance Area and the Warehouse;

Rent means the rent payable under this Lease in accordance with clause 4;

Second Extended Term has the meaning given in clause 14.1;

Shopping Mall means the shopping mall located at 829 Pracharaj 2 Road, Bangsue Sub-district, Bangsue District, Bangkok and a plan of which is set out in Schedule 1;

Signage means signs, advertising placards, names, insignia, trademarks, descriptive material or any other similar items whose size, form and quality have been approved by the Landlord (such approval not to be unreasonably withheld or delayed);

Signage Locations means such locations where the Tenant has Signage as at the date of this Lease and other locations as the Landlord shall designate (acting reasonably) provided always that such locations are commensurate with the status of the Tenant as the anchor tenant of the Shopping Mall;

SPA has the meaning given in recital (A);

Subsidiary means, in relation to a company, a company of which it has Control for the time being;

Sub-lessees means any person to whom the Tenant subleases a Permitted Part in accordance with clause 8.3 and **Sub-lessees** means all of them;

Tenant means Ek-Chai Distribution System Co., Ltd. or its assignees or successors in title;

Term means the Initial Term, the First Extended Term or the Second Extended Term (as applicable);

Term Commencement Date means the date on which completion under the SPA occurs;

Third-Party User means any user of part or parts of the trading areas of the Property in accordance with clause 8.5 and **Third-Party Users** means all of them;

Utilities means the services or utilities used in, upon or about the Property or (as the case may be) the Common Area, including water, gas, air-conditioning, electricity, power, telephone services and cable services; and

Warehouse means the warehouse area within the Shopping Mall as further described in Schedule 1.

2. INTERPRETATION

2.1 Enactments

In this Lease any reference, express or implied, to an enactment (which includes any legislation in any jurisdiction) includes references to:

- (a) that enactment as re-enacted, amended, extended or applied by or under any other enactment (before or after the execution of this Lease);
- (b) any enactment which that enactment re-enacts (with or without modification);
- (c) any subordinate legislation made (before or after the execution of this Lease) under that enactment, as re-enacted, amended, extended or applied as described in clause 2.1(a) above or under any enactment referred to in clause 2.1(b) above; and
- (d) any consents, licences and permissions given (before or after the execution of this Lease) under that enactment, as amended, extended or applied as described in clause 2.1(a) above or under any enactment referred to in clause 2.1(b) above or under that subordinate legislation and any conditions contained in those consents, licences and permissions.

2.2 Application

Clauses 1 and 2 apply unless the contrary intention appears.

2.3 Clause headings

The headings in this Lease do not affect its interpretation.

3. LEASE AND TERM

3.1 Term

This Lease shall have effect from the Term Commencement Date until the End of the Term.

3.2 Lease

With effect from the Term Commencement Date, the Landlord lets the Property to the Tenant together with the rights set out in this Lease but except and reserving to the Landlord the rights set out in this Lease for the Term subject to all rights and covenants affecting the Property at the Rent (as ascertained in accordance with clause 4).

3.3 Exclusion of implied rights

This Lease does not include any rights other than those set out in this Lease..

4. RENT

4.1 Rent

The Rent is as set out under the heading 'Rent per month' in Schedule 2.

4.2 Rent payment dates

The Rent is payable in advance on or prior to the 5th day of each calendar month. The first payment shall be calculated for a period commencing on the Term Commencement Date and ending on the last day of such calendar month.

5. TENANT'S COVENANTS

5.1 Introduction

The Tenant covenants with the Landlord to comply with its obligations set out in this Lease.

5.2 Rent and House and Land Tax

The Tenant must pay the Rent to the Landlord at the times and in the manner referred to in clause 4 and pay in addition to the Rent, all House and Land Tax payable, based on the space of the Property and in accordance with the applicable laws throughout the Term.

5.3 Outgoings

The Tenant must pay all present and future Outgoings assessed, charged or imposed on, or payable in respect of the Property or assessed, charged or imposed on, or payable by its owner or occupier including, but not limited to, any outgoings in respect of the Tenant's equipment, furniture, fixtures, fittings or improvements to the Property.

In this clause Outgoings means taxes, duties, charges, assessments, impositions and outgoings of any other description and whether of the nature of capital or revenue and even though of a wholly novel character.

5.4 Repair

The Tenant must at its own cost:

- (a) keep the interior of the Property and all equipment and machinery belonging to the Tenant on or in the Property, in good repair but, subject to clause 5.4(b), is not obliged to repair damage caused by an Insurance Event;
- (b) if directed to do so by the Landlord, repair damage caused by an Insurance Event where the insurance monies are irrecoverable because of the act, default or omission of the Tenant, any person deriving title under the Tenant or anyone at the Property with the express or implied authority of any of them;
- (c) replace all the Landlord's fixtures and fittings in the Property which become beyond repair during the Term;
- (d) keep all windows and other glass in the Property (both inside and outside) clean;
- (e) keep any open area within the Property adequately surfaced (where appropriate), in good condition, properly cultivated (where landscaped) and free from weeds; and
- (f) notify the Landlord of any and all material defects in the Property.

5.5 Redecoration

The Tenant must at its own cost redecorate the interior of the Property at such times that the Tenant deems appropriate. The Tenant must also have all parts of the Property requiring treatment for their preservation and protection treated in accordance with the best approved manner for preserving and protecting them. All works under this clause must be carried out in a good and workmanlike manner and with suitable, good-quality materials.

5.6 Alterations

The Tenant must not make any structural alterations to the Property without the prior written consent of the Landlord (such consent not be unreasonably withheld or delayed). The Tenant may make any non-structural alterations without the consent of the Landlord.

In this clause a structural alteration is one which affects the roof or foundations of the Property or Shopping Mall or any load-bearing part of it.

5.7 Use

- (a) The Property must not be used for any purpose other than the Permitted Use.
- (b) The Tenant must:
 - (i) keep the Property open during the hours currently traded by the Tenant at the date of this Lease. Such hours may be changed with the consent of the Landlord (such consent not to be unreasonably withheld or delayed);
 - (ii) keep the windows of the Property properly illuminated during the Tenant's ordinary business hours; and
 - (iii) not trade or place goods outside the Property other than in accordance with this Lease or the rules applicable to the Shopping Mall.

5.8 Use obligations

The Tenant must:

- (a) not install in the Property any equipment of any kind other than normal office and retail equipment;
- (b) use any open area within the Property only for the purpose for which it is designed;
- (c) not leave the Property unoccupied without notifying the Landlord;
- (d) not do anything on the Property which may become a nuisance, damage, danger, annoyance or inconvenience to the Landlord or any nearby owner or occupier;
- (e) not allow to pass into the Conduits serving the Property anything that may obstruct them or cause damage, danger or pollution or anything poisonous or radioactive;
- (f) not bring onto or keep in the Property anything dangerous, inflammable, explosive, noxious or offensive other than in the ordinary course of business;
- (g) not use the Property for any illegal or immoral purpose or for any dangerous, noxious, noisy or offensive occupation or in any manner so as to be offensive to the occupiers of any nearby property;
- (h) not use the Property for the holding of public meetings or auction sales or as a residence or accommodation at the Property or keep any animal on it;
- (i) not damage the Property or its Conduits;
- (j) remove all refuse daily and keep the Property clean, tidy and in good order; and

- (k) not obstruct any road or footpath within or serving the Property and not do anything as a result of which reasonable use of the road or footpath by others may be impeded.

5.9 Compliance with applicable laws

The Tenant must:

- (a) comply with all applicable laws and regulations and requirements of every government department, local or other authority and court or competent jurisdiction in relation to the Property, any operations carried out at the Property and its use and not commit any breach of planning or zoning laws or regulations;
- (b) obtain and comply with all necessary consents, licences and permits for the carrying out of any operation on the Property or the institution or continuance of any;
- (c) indemnify the Landlord against all charges payable in respect of any application for consents, licences or permits and repay to the Landlord all actual professional fees and expenses reasonably incurred by the Landlord in connection with any such application, provided that the Landlord shall provide the Tenant with the satisfactory supporting documents in respect of any such fees and expenses paid;
- (d) not make any alteration or addition to or change of use of the Property for which a consent, licence or permit must be obtained before the consents, licences or permits for it have been produced to the Landlord and acknowledged by the Landlord as satisfactory to it. The Landlord may refuse to express satisfaction with the consents, licences or permits on the grounds that anything contained in it or omitted from it in the reasonable opinion of the Landlord would be prejudicial to the Landlord's interest in the Property during the Term or after the End of the Term;
- (e) pay any charge imposed under applicable laws or regulations in respect of the carrying out of any operation or the institution or continuance of any use;
- (f) unless the Landlord directs otherwise, carry out before the End of the Term all works required to be carried out as a condition of any consent, licence or permit which may have been implemented during the Term whether or not the date by which the consent, licence or permit requires those works to be carried out falls within the Term; and
- (g) produce to the Landlord all drawings, documents and other evidence reasonably requested by the Landlord to satisfy itself that this clause has been complied with.

5.10 Acquisition of rights

The Tenant must not allow any right to be acquired over the Property. If any right is acquired or attempted to be acquired, the Tenant must upon becoming aware give immediate notice of it to the Landlord.

5.11 Assumption of liabilities

The Tenant must:

- (a) assume all expenses and liabilities arising out of the business operated by it on the Property which, in the event of a dispute, have been adjudged by an arbitral award (not subject to appeal) to be liabilities arising out of the business of the Tenant operated by it on the Property;

- (b) be responsible for, and shall promptly and properly handle, all complaints and claims by its customers, to prevent any adverse effect on, or obstruction to, the Shopping Mall and other tenants and customers therein; and
- (c) indemnify and keep the Landlord indemnified from liability in respect of all loss, damage, actions, proceedings, claims, demands, costs, damages and expenses in respect of any injury to or the death of any person or damage to any property or in respect of the infringement, disturbance or destruction of any right by reason of or arising in any way directly or indirectly out of:
 - (i) the negligent act, omission or default of the Tenant, its Sub-Tenants or Third Party Users or any person at the Property with the express or implied authority of any of them; and
 - (ii) any breach by the Tenant of this Lease.

5.12 Permission

The Tenant must:

- (a) permit the Landlord at any time during the Term to affix to the Property a notice for dealing with the Landlord's interest in the Property; and
- (b) permit all persons with written authority from the Landlord or the Landlord's agent to view the Property any time during the Tenant's business hours, provided the Landlord gives reasonable prior written notice to the Tenant of any such request and the viewing does not create any interruption to the Tenant's business.

5.13 Shopping Mall Rules

The Landlord may make, revoke or amend rules, regulations, policies and/or procedures for the Shopping Mall regulating the use, operation, maintenance and fitting-out of the Property within the Shopping Mall and the conduct of persons occupying, using or visiting the same. The Tenant shall observe and perform all rules and requirements contained therein or as from time to time amended by the Landlord, provided that:

- (a) if there is any inconsistency between such rules, regulations, policies and/or procedures and this Lease, the terms of this Lease shall prevail and that the Landlord may not enforce against the Tenant any obligation under such rules, regulations, policies and/or procedures or any amendment which, in any case, is materially inconsistent with any other term of, and the rights of the Tenant under, this Lease; and
- (b) any amendment to the rules, regulations, policies and/or procedures after the date of this Lease shall require the consent of the tenants and users of the Shopping Mall who together lease a majority of the leasable floor space of the Shopping Mall (excluding the Common Areas).

5.14 Vacate the Property and the End of the Term

At the End of the Term the Tenant shall, at its own cost, remove all property, equipment, machines and shop fittings from the Property and ensure the Property is returned in substantially the same condition as at the Term Commencement Date (save for normal wear and tear). If required, the Tenant will, at its own cost, repair or restore the Property to substantially the same condition (save

for reasonable wear and tear) as at the Term Commencement Date. All keys must also be returned to the Landlord.

6. LANDLORD'S COVENANTS

6.1 Introduction

The Landlord covenants with the Tenant to comply with its obligations set out in this Lease.

6.2 Registration

- (a) The Landlord agrees to register the lease of Property under this Lease in favour of the Tenant at the relevant land office within ten Business Days from the date of this Lease.
- (b) A short form lease shall be annexed to the official lease agreement which will be registered.
- (c) The Landlord shall be responsible for the lease registration fee.

6.3 Quiet enjoyment

For so long as the Tenant pays the Rent and performs and observes the covenants by the Tenant and the conditions in this Lease, the Tenant may peaceably and quietly hold and enjoy the Property during the Term without any lawful interruption by the Landlord or any person claiming under the Landlord.

The Landlord shall not do or omit to do anything which may interfere with or affect the visibility of the Property or any Signage erected by the Tenant in accordance with this Lease.

6.4 Assistance with licences, permits or consents

The Landlord shall provide any and all assistance or support reasonably requested by the Tenant (and at the Tenant's cost) in relation to the submission of any applications or documents or making contact with any relevant authorities or persons or proceedings in respect of any permits, licences, approvals and/or consents in relation to the Property or the use of the Property by the Tenant thereof.

6.5 Car Park

- (a) The Landlord shall:
 - (i) ensure that there are, at all times, at least the same number of car parking spaces in respect of the Property as are available as of the date of this Lease for use by the Tenant, its customers, employees and workmen within the Car Park;
 - (ii) keep the Car Park in good and proper repair, clean and properly lit at all times;
 - (iii) not alter the number of car parking spaces without the prior written consent of the Tenant;
 - (iv) provide free car parking for the Tenant's customers, employees and workman, save for those fees which are imposed on the date of this Lease. Any change to the fees charged or the number of car parking spaces shall require the prior written consent of the Tenant; and

- (v) not erect any barrier at the entrance to or exit from the Car Park nor impose any charges in respect of the use of it or impose any other car parking management regime without the approval of the Tenant, acting reasonably.
- (b) Where the Landlord is in breach of its obligations to maintain and manage the Car Park and has on reasonable written notice from the Tenant failed to rectify any default on its part then the Tenant may take such steps as are required for the due performance of those obligations and the reasonable and proper costs of doing so shall be a debt due from the Landlord to the Tenant. If the Landlord has failed to repay the same within ten (10) Business Days of written demand (such demand to be accompanied by such supporting documentation as is reasonably necessary to evidence the expenses demanded), the Tenant may set-off such expenses against any future payments of Rent.

6.6 Trolley Bays

The Landlord shall not designate any alternative areas for trolley bays in the Shopping Mall as exist at the date of this Lease unless those alternative areas are capable of accommodating substantially the same or a greater number of trolleys and are not materially less adjacent to the Property or materially less commodious.

6.7 Access, Loading Bay

The Landlord shall:

- (a) use reasonable endeavours to keep all access roads open 24 hours per day (subject to temporary closure for inspection, maintenance, repair and renewal); and
- (b) ensure that the Tenant has 24 hour access to the loading bay area.

6.8 Opening Hours

The Landlord shall ensure that the trading hours of the Shopping Mall will be in accordance with the trading hours of the Tenant in respect of the Property as notified by the Tenant from time to time. The Landlord shall not close the Shopping Mall nor vary the opening hours without the prior written consent of the Tenant (such consent not to be unreasonably withheld or delayed).

6.9 Tenant Mix of the Shopping Mall

- (a) The tenant mix of the Shopping Mall will follow the provisions of good estate management and will comply with the standards of a good quality shopping centre anchored by a hypermarket. The prior written consent of the Tenant is required to any substantial change in the tenant mix (such consent not to be unreasonably withheld or delayed).
- (b) For so long as the Property is leased by or occupied by the Tenant or a Group Company of the Tenant the Landlord shall not use or permit the use of the whole or any part of the Shopping Mall (excluding the Property) (i) as a convenience store, (ii) as a supermarket, (iii) as a green grocer (iv) for the sale of alcohol or (v) as a food court.
- (c) Except for those existing on or prior to the date of this Lease, the Landlord shall not provide or site any kiosks in the Common Areas within 4 metres of the frontages of the Property.
- (d) The Landlord shall not allow any solicitation of any business similar to that of the Tenant in the Shopping Mall or on the Property and shall not circulate or allow to be circulated leaflets or other advertising materials in the Common Areas advertising any business similar to that

of the Tenant. The Landlord shall take any and all actions and precautions necessary to prevent these, and similar acts from occurring in the Shopping Mall and on the Property.

7. OTHER RIGHTS AND OBLIGATIONS OF THE PARTIES

7.1 Common Areas and Utilities

- (a) The Tenant may (at no cost):
 - (i) solicit business or circulate leaflets or other advertising materials; and
 - (ii) set up kiosks, tables or other promotional activities up to twelve times per year for up to five days at a time,

in the Common Areas in accordance with such reasonable terms and conditions imposed by the Landlord from time to time provided that any such activities do not materially adversely affect other tenants of the Shopping Mall.

- (b) The Landlord shall use reasonable endeavours to provide to the Tenant the uninterrupted and continuous supplies of Utilities which satisfy the Tenant's requirements for its use of the Property in accordance with this Lease. The Landlord shall not be liable for any interruption, failure, discontinuance or termination of any supply of Utilities, save in the case of its negligence or wilful misconduct.
- (c) The Landlord shall ensure that there are, at all times during the Term, sufficient Common Areas and joint facilities to enable the Tenant to carry out the Permitted Use of the Property.
- (d) The Landlord must redecorate the exterior of the Shopping Mall and the Common Areas at such times as to keep the Shopping Mall and Common Areas in good decorative order and in any event undertake a refurbishment, renovation and redecoration of the Shopping Mall and Common Areas at least every five years throughout the Term. The Landlord must also have all parts of the Shopping Mall and Common Areas requiring treatment for their preservation and protection treated in accordance with the best approved manner for preserving and protecting them. All works under this subclause must be carried out in a good and workmanlike manner, with suitable, good-quality materials and in a design and colour scheme consistent with the Tenant's decoration of the Property.

7.2 Signage

- (a) The Landlord agrees that the Tenant may erect and maintain at its own cost (including the payment of any and all signage tax) and risk Signage at the Signage Locations provided that the Tenant takes all reasonable precautions in relation to such signage (including in relation to health and safety and public liability insurance).
- (b) In respect of all Signage to be erected by the Tenant, the Tenant shall follow the approval procedures of the applicable regulations of any government authority and be responsible for the relevant application charges and shall comply with all other applicable requirements of such government authority. The Landlord shall provide all necessary assistance in respect of such applications which shall not be unreasonably withheld or delayed. If the selected locations are not approved or are forbidden by any government authority or the Tenant's Signage cannot be set up at the agreed locations due to any reason attributable to any third party, the parties shall use their reasonable endeavours, and act in good faith, to find acceptable alternative locations, provided that neither party shall be obliged to accept a solution that is in breach of any requirements of the relevant government authority.

- (c) The Tenant may install temporary Signage on the outside of the Shopping Mall provided that such Signage shall not cover an area of the outside cladding which is, in proportion, greater than the proportion that the gross internal area of the Property bears to the Shopping Mall. The Tenant shall notify the Landlord of any such temporary Signage.
- (d) The Tenant may remove or replace Signage from time to time, provided that the Tenant shall ensure that no damage to the Shopping Mall is caused due to such removal or replacement.
- (e) The Tenant shall at its own cost remove the Signage at the End of the Term (save to the extent that the Landlord notifies the Tenant in writing before the end of the Term that the signage should remain in situ).

7.3 Exceptions and Reservations

There are excepted and reserved to the Landlord and all other persons authorised by the Landlord or having similar rights:

- (a) the right to the passage and running of the Utilities through any relevant Conduits which are now, or may at any time be in, under, or over the Property and serve the remainder of the Shopping Mall;
- (b) the right to enter the Property in order to:
 - (i) inspect, clean, maintain, repair, connect, remove, renew, relay, replace, alter or execute any works whatsoever to, or in connection with any of the Utilities serving the Common Area or any other services;
 - (ii) execute repairs, maintenance, alterations or any other works, and to make installations to the Shopping Mall; or
 - (iii) do anything which the Landlord may or is obliged to do under this Lease,
 provided that the Landlord shall:
 - (A) give at least fourteen days' written notice (except in an emergency, when no notice need be given) to the Tenant of its intention to exercise such rights;
 - (B) exercise such rights only if the Landlord cannot reasonably carry out such works otherwise than from within the Property;
 - (C) where reasonably practicable to do so, exercise such right outside of ordinary business hours of the Tenant; and
 - (D) shall make good as soon as practicable to the Tenant's reasonable satisfaction any damage caused to the Property as a result of the Landlord exercising this right;
- (c) the right to erect scaffolding for the purpose of repairing or cleaning the Shopping Mall in connection with the exercise of any of the rights mentioned in this Lease provided that such scaffolding shall not materially adversely affect the Tenant's use or enjoyment of the Property and in exercising this right the Landlord shall cause as little inconvenience as is reasonably practicable to the Tenant and shall make good as soon as practicable to the Tenant's reasonable satisfaction any damage caused to the Property as a result of the Landlord exercising this right. If any such scaffolding obscures (whether in whole or in

part) any Signage of the Tenant, the Tenant shall have the right to attach temporary Signage to such scaffolding;

- (d) any rights now, or after the date of this Lease, belonging to, or enjoyed by, other parts of the Shopping Mall;
- (e) full right and liberty at any time after the date of this Lease to develop the Shopping Mall and to raise the height of, or make any alterations or additions or execute any other works to, the Shopping Mall or any buildings on any adjoining property, or to erect any new buildings of any height on any adjoining property in such manner as the Landlord or the person exercising such right shall think fit, provided that (i) the Tenant's use and enjoyment of the Property are not materially adversely affected and (ii) any works undertaken are carried out in a good and workmanlike manner, with suitable good quality materials and in a design and colour scheme consistent with the Tenant's decoration of the Property;
- (f) the right of support and protection from the Property as is now enjoyed by the other parts of the Shopping Mall;
- (g) the right to affix security cameras and lighting to the outside of the Property subject to the Tenant's prior written consent as to the size, location, number, design and colour (such consent not to be unreasonably withheld or delayed) and subject to the Landlord complying with all statutory requirements in relation thereto and keeping the same in good and substantial repair and condition. Any works undertaken pursuant to this subclause 7.3(g) shall be carried out in a good and workmanlike manner, with suitable good quality materials and in a design and colour scheme consistent with the Tenant's decoration of the Property;
- (h) the right from time to time to vary or reconfigure any of the Common Areas or the Utilities, provided that the Tenant's beneficial use and enjoyment of the Property or the rights conferred to it under this Lease are not materially adversely affected; and
- (i) full right and liberty at any time to compromise any rights of light or air benefiting the Property, provided that the Tenant's beneficial use and enjoyment of the Property is not materially adversely affected.

7.4 Rights Granted

There are granted to the Tenant and all persons authorised by the Tenant:

- (a) the right to use the Common Areas for all proper purposes in connection with the use and enjoyment of the Property;
- (b) subject to any temporary interruption for repairs, maintenance, alterations or replacements, the right to the passage of any of the Utilities to and from the Property through any conduit which may be in, under or over the Shopping Mall, in each case so far as is necessary for the reasonable use and enjoyment of the Property;
- (c) the right of support and protection from the Shopping Mall as is now enjoyed by the Property; and
- (d) the right to enter the Shopping Mall with workmen and equipment in order to carry out works of repair, maintenance and alteration to the Property or the conduits or to do anything which the Tenant is obliged to do under this Lease.

8. ALIENATION

8.1 Restrictions on alienation

Save to the extent permitted by the provisions of this clause 8 the Tenant must not part with possession of the whole or any part of the Property or part with or share occupation of the whole or any part of the Property or permit occupation of the whole or any part of the Property or hold for any other person (on trust or otherwise) the whole or any part of the Property.

8.2 Assignment

The Tenant must not:

- (a) assign or transfer its leasehold rights to any part of the Property; or
- (b) assign or transfer its leasehold right to the whole of the Property (other than to a Group Company of the Tenant) without the prior written consent of the Landlord which may not be unreasonably withheld or delayed. For the avoidance of doubt, the Tenant shall be permitted to assign or transfer the whole of the Property to a Group Company of the Tenant without the consent of the Landlord.

8.3 Sublease

The Tenant must not sublease part of the Property save for:

- (a) those parts subleased or available for subleasing on or prior to the date of this Lease (including the renewal thereof);
- (b) those parts subleased to Tesco Card Services Limited (including its successor or assigns);
- (c) the sublease of a Permitted Part, provided that the aggregate area of the subleased parts shall not exceed 30% of the total floor space of the Property; or
- (d) where the prior written approval of the Landlord has been obtained.

8.4 Form of sublease

The Tenant must procure that every sublease does not permit any assignment, sublease or other dealing or disposal of the Property which is prohibited by the terms of this Lease and prohibits any further sublease.

8.5 Concessions

The Tenant may grant concessions to, or accept consignment by, third parties in respect of any trading area of the Property without the consent of the Landlord provided that no lease within the meaning of the Civil and Commercial Code is created.

8.6 Associated companies

The Tenant may share the occupation of the whole or any part of the Property with a Group Company of the Tenant for so long as both companies remain members of that group and provided that no relationship of landlord and tenant is created between the two companies and no security of tenure is conferred upon the occupier.

8.7 Charging

Other than a sublease permitted under this Lease, the Tenant must not:

- (a) create or permit to be created any encumbrance over a part of the Property; or
 - (b) create or permit to be created any encumbrance over the whole of the Property,
- without the prior consent of the Landlord, which may not be unreasonably withheld.

8.8 Registration of dealings

Within 10 Business Days of every assignment, transfer or sublease of the Property as permitted under this Lease, the Tenant must notify the Landlord of such assignment, transfer or sublease.

9. INSURANCE

- 9.1 During the Term, the Tenant may insure the Property against comprehensive all risks, including without limitation, the third party liability in respect of the Property and the Tenant's business interruption. The Tenant may name itself as the sole beneficiary under the relevant insurance policy.
- 9.2 During the Term, the Landlord shall take out and maintain with a reputable insurance company at least the following:
- (a) comprehensive all risks (including, but not limited to, third party liabilities) property insurance in respect of the Shopping Mall (including the Property) and all the facilities, equipment, construction work and property of the Landlord with a value that is not less than their full reinstatement value (inclusive of all clearance and demolition costs and all relevant fees and having regard to possible increases in the reinstatement costs during the period of insurance cover) against damage or loss by all risks; and
 - (b) public liability insurance in respect of the Shopping Mall in an amount of not less than THB 490,753,000 per occurrence.
- 9.3 If the Landlord fails to comply with clause 9.2(a), other than as a result of Force Majeure, then the Tenant may give the Landlord notice of such breach. If the Tenant serves such notice and the Landlord shall fail, within ten (10) Business Days of such notice, to remedy such breach of clause 9.2(a), the Tenant may take out and maintain a comprehensive all risks property insurance in respect of the Shopping Mall, on behalf of the Landlord, in accordance with the requirements of clause 9.2(a) and until such time as the Landlord complies with its obligations under clause 9.2(a). The reasonable and proper costs of such insurance shall be borne by the Landlord, and shall be repaid within ten (10) days of written demand failing which the Tenant may set-off such amount against the Rent payable by the Tenant.
- 9.4 If the Tenant procures insurance cover on behalf of the Landlord pursuant to clause 9.3 and the Tenant and the Landlord have claims arising from the same event or which are otherwise subject to the same deductible, the deductible shall be shared between the Landlord and the Tenant pro rata to the proceeds each receives in respect of such claims.

10. DESTRUCTION OR DAMAGE OR EXPROPRIATION TO THE SHOPPING MALL AND/OR THE PROPERTY

10.1 Destruction or damage to the Shopping Mall and/or the Property

- (a) If any or all parts of the Shopping Mall and/or the Property (as the case may be) is destroyed or damaged due to any reason (including, but not limited to, as a result of an Insurance Event) and the Tenant is not obliged under clause 5.4 to repair such damage, the Landlord must repair and/or reinstate the Shopping Mall and/or the Property (as the case may be) into a tenatable condition for the Tenant to continue operating in its ordinary course of business and handover the Property to the Tenant for its use within a reasonable time period after the occurrence of such event. The Tenant may not terminate this Lease by virtue of this ground unless the conditions set out in clause 10.1(b) are met. For the avoidance of doubt, the Rent shall be suspended or decreased in proportion to the extent to which the Property cannot be used by the Tenant until the Shopping Mall and/or the Property (as the case may be) are reinstated such that the Property are fit for use by the Tenant and the Tenant can continue operating in its ordinary course of business. Save in the case of emergency, the Landlord shall give the Tenant no less than thirty (30) days prior notice for the regular maintenance of the Property and any other items for whose maintenance and repair the Landlord shall be responsible, and the Tenant shall assist actively and co-operate with the Landlord, provided that the Landlord shall use reasonable endeavours to ensure that such maintenance work shall not affect the Tenant's normal operation in any material way.
- (b) If any or all parts of the Shopping Mall and/or the Property (as the case may be) is destroyed or damaged due to any reason and, if in the reasonable opinion of the Tenant, (i) the Landlord is unable to repair or reinstate the Shopping Mall and/or the Property because of legal restrictions or (ii) the Shopping Mall and/or the Property (as the case may be) is not repaired or reinstated by the date being two (2) years after the date of destruction or damage, the Tenant may terminate this Lease by giving 30 days' prior written notice to the Landlord. If the Tenant exercises its right to terminate this Lease, the Landlord shall return to the Tenant the Rent prepaid by the Tenant under this Lease on a pro rata basis based on the remaining term of the lease as at the date of the termination within 30 days from the date on which the Tenant terminates this Lease.
- (c) Notwithstanding any of the provisions of clause 10.1(a), if destruction or damage to the Shopping Mall and/or the Property which results in the Property (or any part thereof) being rendered unfit for use occurs during the period of two (2) years prior to End of the Term (after the second renewal of this Lease), the Landlord shall not be obliged to reinstate the Shopping Mall and/or the Property unless and until the Tenant and the Landlord agree to extend the Term or the parties have otherwise agreed terms for the continued occupation and use of the Property by the Tenant after the End of the Term.
- (d) Notwithstanding the provisions of clause 10.1(a) but subject to the Tenant's right to terminate this Lease in accordance with clause 10.1(b) if the insurance proceeds received by the Landlord (plus any deductible) are less than the cost of repair or reinstatement and the Landlord is unable to fund such shortfall from internal cash:
 - (i) the Landlord shall use its best efforts to secure additional financing to cover the shortfall. For the purposes of this clause use best efforts to secure additional financing shall include, but not be limited to:
 - (A) using best efforts to secure bank lending; and

- (B) if the Landlord has not secured bank lending to finance the shortfall within three months of the date of the receipt by the Landlord of the insurance proceeds relating to the damage or destruction, calling a meeting of its unitholders to propose an increase in capital within six months of the date of the receipt by the Landlord of the insurance proceeds relating to the damage or destruction;
- (ii) if the Landlord is unable to secure additional financing the Landlord and the Tenant shall negotiate in good faith to find a mutually acceptable solution provided always that in no circumstance will the Tenant be obliged to provide any funding towards the cost of or other solution relating to repair or reinstatement of the Property and/or the Shopping Mall;
- (iii) if the Landlord and the Tenant do not agree on a mutually acceptable solution within seven months of the date of the receipt by the Landlord of the insurance proceeds relating to the damage or destruction the Tenant shall have the right to terminate this Lease.
- (e) In this Lease (excluding clause 9.2(a)), reinstatement or reinstate shall mean reinstating or rebuilding to a standard developer's base build finish for retail premises, following completion of which the Property are ready to receive the Tenant's fitting out works, provided that the reinstated premises must be substantially the same in format, layout and quality as the Property prior to the relevant damage or destruction, unless it would not be reasonably practicable to do so, in which case any change shall be subject to the Tenant's approval, which shall not to be unreasonably withheld or delayed.

10.2 Vitiating

Provided that the conditions of such insurance are not unreasonable and the Landlord has provided copies of the relevant insurance policies to the Tenant, the Tenant shall not use the Property or carry on any business at the Property or do or omit to do at the Property anything which may make void or voidable any policy for the insurance of the Property or the Shopping Mall.

10.3 Notice of damage

If the Property is destroyed or damaged due to any reason, the Tenant must give notice to the Landlord as soon as the destruction or damage comes to the notice of the Tenant.

10.4 Fire safety requirements

The Tenant must:

- (a) comply with all reasonable requirements of the Landlord about means of escape from the Property in case of fire or other emergency and about the provision and maintenance of fire detection equipment, fire alarm equipment and fire fighting equipment;
- (b) undertake and give the Landlord a copy of the Tenant's risk assessment for the Property within five Business Days of it being requested by the Landlord;
- (c) notify the Landlord of the responsible person for the Property; and
- (d) co-operate with the Landlord and all other relevant persons in complying with applicable fire and natural disaster safety regulations.

10.5 Suspension of reinstatement obligation

The Landlord is not obliged to reinstate the Property in accordance with clause 10.1(a) while prevented by a supervening event.

10.6 Supervening event

In clause 10.5 a supervening event means any of the following:

- (a) some defect in the site upon which reinstatement is to take place so that it could not be undertaken or could be undertaken only at a cost unacceptable to the Landlord;
- (b) inability of the Landlord to obtain access to the site to reinstate; or
- (c) prevention of reinstatement by any cause beyond the control of the Landlord.

10.7 Expropriation of the Shopping Mall and/or the Property

- (a) If any or all parts of the Shopping Mall and/or the Property (as the case may be), is subject to expropriation according to law and the expropriation adversely affects the Tenant's business to such an extent that the Tenant is unable to continue its operation in the Property, the Tenant may terminate this Lease by giving 30 days' prior written notice to the Landlord. The Landlord must return the Rent prepaid by the Tenant under this Lease to the Tenant on a pro rata basis according to the remaining term of the lease as at the date of the termination within 30 days from the date on which the Tenant terminates this Lease.
- (b) If any part of the Shopping Mall and/or the Property (as the case may be) is expropriated and the expropriation does not adversely affect the Tenant's business to such an extent that the Tenant is unable to continue its operation in the Property, the Tenant shall not terminate this Lease. This Lease shall remain in effect but the Landlord must return all of the prepayments and the Rent prepaid by the Tenant under this Lease to the Tenant on a pro rata basis based on the expropriated area of the Property and the remaining term of the Lease as at the year of the expropriation. The rental rate after the expropriation of the Shopping Mall and/or the Property (as the case may be) shall decrease according to the remaining area of the Property.

11. TERMINATION

11.1 Termination and Re-entry by the Landlord

If an Event of Default occurs in relation to the Tenant then notwithstanding the waiver of any previous right of termination or re-entry the Landlord may re-enter the Property (or any part of it) or give notice to the Tenant at which point this Lease will terminate and the Term will cease but without prejudice to any rights or remedies which may then have accrued to the Landlord against the Tenant in respect of any antecedent breach of any of the covenants or obligations of the Tenant in this Lease (including the breach in respect of which termination occurs).

11.2 Termination by the Tenant

- (a) If an Event of Default occurs in relation to the Landlord; or
- (b) the Tenant terminates this Lease pursuant to clause 10.1(b) or clause 10.7(a),

then notwithstanding the waiver of any previous right of termination the Tenant may give notice to the Landlord at which point this Lease will terminate and the Term will cease but without prejudice

to any rights or remedies which may then have accrued to the Tenant against the Landlord in respect of any antecedent breach of any of the covenants or obligations of the Landlord in this Lease (including the breach in respect of which termination occurs).

11.3 Event of Default

In this clause an Event of Default occurs in relation to a party (the Defaulting Party) if:

- (a) any amount payable by the Defaulting Party under this Lease is not paid when payable and remains unpaid for 25 Business Days after becoming payable (whether formally demanded or not); or
- (b) a breach by the Defaulting Party of any of the covenants by or obligations of Defaulting Party in this Lease which if capable of remedy has not been remedied within a reasonable time as specified in a written notice from the other party specifying the breach and requiring its remedy; or
- (c) the Defaulting Party being subject in Thailand to any form of bankruptcy, liquidation, receivership, business rehabilitation, administration, arrangement or scheme with creditors, moratorium, or interim or provisional supervision by the court or court appointee, whether in or out of court.

11.4 Cancellation of Registration

The parties agree to proceed for registration of the cancellation of the lease registration at the relevant land office within ten Business Days after the expiry or termination of this Lease for any reason.

12. GENERAL

12.1 Interest and powers of recovery

Any Rent or other sum payable under this Lease which is not paid on the day on which it is due will bear interest from that day until the date of payment at the Default Interest Rate. Every amount payable under this Lease is reserved as rent and is recoverable as rent in arrear.

12.2 Interest on breach

Without prejudice to clause 12.1, if:

- (a) there is any breach by the Tenant of its obligations under this Lease; and
- (b) the Landlord serves notice on the Tenant that by reason of that breach the Landlord will not for the time being accept any sums (including the Rent) payable by the Tenant under this Lease,

the Tenant must pay to the Landlord on demand interest at the Default Interest Rate on the sums due to the Landlord under this Lease, in respect of the period from the date of service of the notice, or from the date when the particular sum fell due (whichever is the later), until whichever is the earlier of the date of the acceptance by the Landlord of the sum due and the date on which the breach is remedied.

12.3 Whole agreement

This Lease contains the whole agreement between the parties relating to the transaction contemplated by this Lease and supersedes all previous agreements between the parties relating to the transaction.

12.4 Representations

The Tenant acknowledges that in agreeing to enter into this Lease the Tenant has not relied on any representation, warranty, collateral contract or other assurance made by or on behalf of the Landlord before the execution of this Lease. The Tenant waives all rights and remedies which, but for this clause, might otherwise be available to it in respect of any such representation, warranty, collateral contract or other assurance, but nothing in this clause limits or excludes any liability for fraud.

12.5 Rights of entry

All rights of entry exercisable by the Landlord extend to include (without limitation) its employees, agents, surveyors, contractors and licensees with or without plant, equipment, appliances and materials.

12.6 Interpretation of covenants

Any covenant by the Tenant not to do or omit to do anything must be construed as though the covenant were in addition a covenant not to permit or suffer that thing to be done or omitted to be done.

12.7 Tenant's possessions

If after the Tenant has vacated the Property at the End of the Term any of the Tenant's possessions remain on the Property and the Tenant fails to remove them within 20 Business Days after being requested to do so by the Landlord then:

- (a) the Landlord may dispose of the possessions as agent for the Tenant;
- (b) (if disposal is by sale) then, subject to clause 12.7(c), the Landlord must hold the proceeds of sale after deducting the costs and expenses of removal, storage and sale incurred by it to the order of the Tenant;
- (c) if the Tenant fails to claim the proceeds of sale within 60 Business Days of the date of the sale, the Landlord may keep them;
- (d) the Tenant indemnifies the Landlord against:
 - (i) any liability incurred by the Landlord to any third party whose possessions have been sold by the Landlord in the mistaken belief (which must be presumed) that the possessions belonged to the Tenant;
 - (ii) any damage caused to the Property by the possessions; and
 - (iii) all loss, damage, actions, proceedings, claims, demands, costs, damages and expenses incurred or suffered by or brought or awarded against the Landlord as a result of the presence of the possessions on the Property after the Tenant has left it at the End of the Term.

12.8 Other land

Except as expressly stated, nothing contained in or implied by this Lease:

- (a) imposes or is deemed to impose any restriction on the use of any land or buildings not comprised in this Lease; or
- (b) gives the Tenant:
 - (i) the benefit of or the right to enforce or to have enforced or to prevent the release or modification of any covenant, lease, condition or stipulation entered into by any purchaser or tenant from the Landlord in respect of any property not comprised in this Lease; or
 - (ii) the right to prevent or restrict in any way the development of any land not comprised in this Lease; or
- (c) releases the Tenant from the covenants by the Tenant in this Lease notwithstanding that the Landlord has waived or released temporarily or permanently, revocably or irrevocably or in any other way a similar covenant or similar covenants affecting any property not comprised in this Lease.

13. APPOINTMENT OF THE MANAGEMENT COMPANY

- 13.1 Subject to clause 13.4, the Landlord shall be entitled to empower any person to act as its agent for the purpose of exercising its rights and powers under this Lease and the Tenant shall comply with all instructions or notices given by such agent as if such notices or instructions are given by the Landlord.
- 13.2 Subject to clause 13.4, the Landlord shall be entitled to entrust a property management company of good standing and repute to carry out the overall management of the Shopping Mall and/or to perform the obligations of the Landlord under this Lease. the Tenant shall have no right to object to the appointment of the Management Company. The Tenant shall use its best endeavours to fully co-operate with the Management Company in the performance of its duties.
- 13.3 Unless otherwise subsequently notified by the Landlord, the Management Company is hereby appointed and constituted as an agent of the Landlord with full power and authority to demand and receive the Rent and other payments payable by the Tenant under this Lease.
- 13.4 The Tenant shall have no right to object to the appointment of the Management Company provided that the appointment of a supermarket retailer, convenience store operator or hypermarket operator or an associate, affiliate or nominee thereof other than the Tenant or a Group Company of the Tenant shall require the prior written consent of the Tenant.

14. RENEWAL

14.1 Renewal

- (a) Subject to the remainder of this subclause 14.1 and the provisions of Schedule 5 (if applicable), this Lease shall be renewed for a further ten years at the End of the Term (such period being the **First Extended Term**) and for a further ten years at the end of the First Extended Term (such period being the **Second Extended Term**) on the same terms as set out herein (other than Rent) and on the following basis:

- (i) subject to subclause 14.1(b) the Rent payable during the First Extended Term shall be as set out in Schedule 3 and the Rent payable during the Second Extended Term shall be as set out in Schedule 4;
 - (ii) this Lease shall not be renewed more than twice; and
 - (iii) the aggregate of the Initial Term, the First Extended Term and the Second Extended Term shall not exceed the term of the Head Lease (including its renewal).
- (b) If the Landlord or the Tenant gives notice to the other at least six months prior to the End of the relevant Term that, based on an independent valuation, the Landlord or the Tenant (as applicable) believes the Rent is no longer substantially in line with the market for similar premises in similar locations then the parties shall negotiate in good faith to agree the rent for the First Extended Term or Second Extended Term (as applicable) and all other terms of this Lease shall apply to the renewal of this Lease for such Term. If the parties have not agreed in writing the Rent for the relevant Term three months prior to the start of the that Term then the provisions of Schedule 5 shall apply.
- (c) Notwithstanding subclauses 14.1(a) and 14.1(b) or the provisions of Schedule 5, the Landlord and the Tenant may at any time prior to the commencement of the relevant Term agree in writing the Rent to be payable for the that Term.

14.2 Registration following renewal

Clause 6.2 shall apply to any renewal of this Lease under this clause 14.

15. MISCELLANEOUS

15.1 Severance

To the extent that any provision of this Lease is rendered void that provision must be severed from the remainder of this Lease which remains in full force and effect. In this clause provision includes a clause, a subclause or a schedule or any part of any of them.

15.2 Notices in writing

Every notice, consent, approval or direction given under this Lease must be in writing.

15.3 Exclusion of third party rights

A person who is not a party to this Lease may not enforce any of its terms.

15.4 Notices

- (a) Any notice or other communication to be given under this Lease must be in writing (which includes fax, but not any other form of electronic communication) and may be delivered or sent by post or fax to the party to be served at its address as follows:

to the Landlord at:

11 Q House Sathorn Building, M. G
and 10th floors, South Sathorn
Road, Sathorn, Bangkok 10120,
Thailand
Fax: 02 679 1824

to the Tenant at:

629/1 Moo.10 Nawamintr Rd., Klongkoom,
Buengkoom Bangkok 10230, Thailand
Fax: 02 797 9816

Marked for the attention of: The
Chief Executive Officer of KTAM,

marked for the attention of: Vorapon Techa-
akrakul, Head of Property Management,

with a copy to:

629/1 Moo.10 Nawamintr Rd., Klongkoom,
Buengkoom, Bangkok 10230, Thailand
Fax: 02 797 9812

marked for the attention of: Anusara
Chokvanitphong, Legal Director,

or at such other address or fax number as it may have notified to the other party in accordance with this clause. Any notice or other document sent by post shall be sent by prepaid registered post.

- (b) Any notice or other formal communication shall be deemed to have been given:
- (i) if delivered, at the time of delivery; or
 - (ii) if posted, at 10.00 a.m. on the second Business Day after it was put into post; or
 - (iii) if sent by fax, on the date of transmission, if transmitted before 3.00 p.m. on any Business Day, and in any other case on the Business Day following the date of transmission; or
- (c) In proving service of a notice or other formal communication, it shall be sufficient to prove that delivery was made or that the envelope containing the communication was properly addressed and posted by prepaid registered post or that the fax was properly addressed and transmitted, as the case may be.

16. GOVERNING LAW AND JURISDICTION

16.1 Governing law

This Lease (including subclause 16.2 (Arbitration) and any non-contractual obligations arising out of or in connection with it) shall be governed by and construed in accordance with the laws of Thailand.

16.2 Arbitration

- (a) Any dispute, claim, difference or controversy arising out of, relating to or having any connection with this Lease, including any dispute as to its existence, validity, interpretation, performance, breach or termination or the consequences of its nullity and any dispute relating to any non-contractual obligations arising out of or in connection with it (for the purpose of this subclause 16.2, a Dispute), shall be referred to and finally resolved by arbitration under the Arbitration Rules of the Thai Arbitration Institute, Office of the Judiciary applicable at the time of submission of the dispute to arbitration (the Rules) and the conduct of the arbitration thereof shall be under the auspices of the Thai Arbitration Institute.
- (b) The Rules are incorporated by reference into this subclause and capitalised terms used in this subclause 16.2 which are not otherwise defined in this Lease have the meaning given to them in the Rules.

- (c) The number of arbitrators shall be three and the Arbitral Tribunal shall be appointed in accordance with the Rules.
- (d) The seat, or legal place of arbitration, shall be Bangkok, Thailand.
- (e) The language used in the arbitral proceedings shall be Thai.
- (f) Service of any Statement of Claim shall be made in accordance with subclause 15.4 (Notices) to the extent permitted by applicable law.
- (g) The Arbitral Tribunal shall have the power to rule on its own jurisdiction, including any objections with respect to the existence, validity, or effectiveness of the arbitration agreement. The Arbitral Tribunal may make such ruling in a preliminary decision on jurisdiction or in an award on the merits, as it considers appropriate in the circumstances.
- (h) Default by any party shall not prevent the Arbitral Tribunal from proceeding to render an award.
- (i) Any award of the Arbitral Tribunal shall be final and binding on the parties. The parties undertake to carry out any award without delay and shall be deemed to have waived their right to any form of recourse insofar as such waiver can validly be made. Enforcement of any award may be sought in any court of competent jurisdiction.
- (j) The existence and content of the arbitral proceedings and any rulings or award shall be kept confidential by the parties and members of the Arbitral Tribunal except:
 - (i) to the extent that disclosure may be required of a party to fulfil a legal duty, protect or pursue a legal right, or enforce or challenge an award in *bona fide* legal proceedings before a state court or other judicial authority;
 - (ii) with the consent of all parties;
 - (iii) where needed for the preparation or presentation of a claim or defence in this arbitration;
 - (iv) where such information is already in the public domain other than as a result of a breach of this clause; or
 - (v) by order of the Arbitral Tribunal upon application of a party.

IN WITNESS of which this Lease has been signed by the parties (or their duly authorised representatives) on the date stated at the beginning of this Lease.

SCHEDULE 1
THE PROPERTY

	Details of the Property	Lease area (sq.m.)
1.	Hypermarket	8,447
2.	Food Court	969
3.	Back Offices	497
4.	Maintenance Area	489
5.	Warehouse	3,363

PLAN

Back Offices 497 square metre
Maintenance Area 489 square metre
Warehouse 3,363 square metre

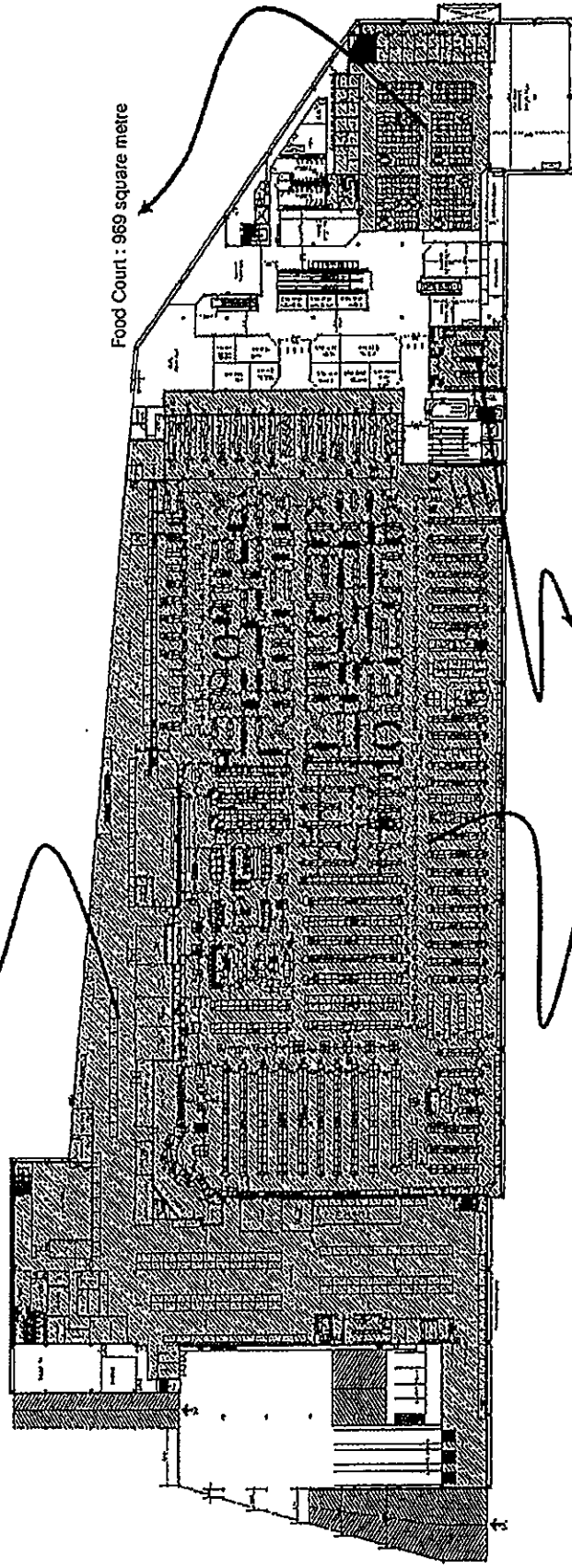

Food Court : 969 square metre

Hypermarket: 8,447 square metre

First Floor

SCHEDULE 2

RENT PAYMENTS FOR THE INITIAL TERM

Year of Initial Term	in respect of Hypermarket, Maintenance Area, Back Offices and Warehouse (w)	in respect of Food Court (y)	Rent per month (w+y)
1.	1,288,590	117,289	1,405,879
2.	1,288,590	117,289	1,405,879
3.	1,288,590	117,289	1,405,879
4.	1,417,449	129,018	1,546,467
5.	1,417,449	129,018	1,546,467
6.	1,417,449	129,018	1,546,467
7.	1,559,194	141,920	1,701,114
8.	1,559,194	141,920	1,701,114
9.	1,559,194	141,920	1,701,114
10.	1,715,113	156,112	1,871,225

SCHEDULE 3

RENT PAYMENTS FOR THE FIRST EXTENDED TERM

Year of First Extended Term	in respect Hypermarket, Maintenance Area, Back Offices and Warehouse (w)	in respect of Food Court (y)	Rent per month (w+y)
1.	1,715,113	156,112	1,871,225
2.	1,715,113	156,112	1,871,225
3.	1,886,624	171,723	2,058,347
4.	1,886,624	171,723	2,058,347
5.	1,886,624	171,723	2,058,347
6.	2,075,287	188,895	2,264,182
7.	2,075,287	188,895	2,264,182
8.	2,075,287	188,895	2,264,182
9.	2,282,816	207,785	2,490,601
10.	2,282,816	207,785	2,490,601

SCHEDULE 4

RENT PAYMENTS FOR THE SECOND EXTENDED TERM

Year of Second Extended Term	in respect of Hypermarket, Maintenance Area, Back Offices and Warehouse (w)	in respect of Food Court (y)	Rent per month (w+y)
1.	2,282,816	207,785	2,490,601
2.	2,511,097	228,563	2,739,660
3.	2,511,097	228,563	2,739,660
4.	2,511,097	228,563	2,739,660
5.	2,762,207	251,420	3,013,627
6.	2,762,207	251,420	3,013,627
7.	2,762,207	251,420	3,013,627
8.	3,038,427	276,562	3,314,989
9.	3,038,427	276,562	3,314,989
10.	3,038,427	276,562	3,314,989

SCHEDULE 5

RENT REVIEW BY EXPERT

(1) Rent determination – method

The revised Rent for the First Extended Term or the Second Extended Term shall be determined not later than the end of the preceding Term by an independent valuer (acting as an expert and not as an arbitrator) of recognised standing and having experience in letting and valuing property of a like kind and character to the Property. The valuer shall determine the yearly rent for the first year of the relevant Term in accordance with this Schedule 5. The Rent for the relevant Term shall increase by ten percent in years four, seven and ten of the that Term.

(2) Nomination

In the absence of agreement as to the identity of the valuer within 10 Business Days of the provisions of this Schedule 5 applying pursuant to clause 14.1(b), the independent valuer shall be nominated by the Thai Valuers Association and shall be from an internationally recognised firm of property consultants having at least 10 years experience in Thailand of letting and valuing property of a like kind and character to the Property.

(3) Rent review – amount

The revised Rent to be determined by the valuer will be such as he decides is the yearly rent at which the Property might reasonably be expected to be let at the start of the relevant Term:

- (a) after the expiry of a rent-free period or a concessionary rent period given for fitting-out purposes only of such length and the giving of such other inducements (including, without limitation, any rental concession, capital payment or contribution to fitting out costs) given for fitting-out purposes only as in either case would be negotiated in the open market between a willing landlord and a willing tenant so that the yearly rent is that payable after the expiry of any such rent-free period or concessionary rent period and after the giving of any such inducement; and
- (b) on the assumptions set out in paragraph (4) but disregarding the matters set out in paragraph (5).

(4) Assumptions

The assumptions are that at the beginning of the relevant Term:

- (a) the Property:
 - (i) is available to let on the open market by a willing landlord to a willing tenant by one lease without a premium from either party but subject to a 25 per cent. discount as the anchor tenancy of the Shopping Mall and with vacant possession for a term equal to the relevant Term and commencing on the beginning of the relevant Term with the rent payable from then;
 - (ii) is to be let as a whole on a lease which is to contain the same terms as this Lease (other than the amount of the rent referred to in clause 4);

- (iii) is fit and available for immediate occupation and use and is fitted out for the incoming tenant's immediate use as authorised by this Lease in accordance with the incoming tenant's requirements; and
- (iv) may be used only as a hypermarket;
- (b) all the covenants in this Lease by the Landlord and the Tenant have been performed and observed; and
- (c) no work has been carried out to the Property which has diminished the rental value and in case the Property has been destroyed or damaged it has been fully restored.

(5) Disregards

The matters to be disregarded are:

- (a) any effect on rent of the fact that the Tenant, its Sub-lessees or Third-Party Users or their respective predecessors in title have been in occupation of the Property;
- (b) any goodwill attached to the Property by reason of the carrying on at it of the business of the Tenant, its Sub-lessees or Third-Party Users or their predecessors in title in their respective businesses; and
- (c) any increase in rental value of the Property attributable to the existence at the beginning of the relevant Term of any voluntary improvement to the Property carried out by the Tenant, its Sub-lessees or Third-Party Users or their respective predecessors in title during the Term or during any earlier period of occupation arising out of an agreement to grant the Term.

In this clause a voluntary improvement is one carried out with the consent of the Landlord (where required) but not under an obligation to the Landlord or its predecessors in title.

(6) Valuer

In the case of determination by a valuer:

- (d) the fees and expenses of the valuer including the cost of his appointment must be borne as he decides or in the absence of any decision equally by the Landlord and the Tenant who must otherwise each bear their own costs;
- (e) the valuer must afford the Landlord and the Tenant an opportunity to make representations to him; and
- (f) if the valuer dies, delays or becomes unwilling or incapable of acting the Thai Valuers Association shall discharge the valuer and appoint another in his place in accordance with paragraph (2).

(7) Agreement of revised Rent

When the revised yearly rent for the first year of the relevant Term has been ascertained by the valuer and notice given to the Landlord and the Tenant of such yearly rent the parties shall negotiate in good faith to agree upon the Rent for the relevant Term. If the Rent for the relevant Term is agreed the Landlord and the Tenant shall sign a memoranda of the Rent and this Lease shall be renewed on the same terms subject to the revised Rent. Unless otherwise agreed in writing by the parties, if the Landlord and the Tenant do not agree in writing the Rent for the First Extended Term

or the Second Extended Term (as applicable) prior to the commencement of the relevant Term this Lease will terminate at the end of the preceding Term.

(8) Costs

If either the Landlord or the Tenant fails to pay the relevant part of the fees and expenses of the valuer under paragraph (6) within 15 Business Days of their being demanded by the valuer the other may pay them and the amount so paid must be repaid on demand by the party chargeable and recoverable from that party as a debt due. If the valuer requires payment of his fees and expenses before releasing his determination, either the Landlord or the Tenant may pay them and recover the other's share of them from the other.

SIGNATORIES

SIGNED for and on behalf of
EK-CHAI DISTRIBUTION
SYSTEM CO., LTD.

acting by its attorney:
CARL ROGBERG

Carl Rogberg

in the presence of:

Witness's signature: CB

Name: C. BURKETT

Address: 2C D'ARJ SUKHUMVIT SOI 20
BANGKOK

SIGNED for and on behalf of
TESCO LOTUS RETAIL
GROWTH FREEHOLD AND
LEASEHOLD PROPERTY
FUND

by Krung Thai Asset Management
Public Company Limited as
Management Company acting by
its attorneys:

MR. S. BOONNAMSIRI and
MR. C. HANAATANAKOOL



[Signature]
[Signature]

in the presence of:

Witness's signature: Tris

Name: ไตรศร น้อยถนอม

บมจ.หลักทรัพย์จัดการกองทุน ไทยพาณิชย์ จำกัด
11 ชั้น 3 - 4 ถนนสุขุมวิท และ 10
0 - 4 ชั้น 7 อาคารเกษม รัชดาภิเษก
กรุงเทพมหานคร 10120

Address:

in the presence of:

Witness's signature: As above

Name:

Address:

EXECUTION VERSION

Part 1 of Service Agreement

SERVICE AGREEMENT

THIS AGREEMENT IS made on 13 March 2012.

Between:

- (1) Tesco Lotus Retail Growth Freehold And Leasehold Property Fund a property fund established under the laws of Thailand managed by Krung Thai Asset Management Public Company Limited whose registered office is at 11 Q. House Sathorn Building, M, G and 10th Floors, South Sathorn Road, Tung Mahamek, Sathorn, Bangkok 10120, Thailand (the Landlord); and
- (2) Ek-Chai Distribution System Co., Ltd., a private limited company incorporated under the laws of Thailand with registration number 0105539010051 and having its head office at 629/1 Moo.10 Nawamintr Rd., Klongkoom, Buengkoom Bangkok 10230, Thailand (the Customer).

Whereas:

- (1) The Landlord has entered into a sale and purchase agreement on or about the date hereof (the SPA) relating to the shopping mall located at 829 Pracharaj 2 Road, Bangsue Sub-district, Bangsue District, Bangkok (the Shopping Mall) pursuant to which the Landlord will, subject to completion under the SPA, purchase the Shopping Mall from the Customer.
- (2) Subject to completion under the SPA, the Customer will lease a space (the Leased Space) within the Shopping Mall pursuant to a lease agreement between the Landlord and the Customer (as tenant) dated on or about the date hereof (the Lease Agreement).
- (3) The Landlord will arrange for services and equipment to be provided in the Leased Space and in the surrounding areas of the Shopping Mall to be used by the Customer and other retail shops which engage in business in the Shopping Mall.
- (4) The Customer as property manager (the Property Manager) under a property management agreement entered into between the Landlord and the Property Manager on or about the date hereof, has, subject to completion under the SPA, been appointed and constituted as an agent of the Landlord with full power and authority to provide services on behalf of the Landlord to tenants of the Shopping Mall and demand and receive payments for such services

The parties agree as follows:

1. Agreement

This Agreement shall have effect from date of completion of the SPA.

The Landlord agrees to provide services to the Customer and the Customer agrees to accept services to be provided by the Landlord according to terms and conditions of this Agreement.

The Property Manager is hereby appointed and constituted as an agent of the Landlord with full power and authority to provide the Services and demand and receive payments payable by the Customer under this Agreement. The Landlord may revoke such appointment and appoint another property manager upon notice in writing to the Customer.

2. Agreement documentations

- 2.1 The parties agree that the following documents shall be deemed integral parts of this Agreement and reference to this Agreement shall be construed accordingly:

- (1) Service Agreement (this Part 1)
- (2) Terms and Conditions of Service Agreement (Part 2)
- (3) Scope of Services (Part 3)
- (4) Service Fee (Part 4)

2.2 In case that there is any conflict in the terms of this Part 1 and any of the documents referred to in (2) to (4) above, the terms of this Part 1 shall prevail.

2.3 In case that there is no specific provision regarding the obligation of the parties, the applicable terms of the Lease Agreement (if any) shall be applied.

3. Assignment

The Landlord may at any time assign or transfer (including by way of novation) any rights or obligations under this Agreement to any entity appointed by the Landlord as property manager in respect of the Shopping Mall.

4. Entire Agreement

4.1 This Agreement and the documents referred to in it contain the whole agreement between the parties relating to the transactions contemplated by this Agreement and supersede all previous agreements between the parties relating to these transactions and the provision of services.

4.2 Each party:

- (a) acknowledges that, in agreeing to enter into this Agreement, it has not relied on any express or implied representation, warranty, collateral contract or other assurance made by or on behalf of any other party at any time before the signature of this Agreement; and
- (b) waives all rights and remedies which, but for this subclause 4.2, might otherwise be available to it in respect of any such express or implied representation, warranty, collateral contract or other assurance.

4.3 Nothing in the preceding subclause limits or excludes any liability for fraud.

5. Severability

The provisions contained in each clause and subclause of this Agreement shall be enforceable independently of each of the others and their validity shall not be affected if any of the others are invalid. If any of those provisions is void but would be valid if some part of the provision were deleted, the provision in question shall apply with such modification as may be necessary to make it valid.

6. Payments

Unless otherwise agreed in the case of a given payment, each payment to be made under this Agreement shall be made within seven days of receipt by the Customer of an invoice from the Property Manager or Landlord and shall be made in Thai Baht in the method specified in the relevant invoice.

7. Notices

7.1 Any notice or other communication to be given under this Agreement must be in writing which includes fax, but not any other form of electronic communication) and may be delivered or sent by post or fax to the party to be served at its address as follows:

to the Landlord at:

c/o Property Manager
11 Q, House Sathorn Building, M, G and
10th Floors, South Sathorn Road, Sathorn,
Bangkok 10120, Thailand
Fax: 02 679 1824
Marked for the attention of: The Chief
Executive Officer of KTAM,

to the Customer at:

629/1 Moo.10 Nawamintr Rd., Klongkoom,
Buengkoom Bangkok 10230, Thailand

Fax: 02 797 9816
marked for the attention of: Vorapon Techa-
akrakul, Head of Property Management,

With a copy to:

629/1 Moo.10 Nawamintr Rd., Klongkoom,
Buengkoom Bangkok 10230, Thailand
Fax: 02 797 9812
marked for the attention of: Anusara
Chokvanitphong, Legal Director,

or at such other address or fax number as it may have notified to the other party in accordance with this clause. Any notice or other document sent by post shall be sent by prepaid registered post or by prepaid airmail (if elsewhere).

- 7.2 Any notice or other formal communication shall be deemed to have been given:
- (a) if delivered, at the time of delivery; or
 - (b) if posted, at 10.00 a.m. on the second business day after it was put into post; or
 - (c) if sent by fax, on the date of transmission, if transmitted before 3.00 p.m. on any business day, and in any other case on the business day following the date of transmission; or
- 7.3 In proving service of a notice or other formal communication, it shall be sufficient to prove that delivery was made or that the envelope containing the communication was properly addressed and posted by prepaid registered post or that the fax was properly addressed and transmitted, as the case may be.

8. Counterparts

This Agreement may be executed in any number of counterparts, all of which, taken together, shall constitute one and the same agreement, and any party (including any duly authorised representative of a party) may enter into this Agreement by executing a counterpart. Facsimile signatures shall be valid and binding provided the original signatures are delivered to the other party immediately after the execution.

9. General

- 9.1 Nothing in this Agreement shall be deemed to constitute a partnership between any of the parties nor constitute any party the agent of any other party for any purpose.
- 9.2 The rights of each party under this Agreement:
- (a) may be exercised as often as necessary;
 - (b) unless otherwise expressly provided in this Agreement, are cumulative and not exclusive of rights and remedies provided by law; and

(c) may be waived only in writing and specifically.

9.3 Delay in exercising or non-exercise of any such right is not a waiver of that right.

9.4 A waiver (whether express or implied) by one of the parties of any of the provisions of this Agreement or of any breach of or default by the other party in performing any of those provisions shall not constitute a continuing waiver and that waiver shall not prevent the waiving party from subsequently enforcing any of the provisions of this Agreement not waived or from acting on any subsequent breach of or default by the other party under any of the provisions of this Agreement.

10. Force Majeure

10.1 None of the parties shall be liable to any other for any delay or non performance of its obligations under this Agreement arising from Force Majeure (as defined in the Lease Agreement).

10.2 Subject to the party so delaying promptly notifying the other party in writing of the cause and the likely duration of the delay and provided that the party shall use reasonable endeavours to limit the effect of such event on the other party, the performance of the delaying party's obligations, to the extent affected by the delay, shall be suspended during the period that the cause persists.

11. Term of Services

The term of the Services in relation to the Leased Space is ten years or until termination or expiration of the Lease Agreement whichever in the earlier.

12. Governing Law

This Agreement (including clause 13 (Arbitration) and any non-contractual obligations arising out of or in connection with it) shall be governed by and construed in accordance with the laws of Thailand.

13. Arbitration

13.1 Any dispute, claim, difference or controversy arising out of, relating to or having any connection with this Agreement, including any dispute as to its existence, validity, interpretation, performance, breach or termination or the consequences of its nullity and any dispute relating to any non-contractual obligations arising out of or in connection with it (for the purpose of this clause 13, a Dispute), shall be referred to and finally resolved by arbitration under the Arbitration Rules of the Thai Arbitration Institute, Office of the Judiciary applicable at the time of submission of the dispute to arbitration (the Rules) and the conduct of the arbitration thereof shall be under the auspices of the Thai Arbitration Institute.

13.2 The Rules are incorporated by reference into this subclause and capitalised terms used in this clause 11 which are not otherwise defined in this Lease have the meaning given to them in the Rules.

13.3 The number of arbitrators shall be three and the Arbitral Tribunal shall be appointed in accordance with the Rules.

13.4 The seat, or legal place of arbitration, shall be Bangkok, Thailand.

13.5 The language used in the arbitral proceedings shall be Thai

13.6 Service of any Statement of Claim shall be made in accordance with clause 7 (Notices) to the extent permitted by applicable law.

- 13.7 The Arbitral Tribunal shall have the power to rule on its own jurisdiction, including any objections with respect to the existence, validity, or effectiveness of the arbitration agreement. The Arbitral Tribunal may make such ruling in a preliminary decision on jurisdiction or in an award on the merits, as it considers appropriate in the circumstances.
- 13.8 Default by any party shall not prevent the Arbitral Tribunal from proceeding to render an award.
- 13.9 Any award of the Arbitral Tribunal shall be final and binding on the parties. The parties undertake to carry out any award without delay and shall be deemed to have waived their right to any form of recourse insofar as such waiver can validly be made. Enforcement of any award may be sought in any court of competent jurisdiction.
- 13.10 The existence and content of the arbitral proceedings and any rulings or award shall be kept confidential by the parties and members of the Arbitral Tribunal except:
- (a) to the extent that disclosure may be required of a party to fulfil a legal duty, protect or pursue a legal right, or enforce or challenge an award in bona fide legal proceedings before a state court or other judicial authority;
 - (b) with the consent of all parties;
 - (c) where needed for the preparation or presentation of a claim or defence in this arbitration;
 - (d) where such information is already in the public domain other than as a result of a breach of this clause; or
 - (e) by order of the Arbitral Tribunal upon application of a party.

IN WITNESS WHEREOF, the parties have executed this Agreement in the presence of witnesses at the place and dated stated above.

SIGNED for and on behalf of
EK-CHAI DISTRIBUTION
SYSTEM CO., LTD.
acting by its attorney:
CARL ROGBERG

Carl Rogberg

in the presence of:

Witness's signature: C. Burkett

Name: C. BURKETT

Address: 2C DRAJ, SUKUMVIT SOI 20
BANGKOK

SIGNED for and on behalf of
TESCO LOTUS RETAIL
GROWTH FREEHOLD AND
LEASEHOLD PROPERTY
FUND
by Krung Thai Asset Management
Public Company Limited as
Management Company acting by
its attorneys:

MR. S. BOONAMSIRI and
MS. C. HANRATANAKOOL

in the presence of:

[Signature] [Signature]
Witness's signature: [Signature]

Name: นายสุวิทย์ นิมิตต์เตน
Address: บมจ. หลักทรัพย์จัดการกองทุนเกษียณ
11 อาคารสีหราชภัฏสารภี ชั้น เอ็ม 4 และ 10
ถนนสีหราชภัฏ แขวงทุ่งนาเกลือ เขตสาทร
กรุงเทพมหานคร 10120

X.....

in the presence of:

Witness's signature: As above

Name:

Address:

TERMS AND CONDITIONS

Part 2 forms an integral part of the Services Agreement between Tesco Lotus Retail Growth Freehold And Leasehold Property Fund and Ek-Chai Distribution System Co., Ltd dated 23 March 2012.

1. Definitions

Unless otherwise specifically defined in any part of this Agreement, the following terms and expressions shall have the meanings as set out as follows:

Common Areas means any area and utilities within the Shopping Mall provided for the common use by the Landlord and the Customer, including their customers, suppliers or other people dealing business with them.

General Services means any services stated in Part 3 of this Agreement which the Landlord must provide to the Customer.

Leased Space means a leased area as specified in the Lease Agreement as mentioned in Recital clause, Part I of this Agreement.

Maintenance Fee shall have the meaning set out in Part 4.

Service Fee means a sum of money that the Customer must pay to the Landlord in consideration for the Services, General Services and/or Special Services provided by the Landlord to the Customer at the rates and within the period specified in this Agreement.

Services means any acts which the Landlord must do to perform its obligations under this Agreement on a reciprocal basis for the direct or indirect convenience, comfort and benefits of the Customer.

Shopping Mall means the building, place and surrounding area as mentioned in Recital clause, Part I of this Agreement.

Special Services means any services which this Agreement states that the Landlord must specifically provide to the Customer.

Specific Payment means any expenses such as telephone charges, cleaning and/or maintenance or repair service expenses, including the cost of spare parts of any Special Equipment as specifically specified in this Agreement that the Customer must pay to the Landlord, any relevant private entities, government agencies or state enterprises.

Special Equipment means any equipment provided by the Landlord, which forms a part of the Services to be specifically provided to the Customer at the Leased Space.

Common Amenities and Services means any amenities and services, e.g. escalators, moving walkways, security guard services, air-conditioning system and/or internal traffic control system provided for the common use by the tenants of the Shopping Mall (including the Customer) and their personnel, customers, suppliers and any persons doing business with them.

2. Services

To provide the Services, the General Services and the Special Services, the Landlord shall observe and follow the standard rules and procedures as currently applied to its own business at the Shopping Mall and in relation to the Common Areas by using the appropriate materials, things, equipment, tools, spare parts and/or manpower in the form and capacity currently applied to the Shopping Mall.

If the Landlord provides Special Equipment (e.g. the telephone and telecommunications systems) or other things to the Customer, the Landlord must ensure that the features and/or specifications of those tools and devices are compatible with its current systems used with the Shopping Mall, the Common Areas or the Common Amenities and Services so far as practicable.

Unless otherwise exempted under any clause of this Agreement, if the Landlord provides or installs any equipment stated in the above paragraph, the Customer agrees to pay the materials, equipment, tools, labour fee and other necessary charges to the Landlord on an actual cost basis.

3. Use of Services

The Customer agrees to use the Services, the General Services and the Special Services under this Agreement on a saving, peaceful and tidy basis with environmental awareness of public health, public order, culture and traditions and good morals of the people. The Customer must not do any act which may (i) cause losses or damage to the Leased Space, the Shopping Mall and the Common Areas or the Common Amenities and Services; or (ii) cause or result in a nuisance, annoyance or disturbance to the other tenants of the Shopping Mall, their customers, personnel and other people at the Shopping Mall and in relation to the Common Areas or the Common Amenities and Services. The Customer must strictly comply with all applicable rules and regulations notified by the Landlord at the Shopping Mall at all times.

If the Customer needs to use any tools, equipment, machinery, devices, furniture, appliances, hazardous substances and flammable substances in the operation of its business, it must ensure that the features and specifications of those tools and devices are appropriate and compatible with various systems and the architectural and interior designs of the Shopping Mall. The Customer is also responsible for applying for and maintaining, at its sole expense, all necessary licences, permits and authorisations for the operation of its business or other purposes as required by all applicable laws, rules, notifications and regulations of any relevant government agencies and state enterprises.

Before installing any tools, equipment, machinery, devices and appliances for the loading, storage, conveyance or use of the hazardous or flammable substances which are to be kept within the Leased Space or to be used with any tools or equipment, the Customer must give prior notice to the Landlord and provide the Landlord with the plans, designs, computation specifications, licences, permits and other supporting documents and technical information to prove to the complete satisfaction of the Landlord that the features and technical specifications of those tools, equipment, machinery, devices and appliances are appropriate and compatible with various systems and the architectural and interior designs of the Shopping Mall. Within 15 days after receiving notice and all supporting information mentioned above from the Customer, the Landlord must notify the Customer of the decision whether the proposed installation or use within the Leased Space is approved or not. In making such decision, the Landlord must exercise its fair and reasonable discretion, taking into account the concerns over the engineering, technical, architectural and interior design aspects.

The Customer agrees to control and ensure that its officials, employees, relatives and dependents strictly comply with this clause at all times.

If the Customer has the right to transfer its rights and obligations under the Lease Agreement, the parties agree that the Customer impliedly has the right to transfer its rights and obligations under this Agreement.

4. Payment of the Service Fee, Maintenance Fee and other expenses

As long as this Agreement remains effective, the Customer agrees to pay the Service Fee and the Maintenance Fee to the Landlord in accordance with the form and procedures and within the date and time specified in this Agreement.

If the Customer must pay a Specific Payment, it agrees to pay within the time specified by the Landlord in the relevant invoice or within the time specified in this Agreement, as the case may be.

If the Customer does not pay within the time specified in this clause, it agrees to pay interest on the overdue amount at the rate of 15 per cent. per annum calculated from the due date for which that amount becomes due until full payment of the overdue amount is made to the Landlord.

5. Taxation

The Landlord is solely responsible for all taxes, duties and levies relating to the operation of its own business.

The Customer is solely responsible for all taxes, duties and levies relating to the operation of its own business. It also agrees to pay all duties (duty stamps) assessable on or payable in relation to this Agreement, the Service Fee and the Specific Payment.

6. Liability for damage or losses

If any damage, injury or death is caused by a willful act or gross negligence of the Landlord or its officials or employees, the Landlord shall be liable for (and indemnify against) the damage to the Customer's property.

If any damage, injury or death is caused by a willful act or gross negligence of the Customer or its officials or employees, the Customer shall be liable for (and indemnify against) the damage to the Landlord's property and the injury or death of a third party (this includes an official or employee of the Landlord).

Except otherwise specified in this Agreement, no parties may claim from the other party, damages for indirect or consequential the loss including, but not limited to; loss of opportunity, loss of profit, accrual of interest on any loans used in the investment or as working capital or other similar finances.

7. Default and consequences

7.1 If the Customer does not satisfy the requirements regarding the "Use of Services" (clause 3 hereof), the Landlord may make a protest or warning to the Customer, suspend the Customer's use or enjoyment of all or any parts of the Services, or forbid any act done by the Customer which may breach, contravene or conflict with clause 3 of this Agreement. If the Landlord has taken such action in a belief in good faith that the Customer's non-compliance may materially affect the Shopping Mall, any users of the Shopping Mall or any neighboring buildings or residents (after analysing the circumstances and engineering or technical issues) and the Landlord or its authorised representative responsible for managing the Shopping Mall has made the warning or protest of potential danger, but the Customer continues to act against the warning, then the Landlord may terminate this Agreement without prior notice.

7.2 In addition to the Landlord's right to collect the default interest in case of the Customer's default on payment of the Service Fee or any amounts payable to the Landlord, if the Customer defaults on payment of the Service Fee or any amounts payable to the Landlord consecutively twice and the Landlord sends notice demanding payment at least once to the Customer, the Landlord may also immediately terminate this Agreement and seize the security deposit provided by the Customer to secure the performance of its obligations under this Agreement.

8. Cross default

If the Lease Agreement between the parties to this Agreement is terminated for any reason, this Agreement shall immediately and without notice terminate. Termination of this Agreement under this clause shall not prejudice each party's rights accrued under this Agreement on or before the termination hereof.

SCOPE OF SERVICES

Part 3 forms an integral part of the Services Agreement between Tesco Lotus Retail Growth Freehold And Leasehold Property Fund and Ek-Chai Distribution System Co., Ltd. dated 13 March 2012.

1. Common Amenities and Services

The Landlord shall provide the Common Amenities and Services (as defined herein) for use as the General Services. This include the following services listed in (1) to (9) below:

- (1) the general administration and management services relating to the Shopping Mall and the procurement of personnel to carry out the general administration and management services;
- (2) the areas available for the common use by the tenants of the Shopping Mall (including the Customer) and their personnel, customers and the public during the opening hours of the Shopping Mall;
- (3) electrical tools, equipment and machinery used to support the services stated in (1), including the lighting system within and outside the Shopping Mall;
- (4) the ventilation and air-conditioning system;
- (5) the cleaning and general maintenance services with respect to the nearby area and the common property, e.g. the halls, corridors, footpaths, the landscape, interior and exterior area of the Shopping Mall, including the water drainage system, the wastewater centralization and treatment and the Leased Space (except if this Agreement states that the cleaning of the Leased Space is one of the Special Services);
- (6) the availability and maintenance of public toilets and accessories;
- (7) the free parking lots available to automotives and other vehicles within the compound of the Shopping Mall (if the Shopping Mall is located in a department store owned by a third party, this includes the free parking lots made available by the department store). However, the permission to use the parking lots cannot be construed as the Landlord's undertaking to act as the depository of the others' property or to assume liabilities for any loss or damage to the automotives or other vehicles, their parts or any property located in or attached to those automotives or vehicles;
- (8) the general security services to safeguard the Shopping Mall and facilitate the internal traffic, the availability and maintenance of alarm system, fire prevention or extinguishing system and their equipment for use in the Shopping Mall as the Landlord deems appropriate, mainly taking into account the size of the Shopping Mall, the functionality of the systems and equipment and the applicable laws, rules and regulations; and
- (9) other services as the Landlord and the Customer may agree in writing on a case by case basis.

Part 4 of the Services Agreement

RATES AND CALCULATION OF SERVICE FEE

Part 4 forms an integral part of the Services Agreement between Tesco Lotus Retail Growth Freehold And Leasehold Property Fund and Ek-Chai Distribution System Co., Ltd. dated 13 March 2012.

1. Service Fee

The parties agree that the Service Fee in relation to the Leased Space shall be as set out below and is payable in advance on or prior to the 5th day of each calendar month. The first payment shall be calculated for a period commencing on the day following the date of completion of the sale and purchase agreement pursuant to which the Landlord purchases the Shopping Mall from the Customer and ending on the last day of such calendar month. If the Lease Agreement is renewed this Service Agreement shall also be renewed on the same terms for a matching period and the parties shall negotiate in good faith to agree the Service Fee for the period of such renewal provided that the Service Fee shall continue to be subject to a 10% increase every third year for the entire length of this Service Agreement starting in the fourth year (and then in the seventh year, tenth year, third year of any renewal, sixth year of any renewal, etc).

Year of Initial Term	in respect of Hypermarket, Maintenance Area, Back Offices and Warehouse (w)	in respect of Food Court (y)	Service Fee per month (w+y)
1.	1,932,885	175,934	2,108,819
2.	1,932,885	175,934	2,108,819
3.	1,932,885	175,934	2,108,819
4.	2,126,173	193,527	2,319,700
5.	2,126,173	193,527	2,319,700
6.	2,126,173	193,527	2,319,700
7.	2,338,791	212,880	2,551,671
8.	2,338,791	212,880	2,551,671
9.	2,338,791	212,880	2,551,671
10.	2,572,670	234,168	2,806,838

2. Maintenance Fee

In addition to the Service Fee the Customer shall pay to the Landlord 70% (or such other proportion as agreed between the Customer and the Landlord) of the cost of maintenance of the following machinery and equipment: air chiller, generator, electrical transformer, MDB (electrical system), waste water treatment, all pumps (CDP, CHP, water booster pump) and Fm200/Vesda (the Maintenance Fee).

เอกสารประกอบ ญ

ผังเมือง

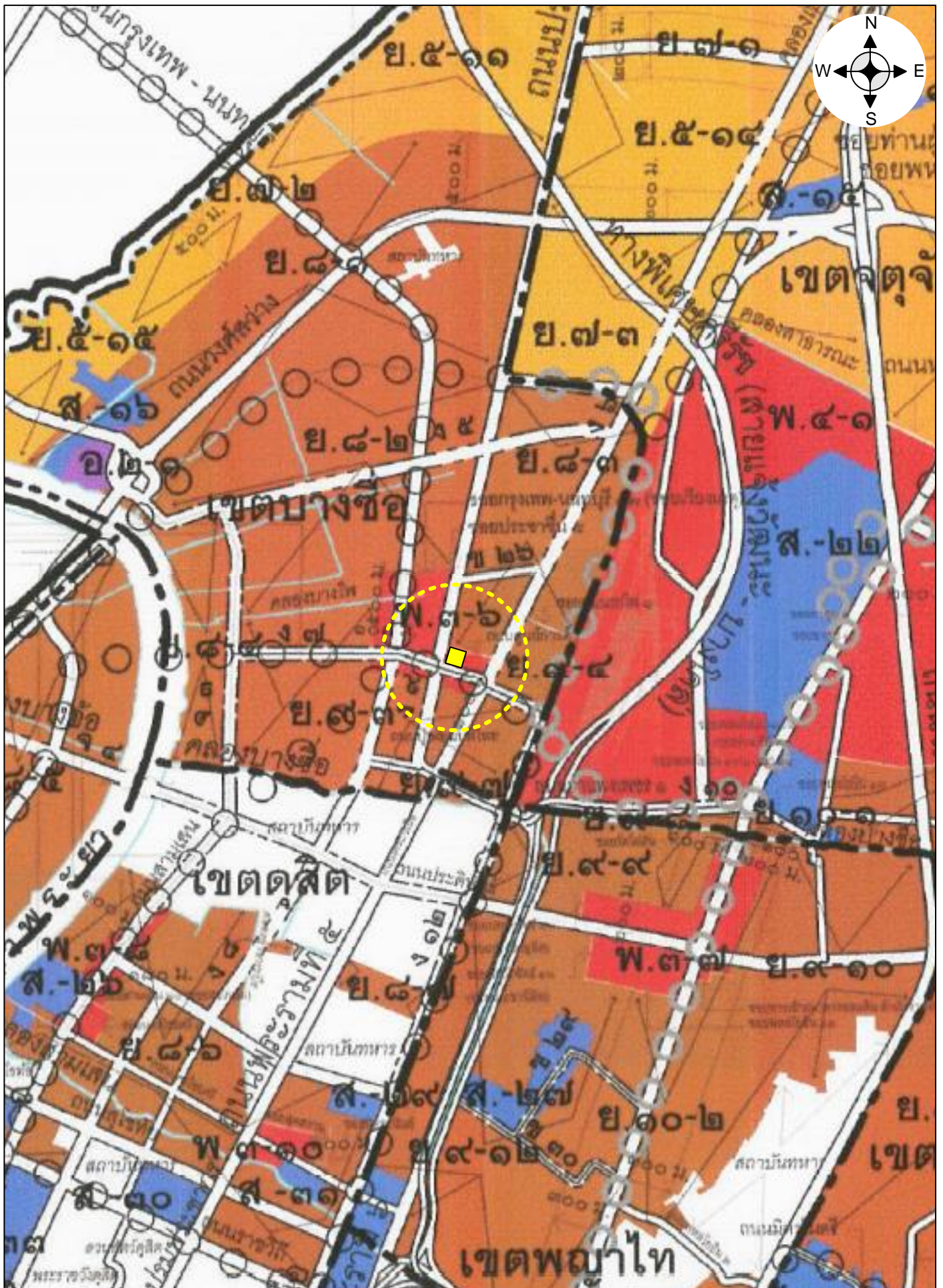

15 Business Advisory Limited
บริษัท 15 ที่ปรึกษาธุรกิจ จำกัด

ผังเมือง
ไม่เข้ามาตราส่วน

 ทรัพย์สินที่ประเมินมูลค่า

เอกสารประกอบ ฎ
ภาพถ่ายทรัพย์สิน



สภาพถนนประชาชื่น บริเวณแยกเข้าถนนริมคลองประปา (จุดถ่ายภาพที่ 1)



สภาพถนนริมคลองประปาและทางสาธารณประโยชน์ บริเวณด้านหน้าทรัพย์สินที่ประเมินมูลค่า (จุดถ่ายภาพที่ 2)



สภาพถนนริมคลองประปาและทางสาธารณประโยชน์ บริเวณด้านหน้าทรัพย์สินที่ประเมินมูลค่า (จุดถ่ายภาพที่ 3)



สภาพถนนริมคลองประปา บริเวณด้านหน้าทรัพย์สินที่ประเมินมูลค่า (จุดถ่ายภาพที่ 4)



สภาพทั่วไปภายในทรัพย์สินที่ประเมินมูลค่า (จุดถ่ายภาพที่ 5)



สภาพทั่วไปภายในทรัพย์สินที่ประเมินมูลค่า (จุดถ่ายภาพที่ 6)



สภาพทั่วไปของอาคารเอสไอ โดดส์ ไฮเปอร์มาร์เก็ต สาขาประชาชื่น บริเวณภายนอกทรัพย์สินที่ประเมินมูลค่า



สภาพพื้นที่ Hypermarket



สภาพพื้นที่ Hypermarket



สภาพพื้นที่ Hypermarket



สภาพพื้นที่ Hypermarket



สภาพพื้นที่ Hypermarket



สภาพบริเวณพื้นที่เก็บสินค้า (Storage Area)



สภาพบริเวณพื้นที่ส่วนสำนักงาน (Back Office)



สภาพบริเวณพื้นที่ส่วนสำนักงาน (Back Office)



สภาพบริเวณพื้นที่ส่วนสำนักงาน (Back Office)



สภาพพื้นที่เช่าบริเวณศูนย์อาหาร (Food Court)



สภาพพื้นที่เช่าบริเวณศูนย์อาหาร (Food Court)



สภาพพื้นที่เช่าบริเวณร้านค้าแบบถาวร (Permanent Tenant)



สภาพพื้นที่เช่าบริเวณร้านค้าแบบถาวร (Permanent Tenant)



สภาพพื้นที่เช่าบริเวณร้านค้าแบบถาวร (Permanent Tenant)



สภาพพื้นที่เช่าบริเวณร้านค้าแบบถาวร (Permanent Tenant)



สภาพพื้นที่เช่าบริเวณร้านค้าแบบถาวร (Permanent Tenant)



สภาพพื้นที่เช่าบริเวณร้านค้าแบบถาวร (Permanent Tenant)



สภาพพื้นที่เช่าบริเวณร้านค้าแบบชั่วคราว (Temporary Tenant)



สภาพพื้นที่เช่าบริเวณร้านค้าแบบชั่วคราว (Temporary Tenant)



สภาพพื้นที่เช่าบริเวณร้านค้าแบบชั่วคราว (Temporary Tenant)



สภาพบันไดเลื่อน และทางเลื่อนภายในอาคาร



สภาพโถงลิฟต์โดยสารภายในอาคาร และโถงลิฟต์บริการ



พื้นที่จอดรถภายในโครงการ



สภาพงานระบบไฟฟ้า



สภาพงานระบบไฟฟ้าสำรอง



สภาพงานระบบปรับอากาศ



สภาพงานระบบปรับอากาศ



สภาพงานระบบวงจรถัด

สภาพงานระบบป้องกันอัคคีภัย



สภาพงานระบบป้องกันอัคคีภัย