

J20/63011 (3/6)

รายงานการประเมินมูลค่าทรัพย์สิน

เทสโก้ โลตัส ไฮเปอร์มาร์เก็ต สาขาศาลายา (รหัสสาขา 69)
เลขที่ 99/14 หมู่ 1 ถนนบรมราชชนนี (ทล.338)
ตำบลบางเตย อำเภอสามพราน จังหวัดนครปฐม



ประเมิน ณ วันที่ 27 มกราคม 2563

เสนอ :

กองทุนรวมอสังหาริมทรัพย์และสิทธิการเช่าเทสโก้ โลตัส รีเทล โกรท

จัดทำโดย :

บริษัท 15 ที่ปรึกษาธุรกิจ จำกัด

ห้องเลขที่ 39 ชั้น 9 อาคาร อาร์ เอส ทาวเวอร์

เลขที่ 121 ถ.รัชดาภิเษก ดินแดง กรุงเทพฯ 10400

โทรศัพท์ 02 641 3800 โทรสาร 02 641 3801

www.fifteenbiz.com

15 Business Advisory Limited
บริษัท 15 ที่ปรึกษาธุรกิจ จำกัด

15 Business Advisory Limited

บริษัท 15 ที่ปรึกษาธุรกิจ จำกัด

J20/63011 (3/6)

วันที่ 30 มกราคม 2563

กองทุนรวมอสังหาริมทรัพย์และสิทธิการเช่าเทสโก้ โลดส์ รีเทล โกรท

เลขที่ 1 อาคารเอ็มไพร์ทาวเวอร์ ชั้น 32 ถนนสาทรใต้

แขวงยานนาวา เขตสาทร กรุงเทพมหานคร 10120

เรียน ผู้จัดการกองทุน

ตามที่ทางกองทุนรวมอสังหาริมทรัพย์และสิทธิการเช่าเทสโก้ โลดส์ รีเทล โกรท ได้มอบหมายให้ทางบริษัท 15 ที่ปรึกษาธุรกิจ จำกัด ประเมินมูลค่าทรัพย์สิน ได้แก่ ที่ดิน เนื้อที่ดินรวมประมาณ 38-3-99 ไร่ (15,599 ตารางวา) พร้อมสิ่งปลูกสร้าง โครงการ "เทสโก้ โลดส์ ไฮเปอร์มาร์เก็ต สาขาศาลายา" ซึ่งตั้งอยู่ เลขที่ 99/14 หมู่ 1 ถนนบรมราชชนนี (ทล.338) ตำบลบางเตย อำเภอสามพราน จังหวัดนครปฐม โดยการประเมินมูลค่าทรัพย์สินในครั้งนี้มีวัตถุประสงค์เพื่อต้องการทราบมูลค่าตลาด (Market Value) ของทรัพย์สินดังกล่าว เพื่อใช้สำหรับวัตถุประสงค์สาธารณะ

บริษัท 15 ที่ปรึกษาธุรกิจ จำกัด มีความเห็นว่า มูลค่าตลาด (Market Value) ของทรัพย์สินดังกล่าวที่ทำการประเมินมูลค่าในครั้งนี้ ณ วันที่ 27 มกราคม 2563 มีมูลค่าเท่ากับ 2,116,000,000 บาท (สองพันหนึ่งร้อยสิบหกล้านบาทถ้วน)

หากท่านมีข้อสงสัยประการใดเกี่ยวกับรายงานฉบับนี้โปรดแจ้งให้ทางบริษัทฯ ทราบ เพื่อจะได้เรียนรู้แจ้งในรายละเอียดเพิ่มเติมตามที่ท่านประสงค์ต่อไป อนึ่งรายงานการประเมินมูลค่าฉบับนี้ จัดทำขึ้นเพื่อวัตถุประสงค์ที่ระบุไว้ในรายงานเท่านั้น เงื่อนไขและสมมติฐานในการประเมินมูลค่าได้แสดงไว้ในรายงาน

บริษัท 15 ที่ปรึกษาธุรกิจ จำกัด และผู้มีอำนาจลงนามกระทำการแทนบริษัทฯ ขอรับรองว่าไม่มีผลประโยชน์เกี่ยวข้องไม่ว่าโดยทางตรงหรือทางอ้อมกับทรัพย์สินที่ประเมินมูลค่า

ขอแสดงความนับถือ

กระทำการแทนในนาม

บริษัท 15 ที่ปรึกษาธุรกิจ จำกัด

(นายวัฒนา จำปาวัลย์)

ผู้อำนวยการประเมินมูลค่าทรัพย์สิน และที่ปรึกษาอสังหาริมทรัพย์

ผู้ประเมินหลัก วฒ.011

สารบัญ

	หน้า
สรุปผลการประเมินมูลค่าทรัพย์สิน	1
1. บทนำ	3
1.1 วัตถุประสงค์	3
1.2 วันที่ทำการสำรวจทรัพย์สิน	3
1.3 วันที่ประเมินมูลค่าทรัพย์สิน	3
1.4 นิยามของมูลค่าทรัพย์สิน	3
1.5 เงื่อนไขและข้อจำกัด	4
2. ทำเลที่ตั้งทรัพย์สิน	6
2.1 ที่ตั้งทรัพย์สิน	6
2.2 การใช้ประโยชน์ที่ดินและสภาพแวดล้อม	6
2.3 สาธารณูปโภคและสาธารณูปการ	6
2.4 สภาพทางเข้า-ออกทรัพย์สิน	7
2.5 สถานที่สำคัญบริเวณที่ตั้งทรัพย์สิน	7
3. รายละเอียดของทรัพย์สินที่ประเมินมูลค่า	8
3.1 ทรัพย์สินที่ประเมินมูลค่า	8
3.2 รายละเอียดเอกสารสิทธิ	15
3.3 ราคาประเมินทุนทรัพย์ที่ดินของทางราชการ	18
3.4 การตรวจสอบความถูกต้องของที่ตั้งทรัพย์สิน	18
4.ผังเมืองและกฎหมายที่เกี่ยวข้อง	19
4.1 ผังเมือง	19
4.2 กฎหมายควบคุมอาคาร	20
4.3 กฎหมายอื่นๆ ที่เกี่ยวข้อง	20
5. การตรวจสอบการเวนคืนและโครงการพัฒนาของรัฐ	21
5.1 การตรวจสอบการเวนคืน	21
5.2 โครงการพัฒนาของรัฐ	21
6. การใช้ประโยชน์สูงสุดและดีที่สุดของทรัพย์สิน	21

สารบัญ (ต่อ)

	หน้า
7. ภาพรวมสถานะเศรษฐกิจไทย และสถานการณ์ค้าปลีกภายในประเทศไทย	22
7.1 ภาพรวมสถานะเศรษฐกิจไทย	22
7.2 ภาพรวมพื้นที่ค้าปลีกบริเวณกรุงเทพมหานคร	25
8. วิธีการประเมินมูลค่าทรัพย์สิน	32
9. การวิเคราะห์และประเมินมูลค่าทรัพย์สิน	33
9.1 วิธีต้นทุน (Cost Approach)	33
9.2 วิธีพิจารณาจากรายได้ (Income Approach)	37
10. ผลสรุปมูลค่าทรัพย์สิน	46

เอกสารประกอบ

- ก. ข้อมูลตลาดเปรียบเทียบ
 - ข้อมูลตลาดเปรียบเทียบที่ดิน
- ข. แผนที่แสดงทำเลที่ตั้งทรัพย์สินและข้อมูลเปรียบเทียบ
- ค. แผนที่แสดงที่ตั้งทรัพย์สินและข้อมูลเปรียบเทียบ
- ง. ผังแสดงรูปแบบที่ดิน
- จ. ผังอาคาร
- ฉ. แปลนอาคาร
- ช. รายละเอียดใบรับรองการก่อสร้างอาคาร
- ซ. รายละเอียดเอกสารสิทธิ
- ฅ. รายละเอียดสัญญาเช่า
- ญ. ผังเมือง
- ฎ. ภาพถ่ายทรัพย์สิน

สรุปผลการประเมินมูลค่าทรัพย์สิน

ประเภทของทรัพย์สิน	: ที่ดินพร้อมสิ่งปลูกสร้าง โครงการ เทสโก้ โลตัส ไฮเปอร์มาร์เก็ต สาขาศาลายา
ชื่อลูกค้า	: กองทุนรวมอสังหาริมทรัพย์และสิทธิการเช่า เทสโก้ โลตัส รีเทล โกรท
วัตถุประสงค์	: เพื่อต้องการทราบมูลค่าตลาด (Market Value) ของทรัพย์สินเพื่อใช้สำหรับวัตถุประสงค์สาธารณะ
รายละเอียดของทรัพย์สิน	: ที่ดินพร้อมสิ่งปลูกสร้าง โครงการ เทสโก้ โลตัส ไฮเปอร์มาร์เก็ต สาขาศาลายา โดยมีรายละเอียดดังนี้ <ul style="list-style-type: none">● ที่ดิน 1 แปลง ประกอบด้วยโฉนดที่ดินจำนวน 1 โฉนด เนื้อที่ดินประมาณ 38-3-99 ไร่ (15,599 ตารางวา)● อาคารภายในโครงการ เทสโก้ โลตัส ไฮเปอร์มาร์เก็ต สาขาศาลายา มีพื้นที่อาคารทั้งหมดประมาณ 25,766 ตารางเมตร
ทำเลที่ตั้ง	: เลขที่ 99/14 หมู่ 1 ตัดถนนบรมราชชนนี (ทล.338) ตำบลบางเตย อำเภอสามพราน จังหวัดนครปฐม
ค่าพิกัด GPS	: LAT 13°47'06" N, LONG 100°17'53" E
ทางเข้า-ออก	: ถนนบรมราชชนนี (ทล.338) เป็นถนนสาธารณะประโยชน์
สาธารณูปโภค	: ไฟฟ้า น้ำประปา โทรศัพท์ และท่อระบายน้ำ
เอกสารสิทธิ	: โฉนดที่ดินเลขที่ 3772
ผู้ถือกรรมสิทธิ์ที่ดิน	: กองทุนรวมอสังหาริมทรัพย์และสิทธิการเช่า เทสโก้ โลตัส รีเทล โกรท
ผู้ถือกรรมสิทธิ์อาคาร	: กองทุนรวมอสังหาริมทรัพย์และสิทธิการเช่า เทสโก้ โลตัส รีเทล โกรท
ภาระผูกพันที่จดทะเบียน	: ติดหนังสือสัญญาแบ่งเช่าพื้นที่อาคาร (บางส่วน) มีกำหนด 10 ปี ระหว่าง กองทุนรวมอสังหาริมทรัพย์และสิทธิการเช่า เทสโก้ โลตัส รีเทล โกรท (ผู้ให้เช่า) กับบริษัท เอก-ชัย ดีสทริบิวชั่น ซิสเทม จำกัด (ผู้เช่า)
สิทธิการครอบครอง	: ถือกรรมสิทธิ์สมบูรณ์ (Freehold)
ราคาประเมินทุนทรัพย์ที่ดินของทางราชการ	: 287,841,500 บาท (ตารางวาละ 18,500 บาท)

ข้อกำหนดทางผังเมืองและ
กฎหมายที่เกี่ยวข้อง

: ข้อกำหนดของผังเมือง

ทรัพย์สินที่ประเมินมูลค่า ตั้งอยู่ในบริเวณพื้นที่ที่กำหนดการใช้ประโยชน์ที่ดิน
ตามประกาศผังเมืองชุมชนพุทธมณฑล จังหวัดนครปฐม (พ.ศ.2558)
ซึ่งกำหนดให้เป็นที่ดินประเภทชนบทและเกษตรกรรม (พื้นที่สีเขียว-บริเวณ
หมายเลข 5.18)

กฎหมายควบคุมอาคาร

ทรัพย์สินที่ประเมินมูลค่าตั้งอยู่ในเขตการปกครองขององค์การบริหารส่วน
ตำบลบางเตย และเทศบาลตำบลบางกระทีก การขออนุญาตก่อสร้าง
ตัดแปลง รื้อถอนอาคาร จะต้องขออนุญาตจากหน่วยงานที่รับผิดชอบ

กฎหมายอื่น ๆ ที่เกี่ยวข้อง

ไม่มี

การใช้ประโยชน์ในปัจจุบัน

: สภาพปัจจุบันเป็นอาคารพาณิชย์กรรม โดยใช้ประโยชน์เป็นพื้นที่ค้าปลีก
ให้เช่า ประเภทไฮเปอร์ มาร์เก็ต

วันที่ประเมินมูลค่า

: 27 มกราคม 2563

มูลค่าตลาด
(Market Value)

: 2,116,000,000 บาท
(สองพันหนึ่งร้อยสิบหกล้านบาทถ้วน)

1. บทนำ

1.1 วัตถุประสงค์

บริษัท 15 ที่ปรึกษาธุรกิจ จำกัด ได้รับการมอบหมายให้ทำการประเมินมูลค่าทรัพย์สิน โดยมีวัตถุประสงค์ การประเมินมูลค่าในครั้งนี้ เพื่อต้องการทราบความเห็นของทางบริษัทฯ เกี่ยวกับมูลค่าตลาด (Market Value) ของทรัพย์สินดังกล่าว ณ วันที่ 27 มกราคม 2563

บริษัทฯ เข้าใจว่ารายงานการประเมินมูลค่าและผลการประเมินมูลค่าทรัพย์สินในครั้งนี้ จะนำไปเพื่อใช้ สำหรับวัตถุประสงค์สาธารณะ

1.2 วันที่ทำการสำรวจทรัพย์สิน

บริษัท 15 ที่ปรึกษาธุรกิจ จำกัด ได้ดำเนินการสำรวจสภาพทรัพย์สิน ณ วันที่ 6 กุมภาพันธ์ 2563

1.3 วันที่ประเมินมูลค่าทรัพย์สิน

บริษัท 15 ที่ปรึกษาธุรกิจ จำกัด ได้ดำเนินการประเมินมูลค่าทรัพย์สิน ณ วันที่ 27 มกราคม 2563

1.4 นิยามของมูลค่าทรัพย์สิน

- นิยามของมูลค่าตลาด (Market Value)

“มูลค่าตลาด” หมายถึง มูลค่าเป็นตัวเงินซึ่งประมาณว่าเป็นราคาของทรัพย์สินที่ใช้ตกลงซื้อขายกันได้ ระหว่างผู้เต็มใจขายกับผู้เต็มใจซื้อ ณ วันที่ประเมินภายใต้เงื่อนไขการซื้อที่ผู้ซื้อผู้ขายไม่มี ผลประโยชน์เกี่ยวเนื่องกัน โดยได้มีการเสนอขายทรัพย์สินในระยะเวลาพอสมควร และโดยที่ทั้งสองฝ่ายได้ ตกลงซื้อขายด้วยความรอบรู้อย่างรอบคอบและปราศจากภาวะกดดัน ทั้งนี้ให้ถือด้วยว่าสามารถโอนสิทธิ ตามกฎหมายในทรัพย์สินได้โดยทั่วไป

- นิยามของต้นทุนทดแทนใหม่ (Replacement Cost New)

“ต้นทุนทดแทนใหม่” ในที่นี้มีคำจำกัดความว่าเป็นราคาของทรัพย์สินซึ่งมีลักษณะและคุณประโยชน์ที่ คล้ายคลึงกันที่สามารถนำมาทดแทนใหม่ได้ในสถานะการณปัจจุบัน โดยคำนึงถึงราคาตลาดของวัสดุ ค่าแรงงาน ค่าโชห่วย ผลกำไรและค่าธรรมเนียมต่างๆ ด้วย

1.5 เงื่อนไขและข้อจำกัด

รายงานการประเมินมูลค่าฉบับนี้จัดทำขึ้นภายใต้สมมติฐานและเงื่อนไขข้อจำกัดดังต่อไปนี้

1. บริษัทฯ จะตรวจสอบประเด็นต่าง ๆ ทางกฎหมายที่เกี่ยวข้องกับทรัพย์สินที่ประเมินมูลค่า อย่างไรก็ตาม บริษัทฯ มีข้อสมมติฐานว่ากรรมสิทธิ์ในทรัพย์สินดังกล่าวมีความถูกต้องตามเอกสารหลักฐานของ ผู้ว่าจ้าง ทรัพย์สินดังกล่าวสามารถเสนอซื้อและเสนอขายได้ในตลาดและปราศจากข้อผูกพันใดๆ ในทางกฎหมายทั้งในด้านสิทธิยึดเหนี่ยว ภาระจำยอม และสิทธิเรียกร้องต่างๆ
2. ข้อมูลต่างๆ ที่ใช้ในการประเมินมูลค่าในรายงานฉบับนี้เป็นข้อมูลที่ได้รับโดยตรงจากผู้ว่าจ้าง รวมทั้งบุคคลที่ผู้ว่าจ้างมอบหมายจึงถือเป็นข้อมูลที่เชื่อถือได้ อย่างไรก็ตามข้อมูลบางส่วนที่ใช้ประกอบการ วิเคราะห์ในรายงานฉบับนี้ บริษัทฯ จะสอบทานกับข้อมูลที่เกี่ยวข้องกับทรัพย์สินต่างๆ จากเอกสาร หลักฐานของผู้ว่าจ้างรวมทั้งจะสอบทานจากหน่วยงานราชการ หรือหน่วยงานอื่นๆ ที่เกี่ยวข้อง
3. รายงานการประเมินมูลค่าฉบับนี้เป็นเอกสารปกปิดและใช้เฉพาะตามวัตถุประสงค์ที่อ้างถึงเท่านั้น
4. บริษัทฯ หรือบุคคลใดที่ลงลายมือชื่อในรายงานการประเมินมูลค่านี้ ไม่มีความผูกพันที่จะต้องให้ คำปรึกษาเพิ่มเติมเกี่ยวกับรายงานนี้แต่ประการใด เว้นแต่เป็นการให้การต่อศาล หรือที่เกี่ยวกับการ ดำเนินการทางศาลในกรณีที่บริษัทฯ หรือบุคคลที่เกี่ยวข้องกับรายงานฉบับนี้ถูกอ้างอิงเพื่อเป็นพยาน ต่อศาล บริษัทฯ ยินดีให้ความร่วมมือก็ต่อเมื่อได้รับการแจ้งเป็นลายลักษณ์อักษรให้ทราบก่อนล่วงหน้า ทั้งนี้บริษัทฯ จะขอคิดค่าใช้จ่ายสำหรับการให้คำปรึกษาและเป็นพยานศาลตามเวลาและค่าใช้จ่ายที่ เกิดขึ้นตามจริง
5. บริษัทฯ ขอสงวนสิทธิ์ต่อความรับผิดชอบใดๆ อันเนื่องมาจากการเปลี่ยนแปลงของสถานการณ์ด้าน ตลาด บริษัทฯ ไม่มีภาระผูกพันที่จะต้องแก้ไขรายงานฉบับนี้ต่อเหตุการณ์ที่เกิดขึ้นภายหลังจากวันที่ได้ ลงไว้ในรายงานการประเมินมูลค่าดังกล่าว
6. วันที่ที่บริษัทฯ ได้ประเมินมูลค่าทรัพย์สินจะถูกระบุไว้ในหนังสือนำเสนอในส่วนแรกของรายงานฉบับนี้
7. พื้นที่และขนาดของทรัพย์สินรวมทั้งเอกสารสิทธิต่างๆ บริษัทฯ ได้รับมาจากทางผู้ว่าจ้าง รวมทั้งบุคคล ที่ผู้ว่าจ้างมอบหมาย โดยทางบริษัทฯ ได้ดำเนินการตรวจสอบตามมาตรฐาน และจรรยาบรรณวิชาชีพ การประเมินมูลค่าทรัพย์สินในประเทศไทย ส่วนแผนที่ และภาพถ่ายต่างๆ ในรายงานฉบับนี้จัดทำขึ้น เพียงเพื่อช่วยให้ผู้ใช้รายงานฉบับนี้ได้เห็นภาพของทรัพย์สินต่างๆ ชัดเจนขึ้น บริษัทฯ ไม่รับรองใน ความถูกต้องของมาตราส่วนในแผนที่ และภาพถ่ายนั้นๆ เนื่องจากบริษัทฯ ไม่ได้ใช้บุคคลภายนอก เข้ามาทำการสำรวจเป็นการเฉพาะ
8. ในการประเมินมูลค่าทรัพย์สินนี้ ตั้งอยู่บนสมมติฐานว่า สภาพการใช้งานของทรัพย์สินที่มีผลต่อมูลค่า ของทรัพย์สินนั้นๆ เช่น ชั้นดิน โครงสร้าง เป็นต้น ได้รับการเปิดเผยอย่างไม่มี การปิดบัง ทางบริษัทฯ ไม่มี ส่วนรับผิดชอบเกี่ยวกับสภาพของทรัพย์สินดังกล่าวหรือการจัดให้มีการสำรวจทรัพย์สินเหล่านั้นในเชิงวิศวกรรม

9. บริษัทฯ ขอจำกัดความรับผิดชอบต่อค่าเสียหายที่เกิดขึ้นอันเป็นผลจากการปฏิบัติงาน ตามหนังสือเสนอ
บริการ ไม่ว่าจะด้วยความประมาทเลินเล่อหรือด้วยสาเหตุอื่นก็ตาม โดยยินดีจะชดเชยค่าเสียหายให้
ผู้ว่าจ้างไม่เกินจำนวนค่าธรรมเนียมบริการที่บริษัทฯ ได้รับเนื่องจากการให้บริการนั้น
10. ขอสมมติฐานทางการเงินเพื่อประมาณการในงบกระแสเงินสดและการคิดส่วนลดตามวิธีส่วนลดกระแส
เงินสด (Discounted Cash Flow) ทางผู้ประเมินได้เก็บข้อมูลจากตลาดและข้อมูลบางส่วนจากผู้ว่าจ้าง
ดังนั้นการประมาณการนี้ไม่ใช่การคาดการณ์ในอนาคต แต่เป็นการคาดคะเนสภาพตลาดปัจจุบันที่
มีผลกระทบต่อรายได้และรายจ่ายของทรัพย์สินที่น่าจะเป็นไปได้ โดยอาศัยข้อสมมติฐานที่สมเหตุสมผล
อย่างไรก็ดีเนื่องจากการวิเคราะห์ดังกล่าวตั้งอยู่บนสมมติฐานหรือสภาวะต่างๆ ที่ยังไม่เกิดขึ้น ซึ่งในทาง
ปฏิบัติผลของการดำเนินการอาจคลาดเคลื่อนไปจากที่ประมาณการไว้ ถ้าหากข้อสมมติฐานหรือสภาวะ
เปลี่ยนแปลงไป

2. ทำเลที่ตั้งทรัพย์สิน

2.1 ที่ตั้งทรัพย์สิน

ทรัพย์สินที่ประเมินมูลค่า ตั้งอยู่เลขที่ 99/14 หมู่ 1 ตัดถนนบรมราชชนนี (ทล.338) โดยตั้งอยู่ห่างจากถนนบรมราชชนนี (ทล.338) ตัดกับถนนพุทธมณฑลสาย 5 (ทล.3414) ไปทางทิศตะวันตก ประมาณ 450 เมตร หรืออยู่ห่างจากศูนย์การค้าเซ็นทรัลพลาซ่า ศาลายา ไปทางทิศตะวันออก ประมาณ 2.4 กิโลเมตร และอยู่ห่างจากมหาวิทยาลัยมหิดล วิทยาเขตศาลายา ไปทางทิศตะวันตก ประมาณ 2.8 กิโลเมตร ภายในตำบลบางเตย อำเภอสามพราน จังหวัดนครปฐม (ดูแผนที่แสดงที่ตั้งทรัพย์สินในเอกสารประกอบ)

ทรัพย์สินที่ประเมินมูลค่า ตั้งอยู่ห่างจากพุทธมณฑล ศาลายา ไปทางทิศตะวันตก ประมาณ 4 กิโลเมตร

ค่าพิกัด GPS

LAT 13°47'06" N, LONG 100°17'53" E

2.2 การใช้ประโยชน์ที่ดินและสภาพแวดล้อม

การใช้ประโยชน์ที่ดินในบริเวณใกล้เคียงที่ตั้งของทรัพย์สินที่ประเมินมูลค่า ประกอบด้วย การใช้ประโยชน์ที่ดินเพื่อการพาณิชย์กรรม และที่อยู่อาศัย การใช้ประโยชน์ที่ดินในด้านพาณิชย์กรรมจะอยู่ในลักษณะของอาคารพาณิชย์ โชว์รูม ห้างสรรพสินค้า ธนาคาร และโรงพยาบาล โดยทั่วไปจะตั้งอยู่บริเวณตัดถนนบรมราชชนนี (ทล.338) และถนนพุทธมณฑลสาย 5 (ทล.3414) ส่วนการใช้ประโยชน์ที่ดินเพื่อการอยู่อาศัยจะอยู่ในลักษณะของบ้านพักอาศัยที่ก่อสร้างเอง อาคารพาณิชย์ และโครงการหมู่บ้านจัดสรร โดยจะตั้งอยู่บริเวณถนนบรมราชชนนี (ทล.338) ถนนพุทธมณฑลสาย 5 (ทล.3414) และในซอยแยกย่อยต่างๆ โดยมีสถานที่สำคัญในบริเวณใกล้เคียง ประกอบด้วย ห้างสรรพสินค้าไฮมโปร์ ศูนย์การค้าชุมชนไชน่าทาวน์ เวสต์เอ็นด์ สถานีขนส่งสินค้าพุทธมณฑล วัดหทัยนเรศวร์ มหาวิทยาลัยเทคโนโลยีราชมงคลรัตนโกสินทร์ มหาวิทยาลัยมหิดล วิทยาเขตศาลายา พุทธมณฑล ศาลายา ศูนย์การค้าเซ็นทรัลพลาซ่า ศาลายา ไทวัสดุ และห้างสรรพสินค้าแม็คโคร เป็นต้น

2.3 สาธารณูปโภคและสาธารณูปการ

ระบบสาธารณูปโภคที่ให้บริการในพื้นที่บริเวณที่ตั้งของทรัพย์สินที่ประเมินมูลค่า ประกอบด้วย ไฟฟ้า น้ำประปา โทรศัพท์ และท่อระบายน้ำ

2.4 สภาพทางเข้า-ออกทรัพย์สิน

ทรัพย์สินที่ประเมินมูลค่าสามารถเข้า-ออกทางถนนบรมราชชนนี (ทล.338) ซึ่งเป็นถนนสาธารณะประโยชน์ มีสภาพปัจจุบันเป็นถนนลาดยาง ขนาด 12 ช่องจราจร หรือ กว้างประมาณ 36 เมตร เขตทางกว้างประมาณ 60 เมตร พร้อมทางเดินเท้า และท่อระบายน้ำ

การเดินทางเข้า-ออกทรัพย์สินที่ประเมินมูลค่า ณ วันที่ประเมินมูลค่า บริเวณด้านหน้าทรัพย์สิน สามารถเดินทางเข้า-ออก ได้โดยรถส่วนบุคคล รถประจำทางสาธารณะ และรถรับจ้าง

2.5 สถานที่สำคัญบริเวณที่ตั้งทรัพย์สิน

ทรัพย์สินที่ประเมินมูลค่าตั้งอยู่ห่างจากสถานที่สำคัญในบริเวณใกล้เคียง ดังนี้

สถานที่ราชการ/รัฐวิสาหกิจ สถานศึกษา และศาสนสถาน

- | | | | |
|--|--------|-----|----------|
| - สถานีขนส่งสินค้าพุทธมณฑล ห่างจากทรัพย์สินไปทางทิศตะวันตก | ประมาณ | 1.2 | กิโลเมตร |
| - วัดหทัยนเรศวร ห่างจากทรัพย์สินไปทางทิศตะวันออก | ประมาณ | 1.6 | กิโลเมตร |
| - มหาวิทยาลัยเทคโนโลยีราชมงคลรัตนโกสินทร์
ห่างจากทรัพย์สินไปทางทิศเหนือ | ประมาณ | 1.7 | กิโลเมตร |
| - มหาวิทยาลัยมหิดล วิทยาเขตศาลายา ห่างจากทรัพย์สินไปทางทิศตะวันออก | ประมาณ | 2.8 | กิโลเมตร |
| - พุทธมณฑล ศาลายา ห่างจากทรัพย์สินไปทางทิศตะวันออก | ประมาณ | 4.0 | กิโลเมตร |

หน่วยงานบริการ ห้างสรรพสินค้า ซูเปอร์มาร์เก็ต และสิ่งอำนวยความสะดวกต่างๆ

- | | | | |
|--|--------|-----|----------|
| - สถานีบริการน้ำมันเอสโซ่ ติดกับทรัพย์สินทางด้านทิศตะวันออก | | | |
| - ห้างสรรพสินค้า โฮมโปร ห่างจากทรัพย์สินไปทางทิศตะวันตก | ประมาณ | 800 | เมตร |
| - ศูนย์การค้าชุมชน ไซนาทาวน์ เวสต์เอ็นด์
ห่างจากทรัพย์สินไปทางทิศตะวันออก | ประมาณ | 1.5 | กิโลเมตร |
| - ศูนย์การค้า เซ็นทรัลพลาซ่า ศาลายา ห่างจากทรัพย์สินไปทางทิศตะวันตก | ประมาณ | 2.3 | กิโลเมตร |
| - ห้างสรรพสินค้า ไทวัสดุ ห่างจากทรัพย์สินไปทางทิศตะวันตก | ประมาณ | 2.6 | กิโลเมตร |
| - ห้างสรรพสินค้า โกลบอลเฮาส์ ศาลายา ห่างจากทรัพย์สินไปทางทิศตะวันตก | ประมาณ | 3.7 | กิโลเมตร |

โครงการที่อยู่อาศัย

- | | | | |
|--|--------|-----|----------|
| - หมู่บ้าน บ้านฟ้า กรีนเนอร์ ปิ่นเกล้า - สาย 5
ห่างจากทรัพย์สินไปทางทิศตะวันตก | ประมาณ | 200 | เมตร |
| - หมู่บ้านพฤกษาวิลล์ 44 บรมราชชนนี - ปิ่นเกล้า
ห่างจากทรัพย์สินไปทางทิศตะวันออก | ประมาณ | 700 | เมตร |
| - หมู่บ้านประกษ์สวรรค์ ห่างจากทรัพย์สินไปทางทิศตะวันออกเฉียงใต้ | ประมาณ | 1.0 | กิโลเมตร |
| - หมู่บ้าน บ้านวิวิธวน ห่างจากทรัพย์สินไปทางทิศตะวันออกเฉียงใต้ | ประมาณ | 1.6 | กิโลเมตร |

3. รายละเอียดของทรัพย์สินที่ประเมินมูลค่า

3.1 ทรัพย์สินที่ประเมินมูลค่า

ทรัพย์สินที่ประเมินมูลค่า ได้แก่ ที่ดิน 1 แปลง ประกอบด้วยโฉนดที่ดินจำนวน 1 โฉนด เนื้อที่ดินประมาณ 38-3-99 ไร่ (15,599 ตารางวา) พร้อมอาคารโครงการ เทสโก้ โลตัส ไฮเปอร์มาร์เก็ต สาขาศาลายา โดยมีรายละเอียดของที่ดินและอาคารดังต่อไปนี้

- **ที่ดิน**

ประกอบด้วยโฉนดที่ดิน จำนวน 1 โฉนด มีเนื้อที่ดินประมาณ 38-3-99 ไร่ (15,599 ตารางวา) โดยมีลักษณะรูปแปลงที่ดินเป็นรูปหลายเหลี่ยม โดยมีความกว้างด้านหน้าที่ดิน (ทิศเหนือ) ติดถนนบรมราชชนนี (ทล.338) ยาวประมาณ 213 เมตร โดยมีความลึกสูงสุดของแปลงที่ดินจาก ด้านหน้าที่ดิน (ทิศเหนือ) จนสุดเขตด้านหลังที่ดิน (ทิศใต้) ยาวประมาณ 361 เมตร (ดูรายละเอียดผังแสดงรูปแปลงที่ดินในเอกสารประกอบ) สภาพปัจจุบันระดับของที่ดินเสมอกับระดับถนนด้านหน้าที่ดิน

ที่ดินที่ประเมินมูลค่ามีอาณาเขตที่ดินติดต่อ ดังนี้

ทิศเหนือ	:	ติดถนนบรมราชชนนี (ทล.338) ยาวรวมประมาณ 213 เมตร
ทิศใต้	:	ติดที่ดินส่วนบุคคล ยาวรวมประมาณ 268 เมตร
ทิศตะวันออก	:	ติดที่ดินส่วนบุคคล ยาวรวมประมาณ 262 เมตร
ทิศตะวันตก	:	ติดที่ดินส่วนบุคคล ยาวรวมประมาณ 361 เมตร

• อาคารและสิ่งปลูกสร้าง

บริษัทฯ ได้ทำการสำรวจอาคารและสิ่งปลูกสร้างภายในทรัพย์สินที่ประเมินมูลค่า ได้แก่ อาคารโครงการ เทสโก้ โลตัส ไฮเปอร์มาร์เก็ต สาขาศาลายา โดยมีรายละเอียดดังนี้

อาคารเทสโก้ โลตัส ไฮเปอร์มาร์เก็ต สาขาศาลายา จำนวน 1 อาคาร

รายละเอียดทั่วไปของอาคาร

รายละเอียดอาคาร	:	อาคาร คสล. 2 ชั้น
ขนาดอาคาร	:	ประมาณ 124.35 x 138 เมตร รวมพื้นที่อาคาร ประมาณ 25,766 ตารางเมตร
อายุของอาคาร	:	ประมาณ 12 ปี
ผู้ถือกรรมสิทธิ์อาคารปัจจุบัน	:	กองทุนรวมอสังหาริมทรัพย์ และสิทธิการเช่า เทสโก้ โลตัส รีเทล โกรท
สภาพอาคาร	:	ได้รับการดูแลรักษาดี
การใช้ประโยชน์ปัจจุบัน	:	เป็นอาคารพาณิชย์กรรม ใช้ประโยชน์เป็นพื้นที่ค้าปลีกและพื้นที่ให้เช่า ประเภท ไฮเปอร์ มาร์เก็ต

ลักษณะโครงสร้างและวัสดุตกแต่งอาคาร

โครงสร้างทั่วไป	:	อาคารคอนกรีตเสริมเหล็กร่วมกับคอนกรีตอัดแรง
หลังคา	:	โครงเหล็กมุงด้วยแผ่น Metal Sheel บุด้วยแผ่นฉนวนกันความร้อน
ฝ้าเพดาน	:	บริเวณพื้นที่ไฮเปอร์มาร์เก็ต : ไม่มี บริเวณพื้นที่เช่า : ที-บาร์ โครงเคว่าอลูมิเนียม ยิปซั่ม บอร์ดฉาบเรียบทาสี
พื้น	:	บริเวณพื้นที่ไฮเปอร์มาร์เก็ต : กระเบื้องยาง บริเวณพื้นที่เช่า : ปูด้วยกระเบื้องเคลือบ และกระเบื้อง ยาง
ผนัง	:	บริเวณพื้นที่ไฮเปอร์มาร์เก็ต : ก่ออิฐฉาบปูนเรียบทาสี บริเวณพื้นที่เช่า : ก่ออิฐฉาบปูนเรียบทาสี และผนังกระจก
หน้าต่าง	:	กระจกกรอบอลูมิเนียม
ประตู	:	บานกระจกกรอบอลูมิเนียม และบาน PVC

รายละเอียดพื้นที่อาคาร

อาคารเทสโก้ โลตัส ไฮเปอร์มาร์เก็ต สาขาศาลายา มีพื้นที่ใช้สอยทั้งหมดประมาณ 25,766 ตารางเมตร โดยมีรายละเอียดพื้นที่ดังต่อไปนี้

รายละเอียดพื้นที่	พื้นที่ใช้สอย (ตารางเมตร)
พื้นที่ไฮเปอร์มาร์เก็ต (Tesco Lotus Area) - พื้นที่ร้านค้า (Store Area) - พื้นที่ส่วนสำนักงาน (Office Area) - พื้นที่ส่วนเก็บสินค้า (Warehouse Area) - พื้นที่งานระบบอาคาร (M&E Room Area)	8,090 854 1,240 620
พื้นที่ศูนย์อาหาร (Food Court)	985
พื้นที่ร้านค้าให้เช่า (Mall Area) - พื้นที่ภายในอาคาร (Indoor Area)	9,132
พื้นที่ส่วนกลาง (Common Area)	4,004
พื้นที่อื่นๆ (Other Area)	841
รวมพื้นที่	25,766

หมายเหตุ :

- พื้นที่อาคารรวมดังกล่าวข้างต้นยังไม่รวมพื้นที่เช่าภายนอกอาคาร (Outdoor Area) พื้นที่ประมาณ 455 ตารางเมตร
- ตามรายละเอียดพื้นที่อาคารข้างต้น ทางบริษัทฯ ได้รับข้อมูลจากทางกองทุนรวมอสังหาริมทรัพย์และสิทธิการเช่าเทสโก้ โลตัส รีเทล โกรท

การใช้ประโยชน์ของอาคาร

อาคาร เทสโก้ โลตัส ไฮเปอร์มาร์เก็ต สาขาศาลายา มีรูปแบบการแบ่งพื้นที่ภายในอาคารเป็น พื้นที่ค้าปลีกของเทสโก้ โลตัส ศูนย์อาหาร และร้านค้าให้เช่า โดยมีการใช้ประโยชน์พื้นที่ดังต่อไปนี้

- ชั้นที่ 1 : พื้นที่ร้านค้าให้เช่า ห้องน้ำ ทางเดินส่วนกลาง ศูนย์อาหาร สำนักงาน และที่จอดรถใต้อาคาร
- ชั้นที่ 2 : พื้นที่ค้าปลีกของทางเทสโก้ โลตัส พื้นที่ร้านค้าให้เช่า พื้นที่เก็บสินค้า และห้องน้ำ

สิ่งอำนวยความสะดวกภายในอาคาร

ภายในอาคารโครงการ มีสิ่งอำนวยความสะดวก โดยมีรายละเอียดดังต่อไปนี้

1. ลิฟต์โดยสาร จำนวน 1 ชุด และลิฟต์บริการ จำนวน 2 ชุด
2. บันไดเลื่อน จำนวน 2 ชุด และทางเลื่อนจำนวน 2 ชุด
3. พื้นที่จอดรถยนต์ จำนวน 1,096 คัน และพื้นที่จอดรถจักรยานยนต์ จำนวน 380 คัน

งานระบบอาคาร

งานระบบที่สำคัญภายในอาคาร มีรายละเอียดดังต่อไปนี้

- ระบบไฟฟ้า : ระบบไฟฟ้าจากการไฟฟ้า โดยผ่านหม้อแปลงไฟฟ้า จำนวน 2 ชุด (ขนาด 2,500 KVA/ชุด)
- ระบบสำรองไฟฟ้า : เครื่องสำรองไฟฟ้า จำนวน 1 ชุด (ขนาด 1,035 KVA)
- ระบบปรับอากาศ : แอร์ชนิดทำความเย็นด้วยน้ำ (Chilled Water Cool) จำนวน 3 ชุด ขนาด 450 ตัน/ชุด
- ระบบสุขาภิบาล : น้ำจากการประปาส่วนภูมิภาค
- ระบบป้องกันภัย : มีการติดตั้งระบบเตือนภัย (Fire Alarm System) อุปกรณ์ดับเพลิงซึ่งมีรายละเอียดดังต่อไปนี้
- อุปกรณ์ปั้มน้ำดับเพลิง (Fire Pump)
 - ตู้สายน้ำดับเพลิง
 - หัวรับน้ำดับเพลิง
 - ติดตั้ง Smoke detector และ Heat Detector
 - ติดตั้ง Sprinkler
 - ติดตั้งกล่องวงจรปิด และตู้ควบคุมระบบวงจรปิดภายในอาคาร
 - ไฟฉุกเฉินและบันไดหนีไฟ
- ระบบบำบัดน้ำเสีย : มีระบบบำบัดน้ำเสีย
- ระบบพลังงานทดแทน : อาคารเทสโก้ โลตัส ไฮเปอร์มาร์เก็ต สาขาศาลายา เป็นอาคารกรีนสตอร์ (Green Store) มีการใช้ระบบพลังงานทดแทนบางส่วนภายในอาคาร และบริเวณพื้นที่โดยรอบอาคาร โดยมีรายละเอียดดังนี้
- ระบบ Solar Cooling (แผงโซลาร์เซลล์) หรือการนำพลังงานแสงอาทิตย์มาใช้ทำความเย็นในระบบปรับอากาศควบคุมกับระบบปรับอากาศภายในอาคาร
 - ระบบผลิตน้ำมันเชื้อเพลิงไบโอดีเซล จากน้ำมันพืชปรุงอาหารที่ใช้แล้ว เพื่อนำมาใช้เป็นพลังงานสำหรับเครื่องกำเนิดไฟฟ้าภายในสาขา
 - ระบบผลิตไบโोग๊าซ (ไบโอดีเซล) จากการรีไซเคิลขยะสด
 - ระบบกักหน้ลม ผลิตไฟฟ้าเพื่อใช้บริเวณป้ายจอดรถโดยสารประจำทางด้านหน้าสาขา

หมายเหตุ :

ณ วันที่สำรวจทรัพย์สินที่ประเมินมูลค่า บริษัทฯ ได้รับแจ้งจากผู้นำสำรวจว่า งานระบบพลังงานทดแทนดังกล่าวไม่มีการใช้งานในปัจจุบัน เนื่องจากมีต้นทุนในการบำรุงรักษาค่อนข้างสูง

สิ่งปลูกสร้างอื่นๆ

ลานคอนกรีต	:	ลักษณะเป็นคอนกรีตเสริมเหล็ก พื้นที่ประมาณ 44,050 ตารางเมตร อายุประมาณ 12 ปี สภาพปานกลาง
รั้ว (เสริมแนวป้องกันน้ำท่วม)	:	ลักษณะเป็นรั้วก่ออิฐบล็อกจากปูน บนโครงสร้างคอนกรีตเสริมเหล็ก สูงประมาณ 1.5 เมตร เสริมด้วยคอนกรีตสำเร็จรูปบนโครงสร้างเดิม ยาวรวมประมาณ 622 เมตร หรือคิดเป็นพื้นที่ประมาณ 1,023.74 ตารางเมตร
ป้าย (เทสโก้ โลตัส)	:	ลักษณะเป็นโครงเหล็กทาสีเขียว บนโครงสร้างคอนกรีตเสริมเหล็ก ความสูงประมาณ 20 เมตร
กังหันลม (ผลิตไฟฟ้า)	:	ลักษณะเป็นเสาเหล็ก สูงประมาณ 16 เมตร

รายละเอียดใบอนุญาตก่อสร้างอาคาร (โดยไม่ยื่นคำขอรับใบอนุญาต ตามมาตรา 39 ทวิ)

ใบอนุญาตก่อสร้างอาคารเลขที่	:	เลขที่ พ.1/2549
อนุญาตให้ ทำการ	:	บริษัท เอก-ชัย ดีสทริบิวชั่น ซิสเทม จำกัด เจ้าของอาคาร ก่อสร้างอาคาร ในที่ดินโฉนดที่ดินเลขที่ 3772 เป็นที่ดินของบริษัท บริหารสินทรัพย์ กรุงเทพพาณิชย์ จำกัด
เป็นอาคาร	:	1. ชนิด ค.ส.ล. 1 ชั้น จำนวน 1 หลัง เพื่อใช้เป็น สรรพสินค้า (ค้าปลีก-ค้าส่งประเภทอุปโภค-บริโภค) พาณิชยกรรม ภัตตาคาร ห้องเย็น เบเกอรี่ สำนักงาน และที่จอดรถยนต์ 2. ชนิดป้ายโครงเหล็ก จำนวน 1 ป้าย เพื่อใช้เป็น ป้ายโฆษณาถาวร 3. ชนิดป้ายโครงเหล็ก จำนวน 1 ป้าย เพื่อใช้เป็น ป้ายบอกทาง เข้า-ออก 4. ชนิดโครงเหล็ก 1 ชั้น จำนวน 1 หลัง เพื่อใช้เป็น หลังคาคลุม ทางเดิน 5. ชนิดโครงเหล็ก 1 ชั้น จำนวน 6 หลัง เพื่อใช้เป็น หลังคาคลุมที่จอด รถยนต์
ออกให้ ณ วันที่	:	13 กันยายน 2549

รายละเอียดใบอนุญาตดัดแปลงอาคาร (โดยไม่ยื่นคำขอรับใบอนุญาต ตามมาตรา 39 ทวิ)

- ใบอนุญาตดัดแปลงอาคารเลขที่ : พ.2/2550
- อนุญาตให้ : บริษัท เอก-ชัย ดีสทริบิวชั่น ซิสเทม จำกัด เจ้าของอาคาร
- ทำการ : ดัดแปลงอาคาร ในที่ดินโฉนดที่ดินเลขที่ 3772 เป็นที่ดินของบริษัท
บริหารสินทรัพย์ กรุงเทพพาณิชย์ จำกัด
- เป็นอาคาร : 1. ชนิด ค.ส.ล. 2 ชั้น จำนวน 1 หลัง เพื่อใช้เป็น ห้างสรรพสินค้า
(ค้าปลีก-ค้าส่ง ประเภทอุปโภค-บริโภค) พาณิชยกรรม ภัตตาคาร
ห้องเย็น เบเกอร์ สำนักงานและที่จอดรถ มหรสพ พื้นที่ 32,065
ม.2 ที่จอดรถ ที่กั๊บลบรถและทางเข้า-ออกของรถ จำนวน 1,029 คัน
2. ชนิดป้ายโครงเหล็ก จำนวน 2 ป้าย เพื่อใช้เป็น ป้ายบอกทางเข้า - ออก
3. ชนิดโครงเหล็ก 1 ชั้น จำนวน 1 หลัง เพื่อใช้เป็น หลังคาคลุม
ทางเดิน
4. ชนิดโครงเหล็ก 1 ชั้น จำนวน 24 หลัง เพื่อใช้เป็น หลังคาคลุมที่จอด
รถยนต์
5. ชนิดโครงเหล็ก 1 ชั้น จำนวน 8 หลัง เพื่อใช้เป็น หลังคาคลุมที่จอด
รถจักรยานยนต์
- ออกให้ ณ วันที่ : 24 พฤษภาคม 2550

ใบรับรองการก่อสร้างอาคาร ดัดแปลงอาคาร

- ใบรับรองการก่อสร้างอาคาร : เลขที่ 2/2551
- ดัดแปลงอาคารเลขที่
- ใบรับรองฉบับนี้แสดงว่า : บริษัท เอก-ชัย ดีสทริบิวชั่น ซิสเทม จำกัด เจ้าของอาคาร/ผู้ครอบครอง
อาคาร
- ได้ทำการ : ปลูกสร้างอาคาร เป็นไปได้โดยถูกต้องตามที่ได้รับใบอนุญาต (39)
ทวิ เลขที่ พ.1/2549 พ.2/2550 วันที่ 13 กันยายน 2549 และวันที่
24 พฤษภาคม 2550
- เป็นอาคาร : 1. ชนิด ค.ส.ล. 2 ชั้น จำนวน 1 หลัง เพื่อใช้เป็น สรรพสินค้า พาณิชยกรรม
(ค้าปลีก-ค้าส่งประเภทอุปโภค-บริโภค) ภัตตาคาร ห้องเย็น เบเกอร์
สำนักงาน ที่จอดรถ มหรสพ โดยมีที่จอดรถ ที่กั๊บลบรถ และ
ทางเข้าออกของรถจำนวน 1,029 คัน
2. ชนิดป้ายโครงเหล็ก จำนวน 1 ป้าย เพื่อใช้เป็น ป้ายโฆษณาถาวร
3. ชนิดป้ายโครงเหล็ก จำนวน 2 ป้าย เพื่อใช้เป็น ป้ายบอกทางเข้า-ออก
4. ชนิดโครงเหล็ก 1 ชั้น จำนวน 1 หลัง เพื่อใช้เป็น หลังคาคลุม
ทางเดิน

- เป็นอาคาร (ต่อ) : 5. ชนิดโครงเหล็ก 1 ชั้น จำนวน 24 หลัง เพื่อใช้เป็น หลังคาคลุมที่จอดรถยนต์
6. ชนิดโครงเหล็ก 1 ชั้น จำนวน 8 หลัง เพื่อใช้เป็น หลังคาคลุมที่จอดรถจักรยานยนต์
- อยู่ในที่ดิน : โฉนดที่ดินเลขที่ 3772 เป็นที่ดินของบริษัท เอก-ชัย ดิสทริบิวชั่น ซิสเทม จำกัด
- ออกให้ ณ วันที่ : 16 มกราคม 2551

หมายเหตุ :

ที่ดินและอาคารโครงการ เทสโก้ โลตัส ไฮเปอร์มาร์เก็ต สาขาศาลายา ปัจจุบันได้มีการเปลี่ยนแปลงผู้ถือกรรมสิทธิ์เป็นกองทุนรวมอสังหาริมทรัพย์และสิทธิการเช่า เทสโก้ โลตัส รีเทล โกรท อ้างตามสารบัญจดทะเบียนของโฉนดที่ดินเลขที่ 3772 3773 6034 และ 6036 (ซึ่งปัจจุบันได้มีการรวมโฉนดเป็นโฉนดที่ดินเลขที่ 3772) และหนังสือสัญญาขายอาคาร (ท.อ.5) ลงวันที่ 4 ธันวาคม 2555

3.2 รายละเอียดเอกสารสิทธิ

จากการตรวจสอบรายละเอียดเอกสารสิทธิโฉนดที่ดิน จากสำนักงานที่ดินจังหวัดนครปฐม สาขาสามพราน ณ วันที่ 6 กุมภาพันธ์ 2563 ปรากฏว่าเอกสารสิทธิประกอบด้วย โฉนดที่ดิน จำนวน 1 โฉนด มีรายละเอียดดังนี้

โฉนดที่ดินเลขที่	เลขที่ดิน	หน้าสำรวจ	เนื้อที่ดิน			ผู้ถือกรรมสิทธิ์	ภาระผูกพันจดทะเบียน
			ไร่	งาน	ตร.ว.		
3772	375	173	38	3	99	กองทุนรวมอสังหาริมทรัพย์ และสิทธิการเช่า เทสโก้ โลตัส รีเทล โกรท	ไม่มีภาระผูกพัน

ตำแหน่งที่ตั้งทรัพย์สิน

ระวาง : 5036 I 4024 4022

ตำบล : บางเตย

อำเภอ : สามพราน

จังหวัด : นครปฐม

สิทธิการครอบครอง : ถือกรรมสิทธิ์สมบูรณ์ (Freehold)

ภาระผูกพันที่จดทะเบียน : ติดหนังสือสัญญาแบ่งเช่าพื้นที่อาคาร มีกำหนด 10 ปี ระหว่างกองทุนรวมอสังหาริมทรัพย์และสิทธิการเช่า เทสโก้ โลตัส รีเทล โกรท (ผู้ให้เช่า) กับบริษัท เอก-ชัย ดีสทริบิวชั่น ซิสเทม จำกัด (ผู้เช่า) โดยอ้างอิงตามหนังสือสัญญาแบ่งเช่าพื้นที่อาคาร ลงวันที่ 4 ธันวาคม 2555 (ดูบันทึกข้อตกลงตามเอกสารแนบ)

หมายเหตุ : ณ วันที่ทำการสำรวจทรัพย์สินที่ประเมินมูลค่า พบว่าทรัพย์สินที่ประเมินมูลค่าได้มีการรวมโฉนดที่ดิน เมื่อวันที่ 19 พฤษภาคม 2557 ถือกรรมสิทธิ์ที่ดินโดยกองทุนรวมอสังหาริมทรัพย์และสิทธิการเช่า เทสโก้ โลตัส รีเทล โกรท

รายละเอียดสัญญาแบ่งเช่าพื้นที่อาคาร (บางส่วน)

ผู้ให้เช่า : กองทุนรวมอสังหาริมทรัพย์และสิทธิการเช่า เทสโก้ โลตัส รีเทล โกรท
 ผู้เช่า : บริษัท เอก-ชัย ดีสทริบิวชั่น ซิสเทม จำกัด
 อายุสัญญาเช่า : ประมาณ 10 ปี (โดยสามารถต่อสัญญาเช่าได้อีก 2 ครั้ง ละครึ่ง 10 ปี)
 วันเริ่มต้นสัญญาเช่า : 4 ธันวาคม 2555
 ขนาดพื้นที่เช่าตามสัญญา :

รายละเอียด	ขนาดพื้นที่เช่า (ตารางเมตร)
พื้นที่ Hypermarket	8,090
พื้นที่ Food Court	985
พื้นที่ Back offices	854
พื้นที่ Maintenance	620
พื้นที่โกดัง (Warehouse)	1,240
พื้นที่โกดังเพิ่มเติม (Additional Warehouse)	161

ค่าเช่าตามสัญญา

: - ค่าเช่าพื้นที่ Hypermarket, Back Offices, Maintenance, Warehouse และ Additional Warehouse และ Food Court

ปีที่	ค่าเช่าพื้นที่ Hypermarket, Back offices, Maintenance และ Warehouse (บาท/เดือน)	ค่าเช่าพื้นที่ Food Court (บาท/เดือน)	รวมค่าเช่าทั้งหมด (บาท/เดือน)
1	1,048,451	101,260	1,149,711
2	1,048,451	101,260	1,149,711
3	1,048,451	101,260	1,149,711
4	1,153,296	111,386	1,264,682
5	1,153,296	111,386	1,264,682
6	1,153,296	111,386	1,264,682
7	1,268,626	122,525	1,391,151
8	1,268,626	122,525	1,391,151
9	1,268,626	122,525	1,391,151
10	1,395,488	134,777	1,530,265
11	1,395,488	134,777	1,530,265
12	1,395,488	134,777	1,530,265
13	1,535,037	148,255	1,683,292
14	1,535,037	148,255	1,683,292
15	1,535,037	148,255	1,683,292
16	1,688,541	163,080	1,851,621
17	1,688,541	163,080	1,851,621
18	1,688,541	163,080	1,851,621
19	1,857,395	179,388	2,036,783
20	1,857,395	179,388	2,036,783
21	1,857,395	179,388	2,036,783
22	2,043,134	197,327	2,240,461
23	2,043,134	197,327	2,240,461
24	2,043,134	197,327	2,240,461
25	2,247,448	217,060	2,464,508
26	2,247,448	217,060	2,464,508
27	2,247,448	217,060	2,464,508
28	2,472,193	238,766	2,710,959
29	2,472,193	238,766	2,710,959
30	2,472,193	238,766	2,710,959

ค่าเช่าตามสัญญา (ต่อ)

- : - ค่าบริการพื้นที่ Hypermarket, Back offices, Maintenance, Warehouse และ Food Court โดยมีการปรับค่าบริการประมาณ 10% ทุกๆ 3 ปี การปรับเพิ่มครั้งแรก ในปีที่ 4 ของสัญญาเช่า (และปรับเพิ่มทุกๆ 3 ปี ตลอดระยะเวลาสัญญาเช่า)

ปีที่	ค่าบริการพื้นที่ Hypermarket, Back offices, Maintenance และ Warehouse (บาท/เดือน)	ค่าบริการพื้นที่ Food Court (บาท/เดือน)	รวมค่าบริการ ทั้งหมด (บาท/เดือน)
1	1,572,677	151,890	1,724,567
2	1,572,677	151,890	1,724,567
3	1,572,677	151,890	1,724,567
4	1,729,944	167,079	1,897,023
5	1,729,944	167,079	1,897,023
6	1,729,944	167,079	1,897,023
7	1,902,939	183,787	2,086,726
8	1,902,939	183,787	2,086,726
9	1,902,939	183,787	2,086,726
10	2,093,233	202,166	2,295,399

3.3 ราคาประเมินทุนทรัพย์ที่ดินของทางราชการ

จากการตรวจสอบบัญชีกำหนดราคาประเมินทุนทรัพย์ที่ดินที่ใช้ในการเก็บภาษี และค่าธรรมเนียมในการจดทะเบียนสิทธิและนิติกรรม รวมทั้งภาษีการขายอสังหาริมทรัพย์ ณ สำนักงานที่ดินจังหวัดนครปฐม สาขาสามพราน ปรากฏว่าที่ดินที่ประเมินมูลค่ามีราคาประเมินราชการ โดยมีรายละเอียดดังนี้

โฉนดที่ดินเลขที่	เนื้อที่ดิน (ตารางวา)	ราคาประเมินที่ดินราชการ	
		(บาทต่อตารางวา)	รวม (บาท)
3772	15,559	18,500	287,841,500

ราคาประเมินดังกล่าวข้างต้น ทางบริษัทฯ ได้รับข้อมูลจากทางสำนักงานที่ดิน อย่างไรก็ตามทางบริษัทฯ ขอแนะนำให้ผู้ที่ใช้รายงาน หรือผู้เกี่ยวข้องตรวจสอบกับทางสำนักงานที่ดิน เพื่อความถูกต้องในส่วนขอราคาประเมินที่ดินก่อนการทำนิติกรรมใดๆ

3.4 การตรวจสอบความถูกต้องของที่ตั้งทรัพย์สิน

จากการตรวจสอบที่ตั้งของทรัพย์สินที่ประเมินมูลค่า ขนาด เนื้อที่ดิน รูปแปลงที่ดิน ทิศทางของที่ดิน และสภาพโดยรวมทางกายภาพ รวมทั้งการตรวจสอบจากระวางที่ดิน สำนักงานที่ดินจังหวัดนครปฐม สาขาสามพราน ทางบริษัทฯ มีความเห็นว่าที่ตั้งของที่ดินที่ประเมินมูลค่าดังกล่าวมีความถูกต้อง

4. ผังเมืองและกฎหมายที่เกี่ยวข้อง

4.1 ผังเมือง

ผังเมืองรวมชุมชนพุทธมณฑล จังหวัดนครปฐม (พ.ศ.2558)



ทรัพย์สินที่ประเมินมูลค่าตั้งอยู่บริเวณพื้นที่ที่กำหนดการใช้ประโยชน์ที่ดินตามประกาศผังเมืองรวมชุมชนพุทธมณฑล จังหวัดนครปฐม (พ.ศ. 2558) กำหนดให้เป็นที่ดินประเภทชนบทและเกษตรกรรม (พื้นที่สีเขียว บริเวณหมายเลข 5.18) โดยมีข้อกำหนดดังต่อไปนี้

ที่ดินประเภทชนบทและเกษตรกรรม ให้ใช้ประโยชน์ที่ดินเพื่อเกษตรกรรม หรือเกี่ยวข้องกับเกษตรกรรม สถาบันราชการ การสาธารณูปโภคและสาธารณูปการเป็นส่วนใหญ่ สำหรับการให้ประโยชน์ที่ดินเพื่อกิจการอื่น ให้ใช้ได้ไม่เกินร้อยละสิบห้าของที่ดินประเภทนี้ในแต่ละบริเวณ

ที่ดินประเภทนี้ ห้ามใช้ประโยชน์ที่ดินเพื่อกิจการตามที่กำหนด ดังต่อไปนี้

- (1) โรงงานทุกจำพวกตามกฎหมายว่าด้วยโรงงาน เว้นแต่โรงงานตามประเภท ชนิด และจำพวกที่กำหนดให้ดำเนินการได้ตามบัญชีท้ายกฎกระทรวงนี้ และโรงงานบำบัดน้ำเสียรวมของชุมชน
- (2) คลังน้ำมันและสถานที่เก็บรักษาน้ำมัน ลักษณะที่สาม ตามกฎหมายว่าด้วยการควบคุมน้ำมันเชื้อเพลิง เพื่อการจำหน่าย
- (3) คลังก๊าซปิโตรเลียมเหลว สถานที่บรรจุก๊าซปิโตรเลียมเหลวประเภทโรงบรรจุ สถานที่บรรจุก๊าซปิโตรเลียมเหลวประเภทห้องบรรจุ และสถานที่เก็บรักษาก๊าซปิโตรเลียมเหลวประเภทโรงเก็บตามกฎหมายว่าด้วยการควบคุมน้ำมันเชื้อเพลิง
- (4) โรงแรมตามกฎหมายว่าด้วยโรงแรม

- (5) จัดสรรที่ดินทุกประเภท เว้นแต่การจัดสรรที่ดินเพื่อเกษตรกรรม
- (6) การประกอบพาณิชยกรรมประเภทอาคารขนาดใหญ่
- (7) การอยู่อาศัยประเภทห้องแถว ตึกแถว หรือบ้านแถว
- (8) การอยู่อาศัยประเภทอาคารชุดหรืออาคารอยู่อาศัยรวม
- (9) คลังสินค้า
- (10) โรงฆ่าสัตว์
- (11) กำจัดมูลฝอยหรือสิ่งปฏิกูล
- (12) กำจัดวัตถุอันตรายตามกฎหมายว่าด้วยวัตถุอันตราย

การใช้ประโยชน์ที่ดินเพื่อกิจการใดๆ ให้เป็นไปตามที่กำหนด ดังต่อไปนี้

- (1) ให้ดำเนินการหรือประกอบกิจการได้ในอาคารที่มีความสูงไม่เกิน 12 เมตร การวัดความสูงของอาคาร ให้วัดจากระดับพื้นดินที่ก่อสร้างอาคารถึงส่วนที่สูงที่สุดของอาคาร
- (2) ให้มีอัตราส่วนพื้นที่อาคารรวมต่อพื้นที่ดินไม่เกิน 0.5 : 1 ทั้งนี้ ที่ดินแปลงใดที่ใช้ประโยชน์แล้ว หากมีการแบ่งแยกหรือแบ่งโอนไม่ว่าจะกี่ครั้งก็ตาม อัตราส่วนพื้นที่อาคารรวมต่อพื้นที่ดินของที่ดินแปลงที่เกิดจากการแบ่งแยกหรือแบ่งโอนทั้งหมดรวมกันต้องไม่เกิน 0.5 : 1

การใช้ประโยชน์ที่ดินริมทางหลวงพิเศษหมายเลข 338 ให้มีที่ว่างตามแนวนานริมเขตทางไม่น้อยกว่า 15 เมตร

การใช้ประโยชน์ที่ดินริมฝั่งลำคลองหรือแหล่งน้ำสาธารณะ ให้มีที่ว่างตามแนวนานริมฝั่งตามสภาพธรรมชาติของลำคลองหรือแหล่งน้ำสาธารณะไม่น้อยกว่า 6 เมตร เว้นแต่เป็นการก่อสร้างเพื่อการคมนาคมทางน้ำหรือการสาธารณูปโภค

4.2 กฎหมายควบคุมอาคาร

ทรัพย์สินที่ประเมินมูลค่าตั้งอยู่ในเขตการปกครองขององค์การบริหารส่วนตำบลบางเตย และเทศบาลตำบลบางกระทีก การขออนุญาตก่อสร้าง ดัดแปลง รื้อถอนอาคาร จะต้องขออนุญาตจากหน่วยงานที่รับผิดชอบ

4.3 กฎหมายอื่นๆที่เกี่ยวข้อง

ณ วันที่ประเมินมูลค่าทรัพย์สิน ไม่มีข้อกำหนดและกฎหมายอื่นๆ ที่ส่งผลกระทบต่อมูลค่าทรัพย์สิน

5. การตรวจสอบการเวนคืนและโครงการพัฒนาของรัฐ

5.1 การตรวจสอบการเวนคืน

จากการตรวจสอบบริเวณที่ตั้งทรัพย์สินที่ประเมินมูลค่า และตรวจสอบส่วนงานราชการที่เกี่ยวข้องปรากฏว่า ไม่มีแนวเวนคืนบริเวณที่ตั้งทรัพย์สิน ณ วันที่ประเมินมูลค่าทรัพย์สิน

5.2 โครงการพัฒนาของรัฐ

จากการตรวจสอบบริเวณที่ตั้งทรัพย์สินที่ประเมินมูลค่า ไม่มีโครงการพัฒนาของรัฐผ่านบริเวณที่ตั้งทรัพย์สิน ณ วันที่ประเมินมูลค่าทรัพย์สิน

6. การใช้ประโยชน์สูงสุดและดีที่สุดของทรัพย์สิน

การใช้ประโยชน์สูงสุดและดีที่สุดหมายถึง การใช้ประโยชน์ในที่ดินว่างเปล่าหรือทรัพย์สินที่มีการพัฒนาแล้ว อย่างเหมาะสมและถูกต้องตามกฎหมาย ซึ่งการใช้ประโยชน์จะต้องมีความเป็นไปได้ทางด้านกายภาพ มีความคุ้มค่าที่จะลงทุน และให้ผลตอบแทนที่ดีที่สุดแก่ผู้ลงทุน

ปัจจุบันทรัพย์สินที่ประเมินมูลค่ามีสภาพเป็น ห้างสรรพสินค้าเทสโก้ โลตัส ไฮเปอร์มาร์เก็ต ศาลาฯ จากการสำรวจ และวิเคราะห์การใช้ประโยชน์ของทรัพย์สิน บริษัทฯ มีความเห็นว่าการใช้ประโยชน์สูงสุดและดีที่สุดของทรัพย์สินที่ประเมินมูลค่าเพื่อการพาณิชย์กรรม เป็นการใช้ประโยชน์สูงสุดและดีที่สุดสำหรับทรัพย์สิน ณ วันที่ประเมินมูลค่าทรัพย์สิน

7. ภาพรวมสภาวะเศรษฐกิจไทย และสถานการณ์ค้าปลีกภายในประเทศไทย

7.1 ภาพรวมสภาวะเศรษฐกิจไทย

- ดัชนีความเชื่อมั่นผู้บริโภค (Consumer Confidence Index)

จากผลการสำรวจดัชนีความเชื่อมั่นผู้บริโภค (Consumer Confidence Index) ล่าสุดในเดือนสิงหาคม 2562 ของศูนย์พยากรณ์เศรษฐกิจและธุรกิจ มหาวิทยาลัยหอการค้าไทย พบว่าในเดือนสิงหาคมดัชนีความเชื่อมั่นผู้บริโภค ปรับตัวลดลงจาก 75 ในเดือนกรกฎาคมมาอยู่ที่ระดับ 73.6 เป็นการปรับตัวลดลงอย่างต่อเนื่องเป็นเดือนที่ 6 ติดต่อกันนับตั้งแต่เดือนมีนาคม 2562 เป็นต้นมา โดยปัจจัยเชิงลบที่ส่งผลกระทบต่อความเชื่อมั่นของผู้บริโภค ได้แก่ การประกาศตัวเลขการเติบโต GDP ของสำนักงานสภาพัฒนาการเศรษฐกิจและสังคมแห่งชาติ (สศช.) ที่มีอัตราการเติบโตต่ำกว่าที่คาดการณ์ เป็นผลมาจากตัวเลขการส่งออกที่ลดลง อันเนื่องมาจากสงครามการค้าระหว่างสหรัฐฯและจีน ซึ่งส่งผลให้เศรษฐกิจโลกชะลอตัวและยังคงมีแนวโน้มทวีความรุนแรงเพิ่มขึ้น นอกเหนือจากปัจจัยเศรษฐกิจโลกดังกล่าวแล้วยังมีปัจจัยลบในเรื่องของราคาพืชผลการเกษตรที่ยังคงอยู่ในระดับต่ำ ส่งผลให้กำลังซื้อภายในประเทศลดลง ดัชนีตลาดหุ้น SET Index ที่มีการปรับตัวลดลง และความกังวลในทางการเมืองซึ่งส่งผลกระทบต่อการลงทุนภายในประเทศ ส่วนปัจจัยบวกที่ส่งผลกระทบต่อความเชื่อมั่นผู้บริโภค ได้แก่ การอนุมัติมาตรการกระตุ้นเศรษฐกิจในช่วง 3 เดือนข้างหน้า (ก.ย. - พ.ย.) ประกอบไปด้วยการช่วยเหลือเกษตรกรที่ประสบภัยแล้งในช่วงที่ผ่านมา การกระตุ้นการบริโภคภายในประเทศที่ได้รับผลกระทบจากเศรษฐกิจโลก และมาตรการลดค่าครองชีพสำหรับผู้มีรายได้น้อยผ่านบัตรสวัสดิการแห่งรัฐ ส่วนปัจจัยบวกอื่นๆ เช่น ตัวเลขการส่งออกยังกลับมาขยายตัวได้ในเดือนกรกฎาคม การประกาศลดอัตราดอกเบี้ยนโยบาย และราคาน้ำมันขายปลีกที่ปรับตัวลดลง เป็นต้น

ดัชนีความเชื่อมั่นผู้บริโภค (Consumer Confidence Index)

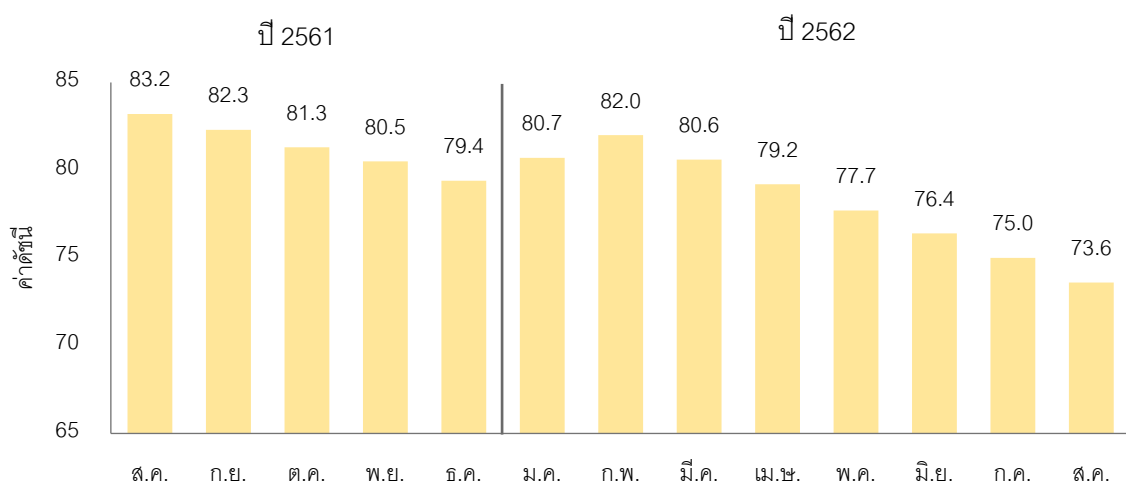

ที่มา : ศูนย์พยากรณ์เศรษฐกิจและธุรกิจ มหาวิทยาลัยหอการค้าไทย

- ดัชนีการค้าปลีก (Retail Sale Index)

สำหรับดัชนีการค้าปลึกล่าสุดในเดือนมิถุนายน 2562 พบว่าปรับตัวลดลงจากเดือนก่อนหน้ามาอยู่ที่ประมาณ 267 จากเดิมที่เคยอยู่ที่ 271 ในเดือนพฤษภาคม โดยดัชนีการค้าปลีกยังคงมีความผันผวนตามสถานะเศรษฐกิจของประเทศประกอบกับการบริโภคภายในประเทศยังไม่ดีเท่าที่ควรอันเนื่องมาจากความกังวลเกี่ยวกับเศรษฐกิจภายในประเทศและเศรษฐกิจโลกโดยเฉพาะสงครามการค้าระหว่างสหรัฐและจีน ซึ่งทำให้ผู้บริโภคระมัดระวังในการใช้จ่ายค่อนข้างมาก ประกอบกับราคาผลผลิตทางการเกษตรยังอยู่ในระดับต่ำ ส่งผลให้เกษตรกรมีรายได้น้อย การใช้จ่ายจึงยังทำได้ไม่เต็มที่ถึงแม้ว่าคณะกรรมการจะมีการออกมาตรการต่างๆ เพื่อช่วยเหลือกลุ่มผู้มีรายได้น้อยซึ่งเป็นฐานส่วนใหญ่ของกลุ่มผู้มีรายได้ของประเทศไทยเพื่อเป็นการกระตุ้นการบริโภคภายในประเทศแล้วก็ตาม

ดัชนีการค้าปลีก (Retail Sale Index) รายเดือน

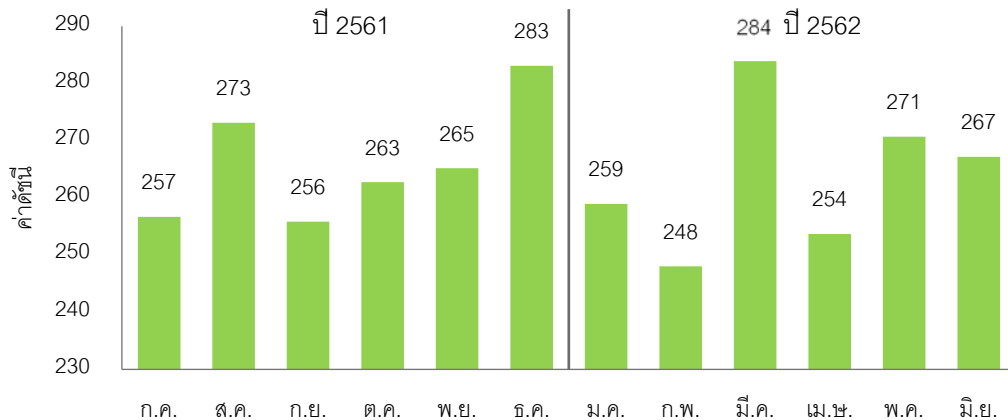

ที่มา: ธนาคารแห่งประเทศไทย

หากพิจารณาดัชนีการค้าปลีกรายปีพบว่าปี 2561 ยังคงเติบโตอย่างต่อเนื่องจากปีก่อนหน้านับเป็นการเติบโตต่อเนื่องเป็นปีที่ 4 ติดต่อกัน ถึงแม้ว่าค่าดัชนีครึ่งปีแรกของปี 2562 เมื่อเทียบกับครึ่งปีแรกของปี 2561 พบว่ายังคงมีการเติบโตประมาณ 9.6% แต่เป็นการเติบโตในอัตราที่ลดลง ซึ่งเป็นผลมาจากปัจจัยลบในหลายๆ ปัจจัยที่เกิดขึ้นในปี 2562 โดยเฉพาะสงครามการค้าสหรัฐ-จีน ตลอดจนปัจจัยลบด้านการเมืองหลังการเลือกตั้งที่นักลงทุนทั้งในประเทศและต่างประเทศต่างเฝ้าสังเกตการณ์อยู่ ส่วนปัจจัยบวกต่างๆ ที่อาจเกิดขึ้นคงต้องรอดูมาตรการจากภาครัฐที่จะช่วยกระตุ้นเศรษฐกิจภายในประเทศได้มากน้อยแค่ไหน การใช้จ่ายของประชาชนจะกลับมาดีเหมือนที่เคยเป็นในอดีตได้หรือไม่

ดัชนีการค้าปลีก (Retail Sale Index) รายปี

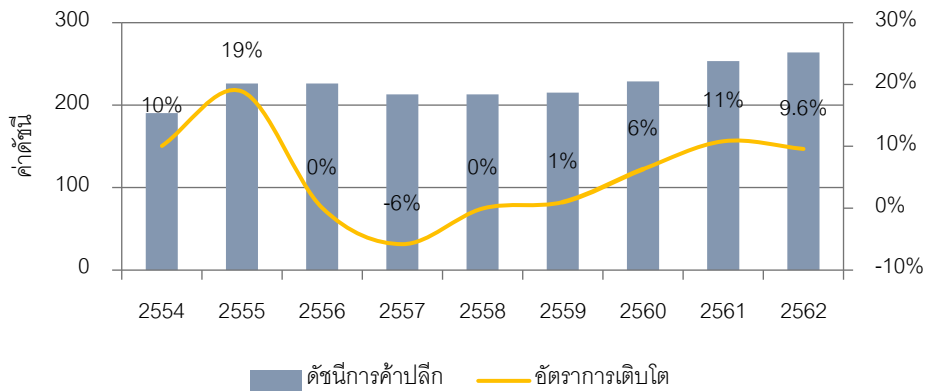

ที่มา: ธนาคารแห่งประเทศไทย

• ดัชนีการอุปโภคบริโภคภาคเอกชน (Private Consumer Index)

ด้านการอุปโภคบริโภคภาคเอกชน (Private Consumer) ล่าสุดในเดือนกรกฎาคมปี 2562 ปรับตัวเพิ่มขึ้นจากเดือนมิถุนายน จากเดิม 126 มาอยู่ที่ 130 หลังจากปรับตัวลดลงติดต่อกันมา 2 เดือน นับตั้งแต่เดือนพฤษภาคมถึงเดือนมิถุนายน ซึ่งยังคงผันผวนตามสภาพเศรษฐกิจของประเทศและเศรษฐกิจโลก อย่างไรก็ตามเริ่มมีสัญญาณจากภาคการท่องเที่ยวในส่วนของอุปโภคบริโภคของนักท่องเที่ยวที่มีค่าดัชนีเพิ่มขึ้นเป็นเดือนที่ 2 ติดต่อกัน (มิ.ย. - ก.ค.) หลังจากปรับตัวลดลงต่อเนื่องมา 3 เดือนนับตั้งแต่เดือนมีนาคม

ดัชนีการอุปโภคบริโภคภาคเอกชน (Private Consumer Index)

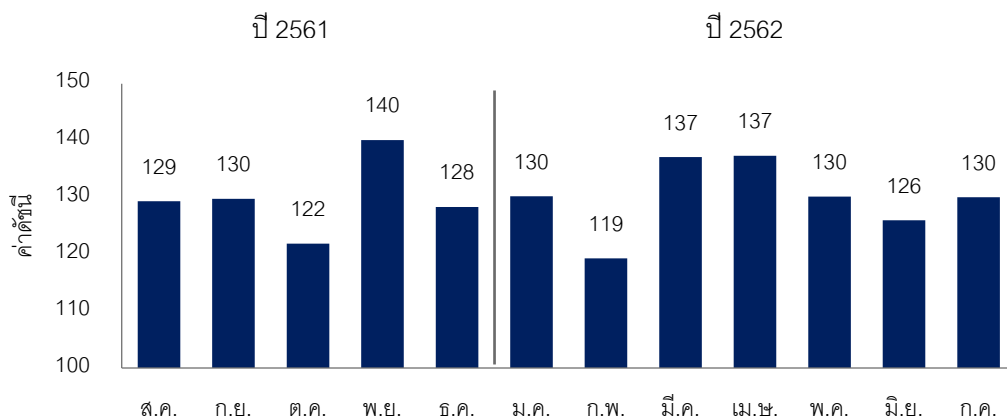

ที่มา: ธนาคารแห่งประเทศไทย

7.2 ภาพรวมพื้นที่ค้าปลีกบริเวณกรุงเทพมหานคร

● อุปทานพื้นที่ค้าปลีก (Supply)

ภาพรวมพื้นที่ค้าปลีกบริเวณกรุงเทพมหานครและปริมณฑล ณ ไตรมาสที่ 2 ของปี 2562 พบว่าอุปทานพื้นที่ค้าปลีกมีการปรับตัวเพิ่มขึ้น 3.4% จากไตรมาสเดียวกันของปีที่ผ่านมา และปรับเพิ่มขึ้นเล็กน้อย 0.02% เมื่อเทียบกับไตรมาสที่ผ่านมา โดยโครงการที่มีการเปิดตัว ณ ไตรมาสที่ 2 นี้ประกอบด้วยศูนย์การค้าชุมชน โครงการแบบปิ่น วิถีลา ภายในซอยสุขุมวิท 26 ขนาดพื้นที่ประมาณ 2,300 ตารางเมตร และศูนย์การค้าชุมชน โครงการพีเพิลพาร์ค บนถนนอ่อนนุช พื้นที่ประมาณ 17,000 ตารางเมตร ทำให้อุปทานพื้นที่เช่ารวมในไตรมาสที่ 2 เพิ่มขึ้นมาประมาณ 19,300 ตารางเมตร ส่งผลให้อุปทานพื้นที่โดยรวมในไตรมาสที่ 2 มาอยู่ที่ 7.72 ล้านตารางเมตร

คาดว่าในอนาคตอีกประมาณ 4 – 5 ปี จะมีอุปทานพื้นที่เช่าเพิ่มขึ้นอย่างต่อเนื่องอีกประมาณ 1 ล้านตารางเมตร จากการเปิดตัวโครงการใหม่ของผู้ประกอบการทั้งรายกลางและรายใหญ่ซึ่งบางโครงการอยู่ระหว่างการก่อสร้าง และบางโครงการที่อยู่ระหว่างการวางแผนเตรียมการก่อสร้าง สำหรับโครงการที่อยู่ระหว่างการก่อสร้าง ประกอบไปด้วย โครงการเซ็นทรัล วิลเลจ พื้นที่ประมาณ 40,000 ตารางเมตร ซึ่งมีกำหนดเปิดตัวโครงการในวันที่ 327 มกราคม 2563 โครงการสยาม มิตรทวณ พื้นที่ประมาณ 30,000 ตารางเมตร มีกำหนดเปิดตัวในวันที่ 20 กันยายน 2562 โครงการสยาม พรีเมียม เอาท์เล็ต แวงค็อก พื้นที่ประมาณ 50,000 ตารางเมตร มีกำหนดเปิดตัวประมาณเดือนธันวาคม 2562 โครงการวันแวงค็อก พื้นที่ประมาณ 260,000 ตารางเมตร และโครงการ Bangkok Mall พื้นที่ประมาณ 90,000 ตารางเมตร เป็นต้น ส่วนโครงการที่อยู่ระหว่างการเตรียมแผน ประกอบด้วย โครงการดุสิต เซ็นทรัล พาร์ค ซึ่งเป็นโครงการแบบผสมผสาน (Mixed-use) พื้นที่ประมาณ 70,000 ตารางเมตร โครงการร่วมทุนระหว่างกลุ่มซีพีเอ็น และฮ่องกง แลนด์ ในรูปโครงการผสมผสาน (Mixed-use) บนที่ดินสถานทูตอังกฤษเดิม พื้นที่ประมาณ 60,000 ตารางเมตร และโครงการบิก เลค ซิตี้ บริเวณเมืองทองธานี พื้นที่ประมาณ 150,000 ตารางเมตร เป็นต้น

อุปทานพื้นที่ค้าปลีก บริเวณกรุงเทพมหานคร และปริมณฑล

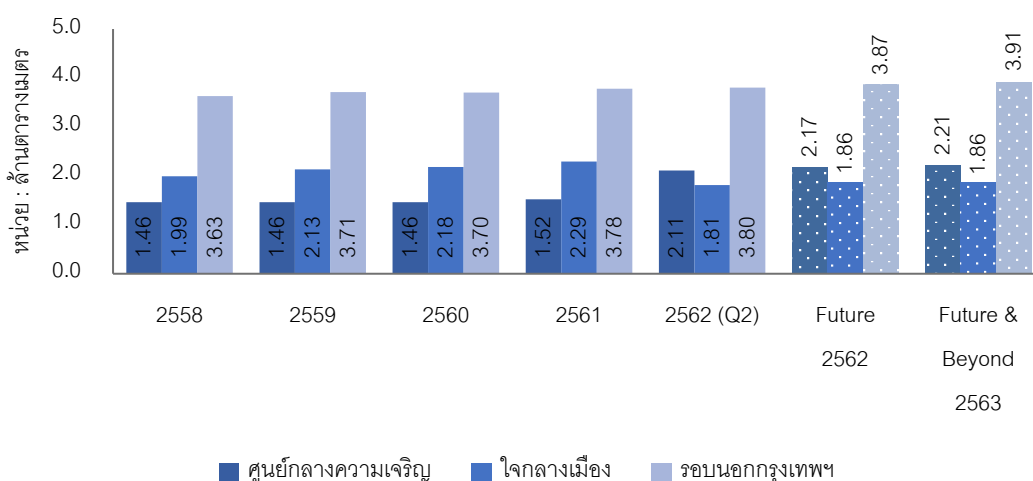

หากพิจารณาอุปทานพื้นที่ค้าปลีกแยกตามประเภทพบว่าศูนย์การค้าแบบเปิด (Enclosed Mall) เช่น ศูนย์การค้าสยามพารากอน ศูนย์การค้าเมกาบางนา และศูนย์การค้าเซ็นทรัลเอนกบาซซี เป็นต้น มีสัดส่วนพื้นที่เช่าสูงสุดคิดเป็น 47% ของพื้นที่ค้าปลีกทุกประเภท รองลงมาได้แก่ พื้นที่ค้าปลีกประเภทซูเปอร์สโตร์ เช่น บิ๊กซี ซูเปอร์เซ็นเตอร์ เทสโก้ โลตัส และแม็คโคร เป็นต้น มีสัดส่วนพื้นที่เช่าอยู่ที่ประมาณ 17% ตามด้วยพื้นที่เช่าประเภทดีพาร์ตเมนต์สโตร์ เช่น ห้างเซ็นทรัลลาดพร้าว ห้างเซ็นทรัลชิดลม เป็นต้น และศูนย์การค้าชุมชน (Community Mall) ซึ่งมีสัดส่วนอุปทานพื้นที่เท่ากับที่ 15% ส่วนศูนย์การค้าในโครงการมิกซ์ยูส (On-Site Retail Space) มีสัดส่วนพื้นที่ค้าปลีกที่ประมาณ 6%

อุปทานพื้นที่ค้าปลีก แยกตามประเภทพื้นที่ค้าปลีก ณ ไตรมาส 2 ปี 2560

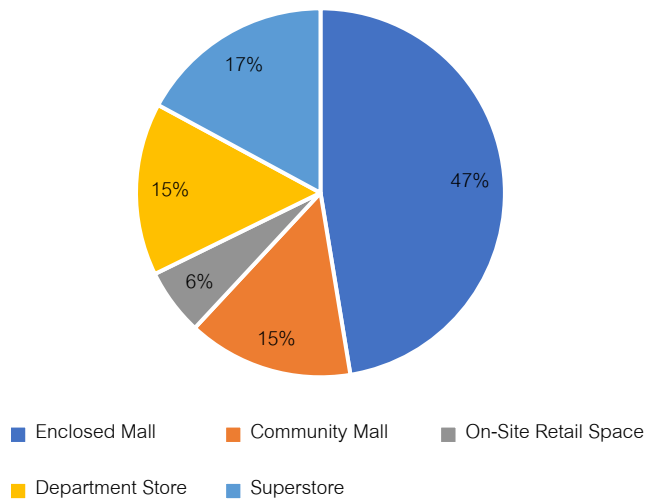

หากพิจารณาอุปทานพื้นที่ค้าปลีกโดยแยกออกตามทำเลที่ตั้งพบว่า โดยส่วนใหญ่จะตั้งอยู่บริเวณรอบนอกกรุงเทพฯ (Suburbs) เป็นส่วนใหญ่ รองลงมาได้แก่บริเวณศูนย์กลางความเจริญ (Downtown) และบริเวณในกลางเมือง (Midtown) ตามลำดับ

อุปทานพื้นที่ค้าปลีก แยกตามทำเลที่ตั้ง ณ ไตรมาส 2 ปี 2562

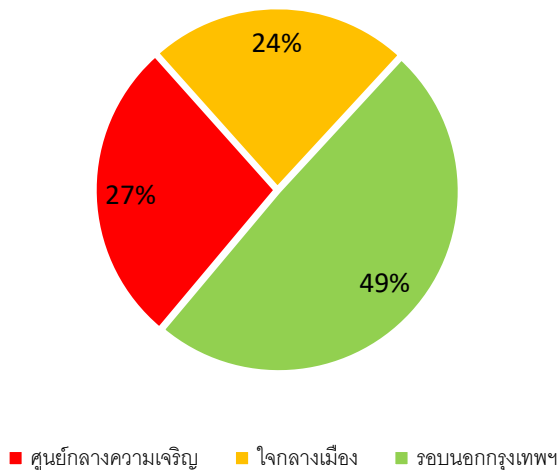

- อุปสงค์พื้นที่ค้าปลีก (Demand) และอัตราการใช้พื้นที่ (Occupancy Rate)

อุปสงค์ (Demand) พื้นที่ค้าปลีกบริเวณกรุงเทพมหานคร และปริมณฑล มีการเช่าพื้นที่เพิ่มขึ้น ประมาณ 42,000 ตารางเมตร คิดเป็น 0.6% เมื่อเทียบกับไตรมาสที่ 1 ที่ผ่านมา และปรับตัวเพิ่มขึ้นประมาณ 3.9% เมื่อเทียบกับไตรมาสเดียวกันของปีที่ผ่านมา ส่งผลให้อุปสงค์การเช่าพื้นที่ค้าปลีกบริเวณกรุงเทพมหานคร และปริมณฑล ณ ไตรมาสที่ 2 ปี 2562 มีการเช่าพื้นที่อยู่ประมาณ 7.26 ล้าน ตารางเมตร ในส่วนของอัตราการใช้พื้นที่ (Occupancy Rate) ณ ไตรมาสที่ 2 ปี 2562 ของพื้นที่ค้าปลีกโดยรวมพบว่าอยู่ที่ประมาณ 94% ปรับตัวเพิ่มขึ้น ประมาณ 0.5% จากไตรมาสที่ผ่านมา และปรับตัวเพิ่มขึ้น 0.4% เมื่อเทียบกับไตรมาสเดียวกันของปีที่ผ่านมา

พื้นที่เช่าค้าปลีก และอัตราการใช้พื้นที่ บริเวณกรุงเทพมหานคร ปริมณฑล ณ ไตรมาส 2 ปี 2562

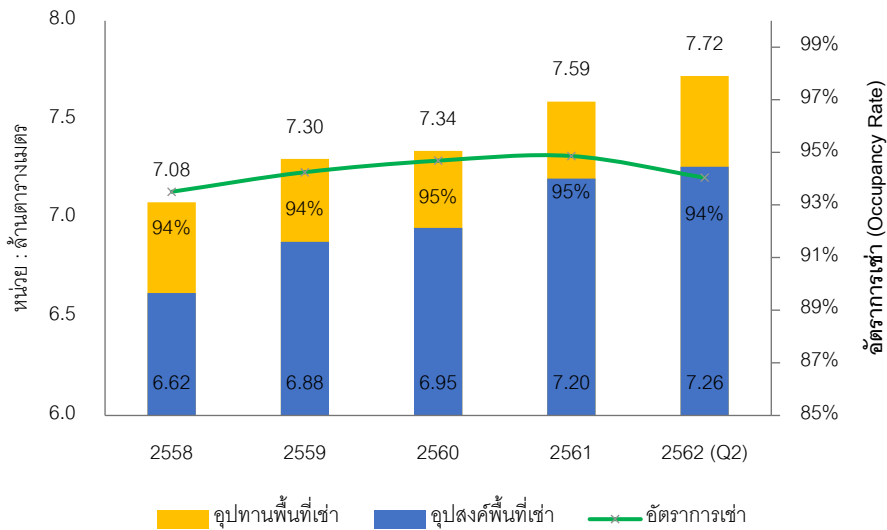

หากพิจารณาอัตราการใช้พื้นที่แยกตามประเภทพบว่าพื้นที่ค้าปลีกซูเปอร์มาร์เก็ต มีอัตราการใช้พื้นที่สูงสุด ประมาณ 99% รองลงมาเป็นพื้นที่ค้าปลีกประเภทศูนย์การค้าชุมชน (Community Mall) ประมาณ 95% ตามด้วยประเภทดีพาร์ทเมนต์สโตร์ ประมาณ 94% ศูนย์การค้าแบบเปิด (Enclosed Mall) ประมาณ 92% และศูนย์การค้าในโครงการมิกซ์ยูส (Mixed-use) ประมาณ 91% ตามลำดับ

อัตราการเข้าพัก (Occupancy Rate) บริเวณกรุงเทพมหานคร และปริมณฑล
ณ ไตรมาส 2 ปี 2562 แยกตามประเภทพื้นที่ค้าปลีก

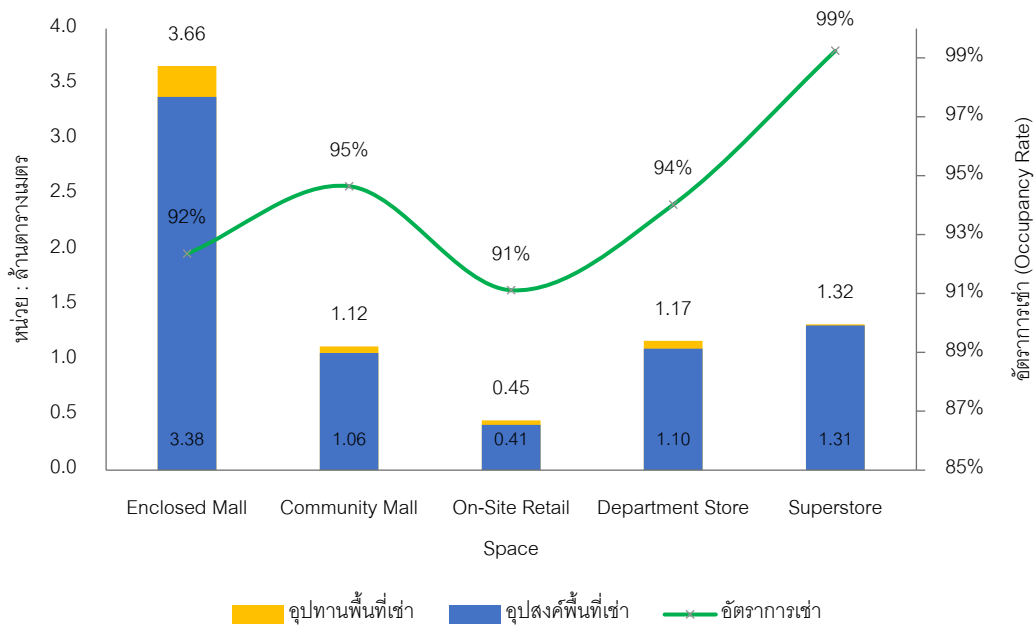

อัตราการเข้าพัก (Occupancy Rate) บริเวณกรุงเทพมหานคร ปริมณฑล
ณ ไตรมาส 2 ปี 2562 แยกตามประเภทพื้นที่ค้าปลีก และทำเลที่ตั้ง

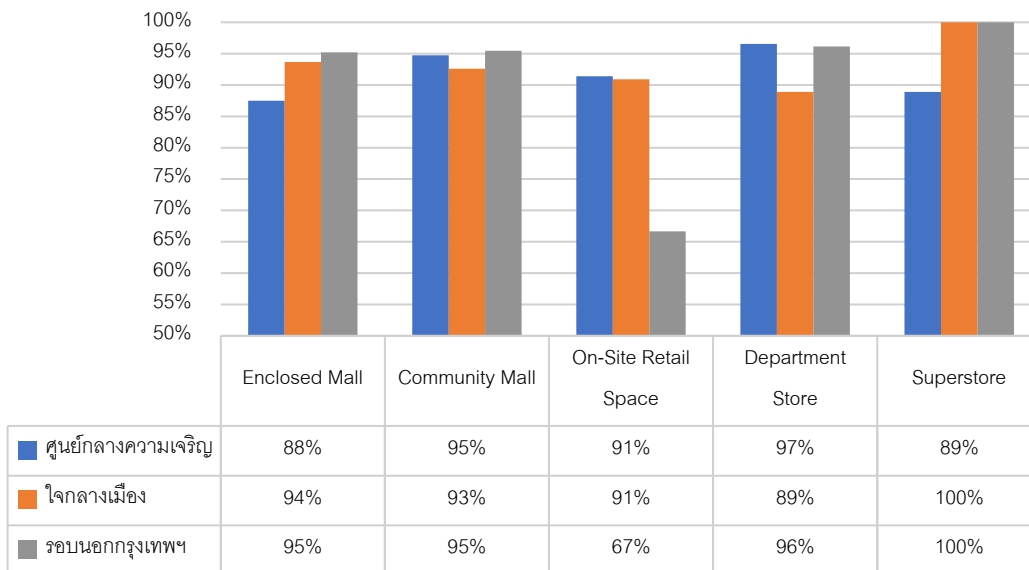

● ค่าเช่า (Rental)

ในส่วนของภาพรวมค่าเช่าพื้นที่ค้าปลีกในปัจจุบัน ณ ไตรมาสที่ 2 ปี 2562 โดยภาพรวมพบว่ายังไม่สามารถปรับขึ้นได้มากนัก อันเนื่องมาจากสภาพเศรษฐกิจภายในประเทศ ยกเว้นพื้นที่ค้าปลีกบริเวณศูนย์กลางความเจริญกรุงเทพมหานครยังคงปรับเพิ่มขึ้นได้บ้างในบางศูนย์การค้า โดยเฉพาะศูนย์การค้าที่ได้รับคความนิยมสูงบริเวณใจกลางเมือง อันเนื่องมาจากการขาดแคลนที่ดินในการพัฒนา จากผลการสำรวจค่าเช่าพื้นที่ค้าปลีก ขนาดไม่เกิน 300 ตารางเมตร โดยแบ่งแยกตามประเภทของพื้นที่ค้าปลีก และแบ่งแยกตามทำเลที่ตั้ง มีรายละเอียดดังนี้

ทำเล	ประเภทพื้นที่เช่า	ชั้น G	ชั้นอื่น ๆ
		(บาท / ตารางเมตร / เดือน)	(บาท / ตารางเมตร / เดือน)
ศูนย์กลางความเจริญ	ศูนย์การค้าแบบเปิด	2,000 – 5,500	1,500 – 2,700
	ศูนย์การค้าชุมชน	1,800 – 2,200	1,000 – 1,400
	ซูเปอร์สโตร์	1,500 – 2,000	800 – 1,500
ใจกลางเมือง	ศูนย์การค้าแบบเปิด	2,000 – 3,500	1,200 – 2,500
	ศูนย์การค้าชุมชน	1,200 – 3,000	1,200 – 1,800
	ซูเปอร์สโตร์	1,000 – 1,500	800 – 1,200
รอบนอกกรุงเทพฯ	ศูนย์การค้าแบบเปิด	1,200 – 3,000	800 – 1,700
	ศูนย์การค้าชุมชน	1,000 – 1,200	800 – 1,200
	ซูเปอร์สโตร์	1,000 – 1,200	600 – 1,000

หมายเหตุ :

ราคาค่าเช่าเป็นราคาค่าเช่ารวมค่าบริการ โดยยังไม่รวมภาษีโรงเรือนและที่ดิน (Property Tax)

- จำนวนสาขาพื้นที่ค้าปลีกประเภทไฮเปอร์ มาร์เก็ต และซูเปอร์มาร์เก็ต

ไฮเปอร์มาร์เก็ต

อุตสาหกรรมพื้นที่ค้าปลีกประเภทไฮเปอร์ มาร์เก็ต ภายในประเทศไทย มีจำนวนสาขารวมทั้งสิ้น 480 สาขา ประกอบไปด้วย ผู้ประกอบการหลัก อยู่ 4 ราย ได้แก่ กลุ่มบิ๊กซี โดยบริษัท บิ๊กซี ซูเปอร์เซ็นเตอร์ จำกัด (มหาชน) จำนวน 147 สาขา กลุ่มเทสโก้ โลตัส โดยบริษัท เอก-ชัย ดิสทริบิวชั่น เซ็นเตอร์ จำกัด จำนวน 202 สาขา กลุ่มแม็คโคร โดยบริษัท สยามแม็คโคร จำกัด จำนวน 129 สาขา และท็อป พลาซ่า โดยบริษัท เซ็นทรัล ฟู้ด รีเทล จำกัด จำนวน 2 สาขา จากข้อมูลปี 2561 ถึงไตรมาส 2 ปี 2562 พบว่าจำนวนสาขาไม่มีการเปลี่ยนแปลง อย่างไรก็ตามเมื่อเทียบกับปี 2560 พบว่าจำนวนสาขาเพิ่มขึ้น 43 สาขา โดยเฉพาะกลุ่มแม็คโคร ที่มีการขยายสาขาสูงสุดที่ 26 สาขา รองลงมาได้แก่ กลุ่มบิ๊กซี เพิ่มขึ้น 10 สาขา กลุ่มเทสโก้ โลตัส เพิ่มขึ้น 6 สาขา และท็อป พลาซ่า เพิ่มขึ้น 1 สาขา

จำนวนสาขาพื้นที่ค้าปลีก ประเภทไฮเปอร์มาร์เก็ต

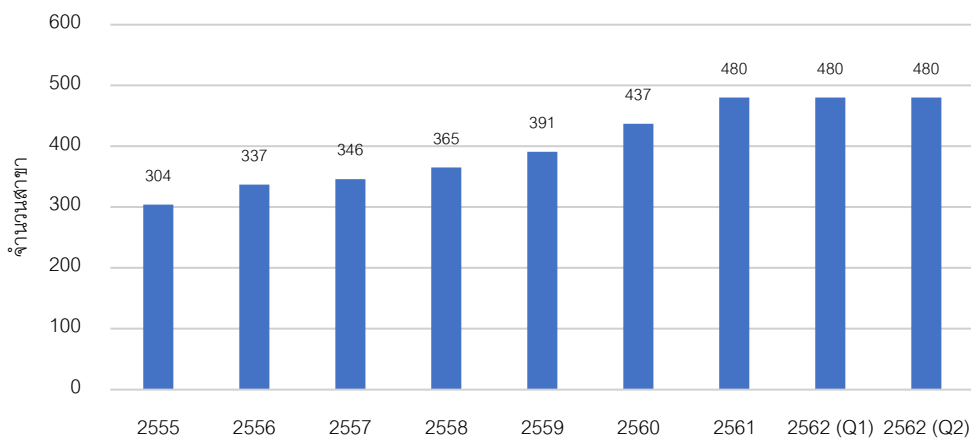

สาขาพื้นที่ค้าปลีก ประเภทไฮเปอร์มาร์เก็ต แยกตามผู้ประกอบการ ณ ไตรมาส 2 ปี 2562

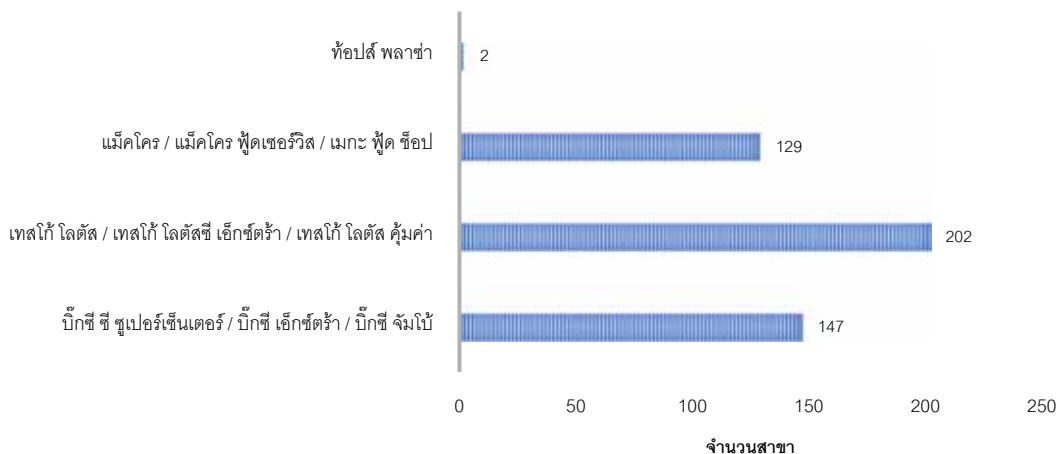

ซูเปอร์มาร์เก็ต

ในส่วนของผู้ค้าปลีกประเภทซูเปอร์มาร์เก็ต ณ ไตรมาสที่ 2 ปี 2562 พบว่ามีจำนวนสาขารวมทั้งสิ้น 685 สาขา จากข้อมูลย้อนหลังตั้งแต่ปี 2555 ถึงในปัจจุบันพบว่าพื้นที่ค้าปลีกประเภทซูเปอร์มาร์เก็ต เติบโตสูงถึง 155% โดยผู้ประกอบการที่มีส่วนแบ่งทางการตลาดสูงสุด 3 ลำดับแรก ได้แก่ ท็อปส์ และแบรนดีโนเครือของบริษัท เซ็นทรัล ฟู้ด รีเทล จำกัด ซึ่งมีส่วนแบ่งการตลาดประมาณ 43% รองลงมาได้แก่ โลตัส ตลาด และโลตัส ซูเปอร์เซ็นเตอร์ ของบริษัท เอก-ชัย ดิสทริบิวชั่น เซ็นเตอร์ จำกัด มีส่วนแบ่งการตลาดประมาณ 30% และบิ๊กซี มาร์เก็ต โดยบริษัท บิ๊กซี ซูเปอร์เซ็นเตอร์ จำกัด (มหาชน) มีส่วนแบ่งการตลาดประมาณ 9%

จำนวนสาขาพื้นที่ค้าปลีก ประเภทซูเปอร์มาร์เก็ต

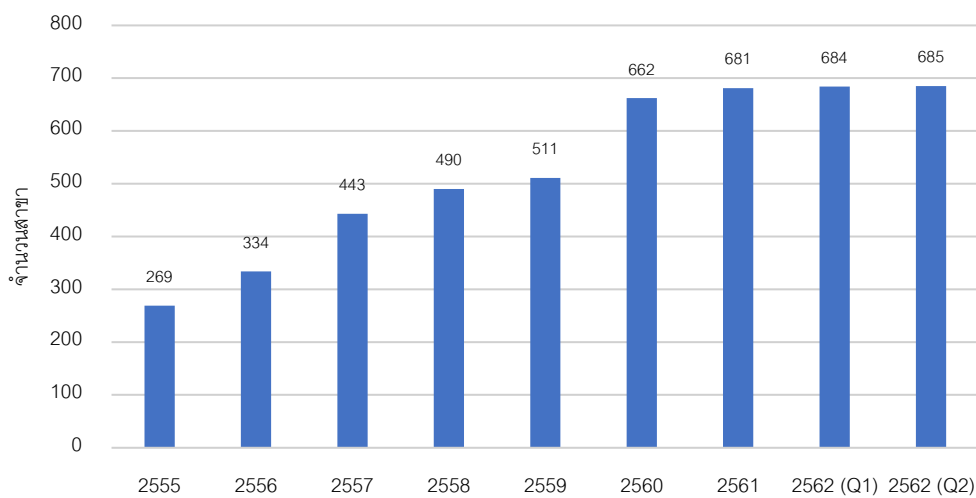

สาขาพื้นที่ค้าปลีก ประเภทซูเปอร์มาร์เก็ต แยกตามผู้ประกอบการ ไตรมาส 2 ปี 2562

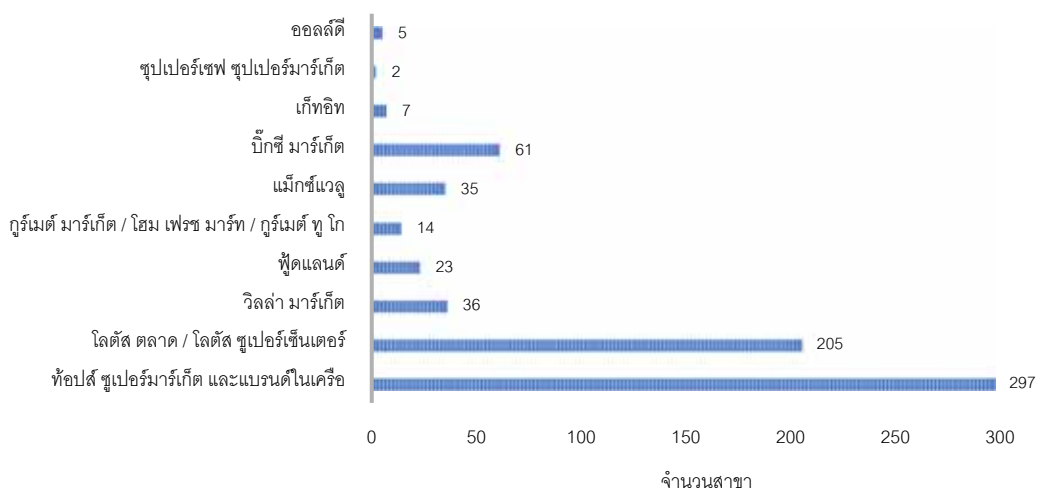

8. วิธีการประเมินมูลค่าทรัพย์สิน

บริษัทฯ ได้พิจารณาแนวทางการประเมินมูลค่าทรัพย์สินตามวิธีการที่เป็นที่ยอมรับกันโดยทั่วไป โดยมีรายละเอียดดังนี้

“วิธีต้นทุน” (Cost Approach) เป็นการประเมินมูลค่าทรัพย์สินโดยคิดต้นทุนค่าก่อสร้างใหม่ หรือต้นทุนการทดแทนด้วยทรัพย์สินที่มีลักษณะและคุณประโยชน์คล้ายคลึงกัน แล้วหักด้วยค่าเสื่อมราคาสะสม เพื่อสะท้อนให้เห็นความเสื่อมทางกายภาพ ความเสื่อมตามลักษณะการใช้งานและความเสื่อมอันเนื่องมาจากความล้าสมัยของทรัพย์สินนั้นๆ

“วิธีเปรียบเทียบราคาตลาด” (Market Approach) เป็นการประเมินมูลค่าทรัพย์สินโดยการวิเคราะห์เปรียบเทียบราคาที่มีการตกลงซื้อ-ขายกันในช่วงที่ผ่านมา และ/หรือ ราคาเสนอขายในปัจจุบันของทรัพย์สินที่มีลักษณะและคุณประโยชน์คล้ายคลึงกับทรัพย์สินที่จะประเมินมูลค่าโดยอาจใช้ปัจจัยต่างๆ เช่น ทำเลที่ตั้ง ช่วงเวลาซื้อขาย ประโยชน์ใช้สอย เงื่อนไขการชำระเงินตลอดจนรูปร่างลักษณะของทรัพย์สินนั้น เป็นตัวปรับราคาในการเปรียบเทียบกับทรัพย์สินที่คล้ายคลึงกันด้วย

“วิธีพิจารณาจากรายได้” (Income Approach) เป็นการประเมินมูลค่าทรัพย์สิน โดยพิจารณาความสามารถของทรัพย์สินที่ก่อให้เกิดรายได้ โดยอาจพิจารณาใช้วิธีคำนวณจากอัตราผลตอบแทนการลงทุน (Direct Capitalization) หรือวิธีการคำนวณจากมูลค่าปัจจุบันสุทธิจากประมาณการรายได้กระแสเงินสด (Discounted Cash Flow) ภายใต้หลักเกณฑ์ที่ว่ามูลค่าของทรัพย์สินใดๆ จะมีค่าเท่ากับมูลค่าปัจจุบันสุทธิของกระแสรายได้รวมที่คาดว่าจะได้รับจากทรัพย์สินนั้นในอนาคต

“วิธีหามูลค่าส่วนที่เหลือ” (Residual Approach) เป็นวิธีประมาณการสมมติฐานในการพัฒนาที่ดินที่มีความเป็นไปได้ตามข้อกำหนดกฎหมาย ศักยภาพทางกายภาพของทรัพย์สิน และความเหมาะสมทางการเงิน โดยการประมาณการรายได้จากการพัฒนาโครงการ และหักออกด้วยต้นทุนค่าใช้จ่ายในการพัฒนาโครงการ ทั้งทางตรงและทางอ้อม รวมทั้งคำนึงถึงอัตราผลตอบแทนของผู้ประกอบการและดอกเบี้ยจ่าย รายได้หลังหักค่าใช้จ่ายทั้งหมดคือมูลค่าทรัพย์สินตามสภาพปัจจุบัน

การประเมินมูลค่าทรัพย์สินในครั้งนี้ บริษัทฯ ได้พิจารณาวิธีการประเมินมูลค่าดังกล่าวข้างต้น เพื่อคำนวณหามูลค่าของทรัพย์สินที่ประเมินมูลค่า โดยทางบริษัทฯ พิจารณาจากสภาพของทรัพย์สินที่ประเมินมูลค่า ทำเลที่ตั้ง ข้อกำหนดทางกฎหมาย ลักษณะของทรัพย์สิน และศักยภาพในการพัฒนาของทรัพย์สินที่ประเมินมูลค่า

สรุปได้ว่าทางบริษัทฯ ใช้วิธีต้นทุน (Cost Approach) และวิธีพิจารณาจากรายได้ (Income Approach) เป็นเกณฑ์ในการประเมินมูลค่าทรัพย์สิน

9. การวิเคราะห์และประเมินมูลค่าทรัพย์สิน

9.1 วิธีต้นทุน (Cost Approach)

การประเมินมูลค่าทรัพย์สินในครั้งนี ทางบริษัท พิจารณาใช้วิธีต้นทุน (Cost Approach) โดยใช้วิธีการเปรียบเทียบราคาตลาด (Market Approach) เป็นเกณฑ์ในการคำนวณหามูลค่าที่ดิน และใช้วิธีคิดต้นทุนทดแทนใหม่ (Replacement Cost New) ในการคำนวณมูลค่าทดแทนอาคารและสิ่งปลูกสร้างใหม่ และหักด้วยค่าเสื่อม (Depreciated) ดังนั้น มูลค่าคงเหลือหลังหักค่าเสื่อม คือมูลค่าของอาคารและสิ่งปลูกสร้างตามสภาพปัจจุบัน (DRC) โดยมีรายละเอียดดังต่อไปนี้

● การประเมินมูลค่าที่ดิน

การประเมินมูลค่าที่ดินในครั้งนี ทางบริษัท ได้สำรวจข้อมูลที่ดิน จำนวน 5 แปลง ในบริเวณใกล้เคียงกับที่ตั้งทรัพย์สิน เพื่อใช้ในการวิเคราะห์มูลค่าที่ดิน (ดูแผนที่แสดงที่ตั้งข้อมูลเปรียบเทียบในเอกสารประกอบ) โดยมีรายละเอียดดังต่อไปนี้

1. ที่ดินว่างเปล่า ติดถนนบรมราชชนนี (ทล.338) อยู่ห่างจากจุดตัดระหว่างถนนบรมราชชนนี (ทล.338) และถนนพุทธมณฑลสาย 5 (ทล.3414) ไปทางทิศตะวันตกประมาณ 5 กิโลเมตร เนื้อที่ดินประมาณ 13-0-0 ไร่ (5,200 ตารางวา) มีราคาเสนอขายประมาณ 20,000,000 บาทต่อไร่ หรือประมาณ 50,000 บาทต่อตารางวา
2. ที่ดินว่างเปล่า ติดถนนบรมราชชนนี (ทล.338) อยู่ห่างจากจุดตัดระหว่างถนนบรมราชชนนี (ทล.338) และถนนพุทธมณฑลสาย 5 (ทล.3414) ไปทางทิศตะวันตกประมาณ 4 กิโลเมตร เนื้อที่ดินประมาณ 5-0-0 ไร่ (2,000 ตารางวา) มีราคาเสนอขายประมาณ 26,000,000 บาทต่อไร่ หรือประมาณ 65,000 บาทต่อตารางวา
3. ที่ดินว่างเปล่า ติดถนนบรมราชชนนี (ทล.338) อยู่ห่างจากจุดตัดระหว่างถนนบรมราชชนนี (ทล.338) และถนนพุทธมณฑลสาย 5 (ทล.3414) ไปทางทิศตะวันตกประมาณ 3.5 กิโลเมตร เนื้อที่ดินประมาณ 20-3-17 ไร่ (8,317 ตารางวา) มีราคาเสนอขายประมาณ 18,467,364 บาทต่อไร่ หรือประมาณ 46,168 บาทต่อตารางวา
4. ที่ดินว่างเปล่า ติดถนนบรมราชชนนี (ทล.338) หรืออยู่ห่างจากจุดตัดระหว่างถนนบรมราชชนนี (ทล.338) และถนนพุทธมณฑลสาย 5 (ทล.3414) ไปทางทิศตะวันออกประมาณ 4 กิโลเมตร เนื้อที่ดินประมาณ 9-2-17 ไร่ (3,817 ตารางวา) มีราคาซื้อ-ขายประมาณ 47,000 บาทต่อตารางวา ประมาณต้นปี 2562
5. ที่ดินว่างเปล่า ติดถนนบรมราชชนนี (ทล.338) และอยู่ตรงข้ามศูนย์การค้าเซ็นทรัลพลาซ่า ศาลายา หรืออยู่ห่างจากจุดตัดระหว่างถนนบรมราชชนนี (ทล.338) และถนนพุทธมณฑลสาย 5 (ทล.3414) ไปทางทิศตะวันตกประมาณ 3 กิโลเมตร เนื้อที่ดินประมาณ 24-1-9 ไร่ (9,709 ตารางวา) มีราคาเสนอขายประมาณ 15,000,000 บาทต่อไร่ หรือประมาณ 37,500 บาทต่อตารางวา

ผลสรุปการวิเคราะห์มูลค่าทรัพย์สิน

จากการวิเคราะห์ข้อมูลตลาดเปรียบเทียบ ทางบริษัท ได้พิจารณาเลือกใช้ข้อมูลตลาดเปรียบเทียบในลำดับที่ 1-4 (ดูรายละเอียดข้อมูลตลาดเปรียบเทียบในข้อมูลตลาดเปรียบเทียบ) โดยจะนำมาดำเนินการคำนวณและปรับปรุงเปรียบเทียบกับทรัพย์สิน เพื่อคำนวณหามูลค่าตลาดของทรัพย์สิน โดยให้คะแนนลบ (-) เมื่อข้อมูลตลาดเปรียบเทียบดีกว่าทรัพย์สินและให้คะแนนบวก (+) เมื่อข้อมูลตลาดเปรียบเทียบด้อยกว่าทรัพย์สิน ดังนั้นทางบริษัท จึงได้นำเสนอตารางการปรับปรุงเปรียบเทียบทรัพย์สิน (Adjustment Grid) ดังต่อไปนี้

ตารางเปรียบเทียบที่ดินโดยวิธีเปรียบเทียบราคาตลาด

รายการ	ทรัพย์สินที่ประเมิน	ข้อมูลเปรียบเทียบ 1	ข้อมูลเปรียบเทียบ 2	ข้อมูลเปรียบเทียบ 3	ข้อมูลเปรียบเทียบ 4
ทำเลที่ตั้ง	ถนนบรมราชชนนี (ทล.338)	ถนนบรมราชชนนี (ทล.338)	ถนนบรมราชชนนี (ทล.338)	ถนนบรมราชชนนี (ทล.338)	ถนนบรมราชชนนี (ทล.338)
ช่วงเวลา		กุมภาพันธ์ 2563	กุมภาพันธ์ 2563	กุมภาพันธ์ 2563	ต้นปี 2562
ขนาดเนื้อที่ดิน (ไร่-งาน-ตารางวา)	38-3-99.0	13-0-0.0	5-0-0	20-3-17.0	9-2-17.0
ราคา (บาท/ตารางวา)		50,000	65,000	46,168	47,000
การปรับฐานข้อมูล					
<u>ปัจจัยภายนอก</u>					
กรรมสิทธิ์ของทรัพย์สิน		0.0%	0.0%	0.0%	0.0%
		50,000	65,000	46,168	47,000
การชำระเงิน		0.0%	0.0%	0.0%	0.0%
		50,000	65,000	46,168	47,000
เงื่อนไขในการขาย		-5.0%	-5.0%	-5.0%	0.0%
		47,500	61,750	43,860	47,000
สภาพตลาด		0.0%	0.0%	0.0%	0.0%
		47,500	61,750	43,860	47,000
<u>ปัจจัยภายใน</u>					
ทำเลที่ตั้ง		5.0%	5.0%	5.0%	0.0%
ขนาดเนื้อที่ดิน		-25.0%	-30.0%	-10.0%	-25.0%
รูปร่างที่ดิน		10.0%	5.0%	20.0%	0.0%
ทางเข้า-ออก ของทรัพย์สิน		0.0%	0.0%	0.0%	0.0%
ข้อจำกัดทางกฎหมาย		0.0%	0.0%	0.0%	10.0%
สภาพทางกายภาพ		5.0%	5.0%	5.0%	0.0%
สภาพแวดล้อม		10.0%	5.0%	0.0%	10.0%
ผลของปัจจัยภายใน		5.0%	-10.0%	20.0%	-5.0%
มูลค่าที่ปรับแล้ว (บาท/ตารางวา)		49,880	55,580	52,630	44,650
ผลการปรับฐานข้อมูล		0.0%	-15.0%	15.0%	-5.0%
การถ่วงน้ำหนักความน่าเชื่อถือ		25.0%	25.0%	25.0%	25.0%
มูลค่าตลาด (บาท/ตารางวา)	50,685	12,470	13,895	13,158	11,163
มูลค่าสุทธิ (บาท/ตารางวา)	50,000				

จากตารางดังกล่าวข้างต้น ทางบริษัทฯ ได้ดำเนินการวิเคราะห์และคำนวณเปรียบเทียบข้อมูลกับทรัพย์สินโดยทางบริษัทฯ ได้สรุปมูลค่าทรัพย์สินจากวิธีเปรียบเทียบราคาตลาด (Market Approach) มีรายละเอียดดังนี้

เนื้อที่ดิน 38-3-99 ไร่ (15,599 ตารางวา)

ราคา 50,000 บาทต่อตารางวา

มีมูลค่า 779,950,000 บาท

ประมาณ 780,000,000 บาท

• การประเมินมูลค่าอาคารและสิ่งปลูกสร้าง

การประเมินมูลค่าอาคารและสิ่งปลูกสร้างนั้น ทางบริษัทได้ใช้วิธีต้นทุน (Cost Approach) โดยเริ่มจากการคำนวณต้นทุนทดแทนใหม่ (Replacement Cost New) ซึ่งได้จากข้อมูลค่าก่อสร้างตามมาตรฐาน (Standard Cost) ของสมาคมผู้ประเมินค่าทรัพย์สินแห่งประเทศไทย อย่างไรก็ตาม ทางบริษัทฯ ได้สอบถามจากแบบก่อสร้างที่ได้รับจากลูกค้า และข้อมูลปัจจุบันจากผู้รับเหมาก่อสร้างเพื่อประกอบการพิจารณาร่วมกัน สำหรับค่าเสื่อมของอาคารและสิ่งปลูกสร้างนั้น ทางบริษัทฯ ประมาณการค่าเสื่อมทางกายภาพ (Physical Obsolescence) ประมาณ 2% - 3% ต่อปี ซึ่งมูลค่าต้นทุนทดแทนใหม่ที่หักค่าเสื่อมทางกายภาพดังกล่าวถือเป็นมูลค่าต้นทุนทดแทนสุทธิ (DRC - Depreciated Replacement Cost) ส่วนค่าเสื่อมทางการใช้ประโยชน์ (Functional Obsolescence) และค่าเสื่อมทางเศรษฐกิจ (Economic Obsolescence) นั้น บริษัทฯ พิจารณาแล้วไม่พบค่าเสื่อมในส่วนนี้ที่เป็นประเด็นสำคัญ ดังนั้นมูลค่าต้นทุนทดแทนสุทธิ (DRC) ในที่นี้ จึงมีมูลค่าเทียบเท่ากับมูลค่าตลาด (Market Value) ของทรัพย์สินที่ประเมินนี้ จากการวิเคราะห์ข้อมูลตามรายละเอียดข้างต้น บริษัทฯ จึงได้ทำการสรุปมูลค่าของอาคารและสิ่งปลูกสร้างดังนี้

อาคารและสิ่งปลูกสร้างอื่นๆ

รายการ	พื้นที่ (ตร.ม.)	มูลค่าต้นทุนทดแทนใหม่ (RCN)		อายุอาคาร (ปี)	ค่าเสื่อม (Dep.)			มูลค่าตลาด (Market Value) (บาท)
		บาท/ตร.ม.	รวม (บาท)		ต่อปี (%)	รวม (%)	รวม (บาท)	
อาคารเทสโก้ โลตัส ไฮเปอร์มาร์เก็ต สาขาศาลายา								
พื้นที่ใช้สอยภายในอาคาร	25,766.00	29,000	747,214,000	12	2%	24%	179,331,360	567,882,640
รวมมูลค่าอาคาร			747,214,000	รวมมูลค่าอาคาร			567,882,640	
สิ่งปลูกสร้างอื่นๆ								
ลานคอนกรีต	44,050.00	1,500	66,075,000	12	3%	36%	23,787,000	42,288,000
รั้ว (เสริมแนวป้องกันน้ำท่วม)	1,023.00	7,000	7,161,000	10	3%	30%	2,148,300	5,012,700
ป้าย (เทสโก้ โลตัส)	1 ชุด		4,200,000	12	3%	36%	1,512,000	2,688,000
กังหันลม (ผลิตไฟฟ้า)	3 ชุด		6,000,000	12	5%	60%	3,600,000	2,400,000
รวมมูลค่าสิ่งปลูกสร้างอื่นๆ			83,436,000	รวมมูลค่าสิ่งปลูกสร้างอื่นๆ			52,388,700	
รวมมูลค่าต้นทุนทดแทนใหม่ (RCN) หรือประมาณ			830,650,000	รวมมูลค่าตลาด (Market Value) หรือประมาณ			620,271,340	
			831,000,000				620,000,000	

สรุปมูลค่าทรัพย์สินโดยวิธีต้นทุน (Cost Approach)

รายละเอียด	มูลค่าทรัพย์สิน (บาท)
• ที่ดิน	780,000,000
• อาคารและสิ่งปลูกสร้าง	620,000,000
รวมมูลค่าทรัพย์สิน	1,400,000,000

9.2 วิธีพิจารณาจากรายได้ (Income Approach)

การประเมินมูลค่า โดยพิจารณาจากรายได้ (Income Approach) เป็นการประเมินมูลค่าทรัพย์สิน โดยพิจารณาความสามารถของทรัพย์สินที่ก่อให้เกิดรายได้ โดยคำนวณมูลค่าปัจจุบันของรายรับกระแสเงินสดสุทธิ (Discounted Cash Flow) ภายใต้หลักเกณฑ์ที่ว่ามูลค่าของทรัพย์สินใดๆ จะมีมูลค่าเท่ากับมูลค่าปัจจุบันสุทธิของกระแสรายได้รวมที่คาดหวังว่าจะได้รับจากทรัพย์สินในอนาคต

สมมติฐานในการประเมินมูลค่าทรัพย์สิน

- **ระยะเวลาในการประมาณการ**

บริษัทฯ ได้ทำการประมาณการทางการเงิน (Cash Flow Projection) สำหรับการดำเนินงานของโครงการ โดยมีระยะเวลาประมาณการรวม 10 ปี

- **สมมติฐานประมาณการทางการเงิน**

สมมติฐานและประมาณการทางการเงินในครั้งนี้ ทางบริษัทฯ ได้ศึกษาข้อมูลย้อนหลังในอดีตที่ผ่านมาของทรัพย์สินที่ได้รับจากกองทุนรวมอสังหาริมทรัพย์และสิทธิการเช่าเทสโก้ โลตัส รีเทล โกรท รวมทั้งใช้ข้อมูลจากตลาดของพื้นที่ค้าปลีก เพื่อนำมาประกอบการวิเคราะห์ในการประมาณการทางการเงิน

- **ประมาณการรายรับของทรัพย์สิน**

รายรับของโครงการ เทสโก้ โลตัส ไฮเปอร์มาร์เก็ต สาขาศาลายา ที่ทำการประเมินมูลค่าในครั้งนี้คาดว่าจะได้รับจากรายได้ค่าเช่าพื้นที่ค้าปลีก ประกอบด้วยรายได้ค่าเช่าจากผู้เช่าหลัก (Anchor Tenant) รายได้จากค่าเช่าศูนย์อาหาร (Food Court) รายได้จากผู้เช่ารายย่อย (Tenant) และรายได้อื่นๆ โดยมีสมมติฐานดังต่อไปนี้

1. รายได้จากพื้นที่หลัก (Anchor Tenant and Tenant Income)

ภาพรวมข้อมูลค่าเช่าพื้นที่สำหรับธุรกิจค้าปลีก โดยทั่วไป

ประเภทพื้นที่ค้าปลีก	ค่าเช่า (บาท/ตารางเมตร/เดือน)
ไฮเปอร์มาร์เก็ต (Tenant หรือ Inline retail)	600-2,000
ผู้เช่าหลัก (Anchor Tenant)	300-500
ตู้ขายของ (Kiosk)	6,000-34,000 บาทต่อตู้
ตู้ ATM	10,000-23,000 บาทต่อตู้

จากข้อมูลภาพรวมของค่าเช่าพื้นที่ค้าปลีกประเภทต่างๆ ดังที่กล่าวมาแล้วข้างต้น ค่าเช่าพื้นที่อาจมีความแตกต่างกันในหลายปัจจัย เช่น ทำเลที่ตั้ง ชื่อเสียงโครงการ ขนาดพื้นที่และจำนวนของผู้ใช้บริการในแต่ละศูนย์การค้า ซึ่งอาจมีความแตกต่างของค่าเช่าในแต่ละพื้นที่ ดังนั้นทางบริษัทฯ จึงพิจารณาใช้ข้อมูลจากทางกองทุนรวมอสังหาริมทรัพย์และสิทธิการเช่าเทสโก้ โลตัส รีเทล โกรท เกี่ยวกับรายได้จากการเช่าพื้นที่ภายในโครงการเป็นเกณฑ์ในการประเมินมูลค่าทรัพย์สินเนื่องจากเป็นรายได้จากค่าเช่าที่เกิดขึ้นจริง และค่าเช่าดังกล่าวเป็นค่าเช่าที่อยู่ในเกณฑ์ค่าเช่าตลาด ดังนั้น ทางบริษัทฯ จึงพิจารณาค่าเช่าพื้นที่ค้าปลีก โดยมีรายละเอียด ดังนี้

1.1 รายได้จากพื้นที่ร้านค้าแบบถาวร (Permanent Tenant)

รายละเอียด	พื้นที่ให้เช่า (ตารางเมตร)	ค่าเช่าปีที่ 1 (บาท/ตารางเมตร/เดือน)	การปรับขึ้นค่าเช่า
- แบบกำหนดอัตราเช่า (Fixed)	5565.81	1,480	3.0% ต่อปี
- แบบผันแปรตามรายได้ (Variable)	1475.42	810	3.0% ต่อปี

หมายเหตุ :

ทางบริษัทฯ พิจารณาค่าเช่าพื้นที่เช่าของร้านค้าแบบถาวร ตามข้อมูลที่ได้รับจากกองทุนรวมอสังหาริมทรัพย์และสิทธิการเช่าเทสโก้ โลตัส รีเทล โกรท

1.2 รายได้จากพื้นที่ผู้เช่าหลัก (Anchor Tenant)

- ส่วนไฮเปอร์มาร์เก็ต (Hypermarket)

อ้างอิงตามสัญญาแบ่งเช่าพื้นที่อาคาร วันที่ 4 ธันวาคม 2555 โดยเริ่มต้น ณ วันที่ประเมินมูลค่า

ปีตามสัญญาเช่า	รวมค่าเช่า และค่าบริการ (บาท/เดือน)	ปีที่ประมาณการ	ค่าเช่าพื้นที่รายเดือน				ค่าเช่า (บาท/ปี)
			จำนวนเดือน	บาท/เดือน	จำนวนเดือน	บาท/เดือน	
ปีที่ 1	2,621,128						
ปีที่ 2	2,621,128						
ปีที่ 3	2,621,128						
ปีที่ 4	2,883,240						
ปีที่ 5	2,883,240						
ปีที่ 6	2,883,240						
ปีที่ 7	3,171,565						
ปีที่ 8	3,171,565	ปีที่ 1 (27 ม.ค. 63 - 26 ม.ค 64)	10	3,171,565	2	3,171,565	38,058,780
ปีที่ 9	3,171,565	ปีที่ 2 (27 ม.ค. 64 - 26 ม.ค 65)	10	3,171,565	2	3,488,721	38,693,092
ปีที่ 10	3,488,721	ปีที่ 3 (27 ม.ค. 65 - 26 ม.ค 66)	10	3,488,721	2	3,488,721	41,864,652
ปีที่ 11	3,488,721	ปีที่ 4 (27 ม.ค. 66 - 26 ม.ค 67)	10	3,488,721	2	3,488,721	41,864,652
ปีที่ 12	3,488,721	ปีที่ 5 (27 ม.ค. 67 - 26 ม.ค 68)	10	3,488,721	2	3,837,593	42,562,397
ปีที่ 13	3,837,593	ปีที่ 6 (27 ม.ค. 68 - 26 ม.ค 69)	10	3,837,593	2	3,837,593	46,051,120
ปีที่ 14	3,837,593	ปีที่ 7 (27 ม.ค. 69 - 26 ม.ค 70)	10	3,837,593	2	3,837,593	46,051,120
ปีที่ 15	3,837,593	ปีที่ 8 (27 ม.ค. 70 - 26 ม.ค 71)	10	3,837,593	2	4,221,353	46,818,639
ปีที่ 16	4,221,353	ปีที่ 9 (27 ม.ค. 71 - 26 ม.ค 72)	10	4,221,353	2	4,221,353	50,656,235
ปีที่ 17	4,221,353	ปีที่ 10 (27 ม.ค. 72 - 26 ม.ค 73)	10	4,221,353	2	4,221,353	50,656,235
ปีที่ 18	4,221,353	ปีที่ 11 (27 ม.ค. 73 - 26 ม.ค 74)	10	4,221,353	2	4,643,488	51,500,506
ปีที่ 19	4,643,488	-	-	-	-	-	-

- ส่วนศูนย์อาหาร (Food Court)
อ้างอิงตามสัญญาแบ่งเช่าพื้นที่อาคาร วันที่ 4 ธันวาคม 2555 โดยเริ่มต้น ณ วันที่ประเมินมูลค่า

ปีตามสัญญาเช่า	รวมค่าเช่า และค่าบริการ (บาท/เดือน)	ปีที่ประมาณการ	ค่าเช่าพื้นที่รายเดือน				ค่าเช่า (บาท/ปี)
			จำนวนเดือน	บาท/เดือน	จำนวนเดือน	บาท/เดือน	
ปีที่ 1	253,150						
ปีที่ 2	253,150						
ปีที่ 3	253,150						
ปีที่ 4	278,465						
ปีที่ 5	278,465						
ปีที่ 6	278,465						
ปีที่ 7	306,312						
ปีที่ 8	306,312	ปีที่ 1 (27 ม.ค. 63 - 26 ม.ค 64)	10	306,312	2	306,312	3,675,744
ปีที่ 9	306,312	ปีที่ 2 (27 ม.ค. 64 - 26 ม.ค 65)	10	306,312	2	336,943	3,737,006
ปีที่ 10	336,943	ปีที่ 3 (27 ม.ค. 65 - 26 ม.ค 66)	10	336,943	2	336,943	4,043,316
ปีที่ 11	336,943	ปีที่ 4 (27 ม.ค. 66 - 26 ม.ค 67)	10	336,943	2	336,943	4,043,316
ปีที่ 12	336,943	ปีที่ 5 (27 ม.ค. 67 - 26 ม.ค 68)	10	336,943	2	370,638	4,110,705
ปีที่ 13	370,638	ปีที่ 6 (27 ม.ค. 68 - 26 ม.ค 69)	10	370,638	2	370,638	4,447,651
ปีที่ 14	370,638	ปีที่ 7 (27 ม.ค. 69 - 26 ม.ค 70)	10	370,638	2	370,638	4,447,651
ปีที่ 15	370,638	ปีที่ 8 (27 ม.ค. 70 - 26 ม.ค 71)	10	370,638	2	407,701	4,521,778
ปีที่ 16	407,701	ปีที่ 9 (27 ม.ค. 71 - 26 ม.ค 72)	10	407,701	2	407,701	4,892,410
ปีที่ 17	407,701	ปีที่ 10 (27 ม.ค. 72 - 26 ม.ค 73)	10	407,701	2	407,701	4,892,410
ปีที่ 18	407,701	ปีที่ 11 (27 ม.ค. 73 - 26 ม.ค 74)	10	407,701	2	448,471	4,973,950
ปีที่ 19	448,471	-	-	-	-	-	-

- พื้นที่เช่าหลักอื่นๆ (Other Anchor Tenant)

รายละเอียด	พื้นที่ให้เช่า (ตารางเมตร)	ค่าเช่าปีที่ 1 (บาท/ตารางเมตร/เดือน)	การปรับขึ้นค่าเช่า
เมเจอร์ ซีเนเพล็กซ์ (Major Cineplex)	2,546	120	10% ทุกๆ 3 ปี

หมายเหตุ :

ทางบริษัทฯ พิจารณาเช่าตามสัญญาพื้นที่ส่วนไฮเปอร์มาร์เก็ตและพื้นที่ส่วนศูนย์อาหาร ตามข้อมูลที่ได้รับจากกองทุนรวมอสังหาริมทรัพย์และสิทธิการเช่าเทสโก้ โลตัส รีเทล โกรท โดยทางบริษัท ฯ พิจารณาเช่าตามสัญญาของพื้นที่ดังกล่าวเป็นระยะ 10 ปี ตามระยะเวลาการประมาณการของโครงการ ซึ่งระยะเวลาการประมาณการดังกล่าวจะอยู่ในช่วงปีที่ 8 ถึงปีที่ 18 ของสัญญาเช่าพื้นที่ส่วนไฮเปอร์มาร์เก็ตและพื้นที่ส่วนศูนย์อาหารตามรายละเอียดที่แสดงในตารางข้างต้น

● **ประมาณอัตราการเข้าพัก (Occupancy Rate)**

สำหรับอัตราการเข้าพักพื้นที่ทางบริษัท พิจารณาจากข้อมูลที่ได้รับจากกองทุนรวมอสังหาริมทรัพย์และสิทธิการเช่าเทสโก้ โลตัส รีเทล โกรท และข้อมูลการเช่าพื้นที่ค้าปลีกที่มีลักษณะใกล้เคียงกับทรัพย์สิน โดยทางบริษัท ประมาณการอัตราการเข้าพักดังนี้

รายละเอียด	ปีที่ 1 และตลอดการประมาณการ
พื้นที่ร้านค้าแบบถาวร (Permanent Tenant)	ปีที่ 1 : 98% ปีที่ 1 : 97% และปีที่ 3 : 95% ตลอดอายุการประมาณการ
พื้นที่ไฮเปอร์ มาร์เก็ต (Hyper Market) พื้นที่ศูนย์อาหาร (Food Court) พื้นที่เมเจอร์ ซีเนเพล็กซ์ (Major Cineplex)	100%

2. **รายได้จากพื้นที่เช่าชั่วคราว (Temporary Tenant Income)**

ประมาณการรายได้จากพื้นที่เช่าชั่วคราว ประกอบด้วย รายได้จากค่าเช่าพื้นที่ลานโปรโมชั่น รายได้จากค่าเช่าพื้นที่บริเวณส่วนกลางบริเวณทางเดินหรือทางผ่าน ที่มีลักษณะชั่วคราว โดยมีรายละเอียดดังนี้

รายละเอียด	
รายได้จากพื้นที่เช่าชั่วคราว	ประมาณ 26.5% ของรายได้จากร้านค้าแบบถาวร (โดยไม่รวมรายได้จากพื้นที่ ไฮเปอร์มาร์เก็ต และศูนย์อาหาร) และพิจารณาปรับเพิ่ม 2.5% ต่อปี จนตลอดอายุการประมาณการ

3. **รายได้อื่นๆ (Other Income)**

ประมาณการรายได้อื่นๆ ประกอบไปด้วย รายได้จากค่าเช่าติดป้ายโฆษณา และรายได้อื่นๆ โดยมีรายละเอียดดังนี้

รายละเอียด	
รายได้อื่นๆ	ประมาณ 0.9% ของรายได้จากการปล่อยเช่าพื้นที่ (โดยไม่รวมรายได้จากพื้นที่ไฮเปอร์มาร์เก็ต และศูนย์อาหาร) ตลอดอายุการประมาณการ

- **ประมาณการค่าใช้จ่าย (Operating Expenses)**

ประมาณการค่าใช้จ่ายแบ่งเป็น ค่าใช้จ่ายในการดำเนินงาน และค่าใช้จ่ายคงที่ ของทรัพย์สินที่ประเมินมูลค่า มีรายละเอียดดังต่อไปนี้

ประมาณการค่าใช้จ่ายในการดำเนินงาน (Operating Expenses)	
ค่าใช้จ่ายในการดำเนินการส่วนกลาง (Common Area Expenses)	ประมาณ 3.0% ของรายได้รวมที่เกิดขึ้นจริง (โดยไม่รวมรายได้จากพื้นที่ไฮเปอร์มาร์เก็ต และศูนย์อาหาร) และปรับเพิ่มขึ้น 3% ต่อปี ตลอดอายุการประมาณการ
ค่าธรรมเนียมในการเก็บค่าเช่า (Fee for Rental Collection)	ประมาณ 2.4% ของรายได้รวมจากการปล่อยเช่าพื้นที่ ตลอดอายุการประมาณการ
ค่าคอมมิชชั่น (Leasing Commission)	ประมาณ 2.1% ของรายได้รวมจากการปล่อยเช่าพื้นที่ (โดยไม่รวมรายได้จากพื้นที่ไฮเปอร์มาร์เก็ต และศูนย์อาหาร) ตลอดอายุการประมาณการ
ค่างาน (Utilities expenses)	ประมาณ 4.6% ของรายได้รวมที่เกิดขึ้นจริง (โดยไม่รวมรายได้จากพื้นที่ไฮเปอร์มาร์เก็ต และศูนย์อาหาร) ตลอดระยะเวลาประมาณการ
ค่าซ่อมแซมบำรุงรักษา (Repair and maintenance expenses)	ประมาณ 1.2% ของรายได้รวมที่เกิดขึ้นจริง (โดยไม่รวมรายได้จากพื้นที่ไฮเปอร์มาร์เก็ต และศูนย์อาหาร) ตลอดระยะเวลาประมาณการ
ค่าใช้จ่ายอื่นๆ (Other expenses)	ประมาณ 1.3% ของรายได้รวมที่เกิดขึ้นจริง ตลอดอายุการประมาณการ
ประมาณการค่าใช้จ่ายคงที่ (Fixed Charges)	
ค่าธรรมเนียมพิเศษในการบริหาร (Incentive Fee)	ประมาณ 1.8% ของรายได้จากการดำเนินงาน ตลอดอายุการประมาณการ
ค่าประกันภัย (Property Insurance)	ประมาณ 0.80% ของรายได้รวมที่เกิดขึ้นจริง ในปีที่ 1 และปรับเพิ่มขึ้น 3% ต่อปี ตลอดอายุการประมาณการ

- **เงินสำรองค่าปรับปรุงอาคาร (Reserve for Replacement)**

เงินสำรองค่าปรับปรุงอาคาร ประกอบไปด้วย เงินสำรองในการเปลี่ยนวัสดุ และอุปกรณ์ต่างๆ ภายในอาคาร ซึ่งมีความสำคัญในเรื่องของการบำรุงรักษาคุณภาพของวัสดุ และอุปกรณ์ ค่าใช้จ่ายนี้จะสะท้อนให้เห็นถึงความเหมาะสมของทุนสำรองทดแทน โดยเงินสำรองปรับปรุงอาคารทั่วไปอยู่ที่ประมาณ 2% - 5% ของรายได้รวม โดยการประมาณการดังกล่าวจะขึ้นอยู่กับอายุ และประเภทของทรัพย์สินที่ประเมินมูลค่า

ต้นทุนค่าใช้จ่าย	
เงินสำรองค่าปรับปรุงอาคาร (Reserve for Replacement)	ประมาณ 3% ของรายได้รวมที่เกิดขึ้นจริง (โดยไม่รวมรายได้จากพื้นที่ไฮเปอร์มาร์เก็ต และศูนย์อาหาร) ตลอดระยะเวลาประมาณการ

- **อัตราคิดลด (Discount Rate)**

อัตราคิดลด (Discount Rate) ทางบริษัทฯ ได้พิจารณาจากอัตราผลตอบแทนจากพันธบัตรรัฐบาลสูงสุดระยะเวลา 47 ปี ณ วันที่ประเมินมูลค่า (27 มกราคม 2563) ประมาณ 2.24% บวกกับปัจจัยเสี่ยงในธุรกิจลักษณะเดียวกัน ประมาณ 6% - 8% ดังนั้น ทางบริษัทฯ จึงพิจารณาอัตราคิดลด (Discount Rate) ที่ประมาณ 10%

- **อัตราผลตอบแทนจากการลงทุน**

จากการเก็บข้อมูลตลาดของอสังหาริมทรัพย์ ในระยะเวลา 2 - 3 ปี ที่ผ่านมาปรากฏว่าอัตราผลตอบแทนการลงทุนของผู้ประกอบการสำหรับพื้นที่ค้าปลีกให้เช่าจะอยู่ในเกณฑ์เฉลี่ยประมาณ 7% - 8% สำหรับการซื้อขายเปลี่ยนมือ ดังนั้นทางบริษัทฯ จึงมีความเห็นว่าประมาณการอัตราผลตอบแทนการลงทุน (Cap Rate) สำหรับทรัพย์สินที่ประเมินมูลค่าในครั้งนี้อยู่ในอัตราประมาณ 7%

- **ต้นทุนขายทรัพย์สิน**

ทางบริษัทฯ ได้ตั้งสมมติฐานโดยจะขายทรัพย์สินในปีที่ 11 ดังนั้นจึงประมาณการค่าใช้จ่ายในการขายทรัพย์สินโดยการคำนวณต้นทุนขายประกอบด้วยภาษีธุรกิจเฉพาะประมาณ 3.3% และค่าคอมมิชชั่นในการขายประมาณ 1% รวมทั้งหมดประมาณ 4.3%

• โครงการ เทสโก้ โลตัส ไฮเปอร์มาร์เก็ต สาขาศาลายา

สมมติฐานการประมาณการโดยวิธีรายได้	ปีที่ 1	ปีที่ 2	ปีที่ 3	ปีที่ 4	ปีที่ 5	ปีที่ 6	ปีที่ 7	ปีที่ 8	ปีที่ 9	ปีที่ 10	ปีที่ 11
รายได้จากราคาแบบถาวร (Permanent Tenant)											
แบบกำหนดอัตราเช่า (Fixed-rent Tenant)	95,039,443	97,890,626	100,827,345	103,852,166	106,967,731	110,176,763	113,482,065	116,886,527	120,393,123	124,004,917	127,725,064
แบบผันแปรตามรายได้ (Variable-rent Tenant (GP))	16,406,485	16,898,680	17,405,640	17,927,809	18,465,644	19,019,613	19,590,201	20,177,907	20,783,245	21,406,742	22,048,944
อัตราการใช้พื้นที่ (Occupancy Rate)	98%	97%	95%	95%	95%	95%	95%	95%	95%	95%	95%
รวมรายได้จากราคาแบบถาวร	109,217,010	111,345,627	112,321,336	115,690,976	119,161,706	122,736,557	126,418,653	130,211,213	134,117,549	138,141,076	142,285,308
พื้นที่ผู้เช่าหลัก (Anchor Tenant)											
ไฮเปอร์มาร์เก็ต (Hypermarket)	38,058,780	38,693,092	41,864,652	41,864,652	42,562,397	46,051,120	46,051,120	46,818,639	50,656,235	50,656,235	51,500,506
ศูนย์อาหาร (Food Court)	3,675,744	3,737,006	4,043,316	4,043,316	4,110,705	4,447,651	4,447,651	4,521,778	4,892,410	4,892,410	4,973,950
เมเจอร์ซีเนเพล็กซ์	3,666,240	3,666,240	3,666,240	4,032,864	4,032,864	4,032,864	4,436,150	4,436,150	4,436,150	4,879,765	4,879,765
รวมรายได้จากพื้นที่ผู้เช่าหลัก	45,400,764	46,096,338	49,574,208	49,940,832	50,705,966	54,531,635	54,934,921	55,776,567	59,984,796	60,428,411	61,354,221
รายได้จากพื้นที่เช่าชั่วคราว (Temporary Tenant Income)	29,914,061	30,661,913	31,428,461	32,214,172	33,019,526	33,845,015	34,691,140	35,558,418	36,447,379	37,358,563	38,292,527
รวมรายได้จากการปล่อยเช่าพื้นที่	184,531,835	188,103,878	193,324,005	197,845,980	202,887,198	211,113,206	216,044,714	221,546,198	230,549,724	235,928,050	241,932,057
รายได้อื่น ๆ (Other Income)	1,285,176	1,311,064	1,326,744	1,367,442	1,405,927	1,445,530	1,489,913	1,531,852	1,575,010	1,623,415	1,669,118
รวมรายได้ที่เกิดขึ้นจริง (Effective Gross Income)	185,817,011	189,414,942	194,650,749	199,213,422	204,293,125	212,558,736	217,534,628	223,078,050	232,124,734	237,551,465	243,601,175
ประมาณการค่าใช้จ่าย (Operating Expenses)											
ค่าใช้จ่ายในการดำเนินการส่วนกลาง (Common Area Exp.)	4,322,475	4,452,149	4,585,713	4,723,285	4,864,983	5,010,933	5,161,261	5,316,099	5,475,582	5,639,849	5,809,044
ค่าธรรมเนียมในการเก็บค่าเช่า (Fee for Rental Collection)	4,428,764	4,514,493	4,639,776	4,748,304	4,869,293	5,066,717	5,185,073	5,317,109	5,533,193	5,662,273	5,806,369
ค่าคอมมิชชั่น (Leasing Commission)	2,998,744	3,059,149	3,095,737	3,190,698	3,280,496	3,372,903	3,476,465	3,574,321	3,675,023	3,787,967	3,894,610
ค่าพลังงาน (Utilities expenses)	6,627,794	6,761,303	6,842,168	7,052,051	7,250,521	7,454,758	7,683,649	7,899,931	8,122,500	8,372,130	8,607,829
ค่าซ่อมแซมบำรุงรักษา (Repair and maintenance expenses)	1,728,990	1,763,818	1,784,913	1,839,665	1,891,440	1,944,720	2,004,430	2,060,852	2,118,913	2,184,034	2,245,521
ค่าใช้จ่ายอื่น ๆ (Other expenses)	2,415,621	2,462,394	2,530,460	2,589,774	2,655,811	2,763,264	2,827,950	2,900,015	3,017,622	3,088,169	3,166,815
ค่าใช้จ่ายรวม (Total Operating Expenses)	22,522,388	23,013,306	23,478,767	24,143,777	24,812,544	25,613,294	26,338,829	27,068,326	27,942,832	28,734,422	29,530,188
รายได้จากการดำเนินงาน (Gross Operating Income)	163,294,623	166,401,635	171,171,982	175,069,645	179,480,581	186,945,442	191,195,799	196,009,724	204,181,902	208,817,043	214,070,987
Ratio %	87.88%	87.85%	87.94%	87.88%	87.85%	87.95%	87.89%	87.87%	87.96%	87.90%	87.88%
ค่าใช้จ่ายคงที่ (Fixed Charges)											
ค่าธรรมเนียมพิเศษในการบริหาร (Incentive Fee)	2,939,303	2,995,229	3,081,096	3,151,254	3,230,650	3,365,018	3,441,524	3,528,175	3,675,274	3,758,707	3,853,278
ค่าประกันภัย (Property Insurance)	1,486,536	1,531,132	1,577,066	1,624,378	1,673,109	1,723,303	1,775,002	1,828,252	1,883,099	1,939,592	1,997,780
รวมค่าใช้จ่ายคงที่ทั้งหมด	4,425,839	4,526,362	4,658,162	4,775,632	4,903,760	5,088,321	5,216,526	5,356,427	5,558,374	5,698,299	5,851,058
ค่าใช้จ่ายในการลงทุน (CAPEX)											
เงินสำรองเพื่อการปรับปรุงอาคาร (Reserve for Replacement)	4,322,475	4,409,545	4,462,283	4,599,164	4,728,601	4,861,799	5,011,076	5,152,129	5,297,283	5,460,085	5,613,802
รายได้สุทธิ (Net Operating Income)	154,546,309	157,465,728	162,051,537	165,694,850	169,848,220	176,995,322	180,968,197	185,501,168	193,326,245	197,658,659	202,606,127
Ratio %	83.17%	83.13%	83.25%	83.17%	83.14%	83.27%	83.19%	83.16%	83.29%	83.21%	83.17%
มูลค่าสุดท้ายของโครงการ (Terminal Value)										2,769,915,200	
Net Operating Income + Terminal Value	154,546,309	157,465,728	162,051,537	165,694,850	169,848,220	176,995,322	180,968,197	185,501,168	193,326,245	2,967,573,859	
มูลค่าทรัพย์สินสุทธิ หรือประมาณ	2,116,449,118 บาท										
	2,116,000,000 บาท										

สรุปการประเมินมูลค่าทรัพย์สินทั้ง 2 วิธี

วิธีการประเมินมูลค่า	มูลค่าทรัพย์สิน (บาท)
วิธีต้นทุน (Cost Approach)	1,400,000,000
วิธีพิจารณาจากรายได้ (Income Approach)	2,116,000,000

การประเมินมูลค่าทรัพย์สินดังกล่าวมาแล้วข้างต้นทั้ง 2 วิธี ทางบริษัทฯ พิจารณาแล้วมีความเห็นว่ามูลค่าของทรัพย์สินที่ได้วิเคราะห์นั้นมีความแตกต่างกันพอสมควร อย่างไรก็ตามเมื่อวิเคราะห์จุดอ่อนและจุดแข็งในแต่ละวิธีสามารถอธิบายได้ว่าวิธีต้นทุน (Cost Approach) เป็นการคำนวณมูลค่าทดแทนของทรัพย์สิน โดยการคำนวณมูลค่าที่ดินโดยวิธีเปรียบเทียบราคาตลาด และคำนวณมูลค่าอาคารและสิ่งปลูกสร้างหลังหักค่าเสื่อม (Depreciated Replacement Cost) ส่วนวิธีพิจารณาจากรายได้ (Income Approach) เป็นวิธีการวิเคราะห์มูลค่าทรัพย์สินโดยใช้ประมาณการรายได้ที่เกิดขึ้นจริง จากค่าเช่าของทรัพย์สินมาคำนวณหามูลค่าของทรัพย์สิน เนื่องจากทรัพย์สินในปัจจุบันมีความสามารถในการสร้างรายได้ ดังนั้น มูลค่าทรัพย์สินโดยวิธีพิจารณาจากรายได้ (Income Approach) ที่สูงกว่าวิธีต้นทุน (Cost Approach) นั้น เกิดจากค่าความนิยมในตัวของผู้เช่าหลักหรือผู้ประกอบการ ซึ่งได้แก่ เทสโก้ โลตัส ประกอบกับทรัพย์สินมีลักษณะเป็นทรัพย์สินที่ก่อให้เกิดรายได้ ดังนั้น ทางบริษัทฯ จึงสรุปมูลค่าโดยวิธีพิจารณาจากรายได้ (Income Approach) เป็นเกณฑ์ในการประเมินมูลค่าทรัพย์สิน ส่วนวิธีต้นทุน (Cost Approach) นั้น ใช้เป็นเกณฑ์ตรวจสอบการประเมินมูลค่าทรัพย์สิน

10. ผลสรุปมูลค่าทรัพย์สิน

จากการพิจารณาของทางบริษัทฯ ตามรายละเอียดที่ได้อธิบายข้างต้น รวมทั้งรายละเอียดในส่วนของ ข้อมูลตลาดและปัจจัยอื่นๆ ที่เกี่ยวข้องกับทรัพย์สินที่ประเมินมูลค่า บริษัทฯ ได้พิจารณาแล้วมีความเห็นว่า วิธีการประเมินมูลค่าดังกล่าวข้างต้นเป็นวิธีการที่เหมาะสมในการประเมินมูลค่าทรัพย์สินตามวัตถุประสงค์ และสมมติฐานในรายงาน ดังนั้นทางบริษัทฯ จึงสรุปว่ามูลค่าตลาดของทรัพย์สินที่ประเมินมูลค่า ณ วันที่ 27 มกราคม 2563 มีมูลค่าสุทธิดังนี้

ทรัพย์สินที่ประเมินมูลค่า

ที่ดินพร้อมสิ่งปลูกสร้าง โครงการ เทสโก้ โลตัส ไฮเปอร์มาร์เก็ต สาขาศาลายา

- ที่ดิน 1 แปลง ประกอบด้วยโฉนดที่ดิน จำนวน 1 โฉนด เนื้อที่ดินตามเอกสารสิทธิประมาณ 38-3-99 ไร่ (15,599 ตารางวา)
- โครงการเทสโก้ โลตัส ไฮเปอร์มาร์เก็ต สาขาศาลายา (รหัสสาขา 69)

มูลค่าตลาด (Market Value)	2,116,000,000 บาท (สองพันหนึ่งร้อยสิบหกล้านบาทถ้วน)
------------------------------	--

บริษัท 15 ที่ปรึกษาธุรกิจ จำกัด และผู้มีอำนาจลงนามขอรับรองว่าไม่มีผลประโยชน์เกี่ยวข้องกับทรัพย์สิน ที่ประเมินมูลค่าแต่อย่างใด ไม่ว่าจะโดยทางตรงหรือทางอ้อมกับทรัพย์สินที่ประเมินมูลค่า

นาย รุจิรา นวัตกรรม

(นายภมร รุจิรานวัตกรรม)
ผู้สำรวจและประเมินมูลค่า
(สมาชิกเลขที่ 04-0-1132-62)
สมาคมนักประเมินราคาอิสระไทย

นาย สราวุธ ชนะแก้ว

(นายสราวุธ ชนะแก้ว)
ผู้ตรวจสอบ (วฒ.437)
สมาคมผู้ประเมินค่าทรัพย์สินแห่งประเทศไทย
และสมาคมนักประเมินราคาอิสระไทย

นาย วิฒนา จำปาวัลย์

(นายวิฒนา จำปาวัลย์)
ผู้ประเมินหลัก (วฒ.011)
สมาคมผู้ประเมินค่าทรัพย์สินแห่งประเทศไทย
และสมาคมนักประเมินราคาอิสระไทย

เอกสารประกอบ

เอกสารประกอบ
ข้อมูลตลาดเปรียบเทียบ

ข้อมูลตลาดเปรียบเทียบที่ดิน

ข้อมูลเปรียบเทียบที่ 1



ประเภททรัพย์สิน	:	ที่ดินว่างเปล่า
เอกสารสิทธิ	:	โฉนดที่ดิน
ทำเลที่ตั้ง	:	ติดถนนบรมราชชนนี (ทล.338) อยู่ห่างจากจุดตัดระหว่างถนนบรมราชชนนี (ทล.338) และถนนพุทธมณฑลสาย 5 (ทล.3414) ไปทางทิศตะวันตกประมาณ 5 กิโลเมตร
ผังเมือง	:	ที่ดินประเภทชนบทและเกษตรกรรม หมายเลข 5.18 (พื้นที่สีเขียว) FAR 0.5: 1 OSR: -
สภาพแวดล้อม	:	พาณิชย์กรรมเบาบาง และที่ดินรอการพัฒนา
เนื้อที่ดิน	:	13-0-0 ไร่ (5,200 ตารางวา)
รายละเอียดที่ดิน	:	ลักษณะที่ดินเป็นรูปหลายเหลี่ยม หน้ากว้างประมาณ 75 เมตร
สาธารณูปโภค	:	ไฟฟ้า น้ำประปา และโทรศัพท์
ระดับที่ดิน	:	ต่ำกว่าระดับถนนประมาณ 0.50 – 1.0 เมตร
ถนนผ่านหน้า	:	ถนนลาดยาง ขนาด 6 ช่องทางจราจร กว้างประมาณ 18 เมตร เขตทางกว้างประมาณ 60 เมตร
ราคาเสนอขาย	:	20,000,000 บาทต่อไร่ หรือประมาณ 50,000 บาทต่อตารางวา
วันที่สำรวจข้อมูล	:	กุมภาพันธ์ 2563
แหล่งที่มาของข้อมูล	:	คุณนิพนธ์ โทรศัพท์ 083-888-3999
สรุปความเห็นผู้ประเมิน	:	ที่ดินเหมาะสำหรับการพัฒนาด้านพาณิชย์กรรม
สรุปความเห็น	:	เปรียบเทียบข้อมูลกับทรัพย์สิน

รายละเอียด	ดีกว่าทรัพย์สิน	ด้อยกว่าทรัพย์สิน	ใกล้เคียงทรัพย์สิน
1. ทำเลที่ตั้ง		✓	
2. ขนาดเนื้อที่ดิน	✓		
3. รูปร่างที่ดิน		✓	
4. ถนนทางเข้า-ออก			✓
5. ข้อกำหนดกฎหมาย			✓
6. สภาพทางกายภาพ		✓	
7. สภาพแวดล้อม		✓	

ข้อมูลเปรียบเทียบที่ 2



ประเภททรัพย์สิน	:	ที่ดินว่างเปล่า
เอกสารสิทธิ	:	โฉนดที่ดิน
ทำเลที่ตั้ง	:	ติดถนนบรมราชชนนี (ทล.338) อยู่ห่างจากจุดตัดระหว่างถนนบรมราชชนนี (ทล.338) และถนนพุทธมณฑลสาย 5 (ทล.3414) ไปทางทิศตะวันตกประมาณ 4 กิโลเมตร
ผังเมือง	:	ที่ดินประเภทชนบทและเกษตรกรรม หมายเลข 5.14 (พื้นที่สีเขียว) FAR 0.5: 1 OSR: -
สภาพแวดล้อม	:	พาณิชย์กรรมเบาบาง และที่ดินรอการพัฒนา
เนื้อที่ดิน	:	5-0-0 ไร่ (2,000 ตารางวา)
รายละเอียดที่ดิน	:	ลักษณะที่ดินเป็นรูปสี่เหลี่ยมผืนผ้า หน้ากว้างประมาณ 100 เมตร
สาธารณูปโภค	:	ไฟฟ้า น้ำประปา และโทรศัพท์
ระดับที่ดิน	:	ต่ำกว่าระดับถนนประมาณ 0.50 – 1.0 เมตร
ถนนผ่านหน้า	:	ถนนลาดยาง ขนาด 6 ช่องทางจราจร กว้างประมาณ 18 เมตร เขตทางกว้างประมาณ 60 เมตร
ราคาเสนอขาย	:	26,000,000 บาทต่อไร่ หรือประมาณ 65,000 บาทต่อตารางวา
วันที่สำรวจข้อมูล	:	กุมภาพันธ์ 2563
แหล่งที่มาของข้อมูล	:	คุณหนึ่ง โทรศัพท์ 086-881-2514
สรุปความเห็นผู้ประเมิน	:	ที่ดินเหมาะสำหรับการพัฒนาด้านพาณิชย์กรรม
สรุปความเห็น	:	เปรียบเทียบข้อมูลกับทรัพย์สิน

รายละเอียด	ดีกว่าทรัพย์สิน	ด้อยกว่าทรัพย์สิน	ใกล้เคียงทรัพย์สิน
1. ทำเลที่ตั้ง		✓	
2. ขนาดเนื้อที่ดิน	✓		
3. รูปร่างที่ดิน		✓	
4. ถนนทางเข้า-ออก			✓
5. ข้อกำหนดกฎหมาย			✓
6. สภาพทางกายภาพ		✓	
7. สภาพแวดล้อม		✓	

ข้อมูลเปรียบเทียบที่ 3



- ประเภททรัพย์สิน : ที่ดินว่างเปล่า
- เอกสารสิทธิ : โฉนดที่ดิน
- ทำเลที่ตั้ง : ติดถนนบรมราชชนนี (ทล.338) อยู่ห่างจากจุดตัดระหว่างถนนบรมราชชนนี (ทล.338) และถนนพุทธมณฑลสาย 5 (ทล.3414) ไปทางทิศตะวันตกประมาณ 3.5 กิโลเมตร
- ผังเมือง : ประเภทชนบทและเกษตรกรรม หมายเลข 5.14 (พื้นที่สีเขียว)
FAR 0.5: 1 OSR: -
- สภาพแวดล้อม : ที่อยู่อาศัย และพาณิชยกรรม
- เนื้อที่ดิน : 20-3-17 ไร่ (8,317 ตารางวา)
- รายละเอียดที่ดิน : ลักษณะที่ดินเป็นรูปหลายเหลี่ยม หน้ากว้างประมาณ 100 เมตร
- สาธารณูปโภค : ไฟฟ้า น้ำประปา โทรศัพท์ และท่อระบายน้ำ
- ระดับที่ดิน : เสมอระดับถนน
- ถนนผ่านหน้า : ถนนลาดยาง ขนาด 6 ช่องทางจราจร กว้างประมาณ 18 เมตร เขตทางกว้างประมาณ 60 เมตร
- ราคาเสนอขาย : 18,467,364 บาทต่อไร่ หรือประมาณ 46,168 บาทต่อตารางวา
- วันที่สำรวจข้อมูล : กุมภาพันธ์ 2563
- แหล่งที่มาของข้อมูล : คุณณัฐธิดา โทรศัพท์ 091-726-9727
- สรุปความเห็นผู้ประเมิน : ที่ดินเหมาะสำหรับการพัฒนาด้านพาณิชยกรรม
- สรุปความเห็น : เปรียบเทียบข้อมูลกับทรัพย์สิน

รายละเอียด	ดีกว่าทรัพย์สิน	ด้อยกว่าทรัพย์สิน	ใกล้เคียงทรัพย์สิน
1. ทำเลที่ตั้ง		✓	
2. ขนาดเนื้อที่ดิน	✓		
3. รูปร่างที่ดิน		✓	
4. ถนนทางเข้า-ออก			✓
5. ข้อจำกัดกฎหมาย			✓
6. สภาพทางกายภาพ		✓	
7. สภาพแวดล้อม		✓	

ข้อมูลเปรียบเทียบที่ 4



- ประเภททรัพย์สิน : ที่ดินว่างเปล่า
- เอกสารสิทธิ์ : โฉนดที่ดิน
- ทำเลที่ตั้ง : ติดถนนบรมราชชนนี (ทล.338) หรืออยู่ห่างจากจุดตัดระหว่างถนนบรมราชชนนี (ทล.338) และถนนพุทธมณฑลสาย 5 (ทล.3414) ไปทางทิศตะวันออก ประมาณ 4 กิโลเมตร
- ผังเมือง : ที่ดินประเภทชนบทและเกษตรกรรม หมายเลข ก.4-18 (พื้นที่สีเขียว)
FAR 1:1 OSR 40
- สภาพแวดล้อม : ที่อยู่อาศัย และที่ดินรอการพัฒนา
- เนื้อที่ดิน : 9-2-17 ไร่ (3,817 ตารางวา)
- รายละเอียดที่ดิน : ลักษณะที่ดินเป็นรูปสี่เหลี่ยมผืนผ้า หน้ากว้างประมาณ 98 เมตร
- สาธารณูปโภค : ไฟฟ้า น้ำประปา โทรศัพท์ และท่อระบายน้ำ
- ระดับที่ดิน : เสมอถนน
- ถนนผ่านหน้า : ถนนลาดยาง ขนาด 12 ช่องทางจราจร กว้างประมาณ 36 เมตร เขตทางกว้าง ประมาณ 60 เมตร
- ราคาซื้อ-ขาย : 47,500 บาทต่อตารางวา ประมาณต้นปี 2562
- วันที่สำรวจข้อมูล : กุมภาพันธ์ 2563
- แหล่งที่มาของข้อมูล : คุณเอกซ์ โทรศัพท์ 081-655-2558
- สรุปความเห็นผู้ประเมิน : ที่ดินเหมาะสำหรับการพัฒนาด้านพาณิชย์กรรม หรือโครงการพักอาศัย
- สรุปความเห็น : เปรียบเทียบข้อมูลกับทรัพย์สิน

รายละเอียด	ดีกว่าทรัพย์สิน	ด้อยกว่าทรัพย์สิน	ใกล้เคียงทรัพย์สิน
1. ทำเลที่ตั้ง			✓
2. ขนาดเนื้อที่ดิน	✓		
3. รูปร่างที่ดิน			✓
4. ถนนทางเข้า-ออก			✓
5. ข้อจำกัดกฎหมาย		✓	
6. สภาพทางกายภาพ			✓
7. สภาพแวดล้อม		✓	

ข้อมูลเปรียบเทียบที่ 5



ประเภททรัพย์สิน	: ที่ดินว่างเปล่า
เอกสารสิทธิ์	: โฉนดที่ดิน
ทำเลที่ตั้ง	: ติดถนนบรมราชชนนี (ทล.338) และอยู่ตรงข้ามศูนย์การค้าเซ็นทรัลพลาซ่า ศาลายา หรืออยู่ห่างจากจุดตัดระหว่างถนนบรมราชชนนี (ทล.338) และถนน พุทธมณฑลสาย 5 (ทล.3414) ไปทางทิศตะวันตกประมาณ 3 กิโลเมตร
ผังเมือง	: ที่ดินประเภทชนบทและเกษตรกรรม หมายเลข 5.18 (พื้นที่สีเขียว) FAR 0.5: 1 OSR: -
สภาพแวดล้อม	: พาณิชยกรรม
เนื้อที่ดิน	: 24-1-9 ไร่ (9,709 ตารางวา)
รายละเอียดที่ดิน	: ลักษณะที่ดินเป็นรูปสี่เหลี่ยมผืนผ้า หน้ากว้างประมาณ 20 เมตร
สาธารณูปโภค	: ไฟฟ้า น้ำประปา โทรศัพท์ และท่อระบายน้ำ
ระดับที่ดิน	: ต่ำกว่าระดับถนนประมาณ 1-2 เมตร
ถนนผ่านหน้า	: ถนนลาดยาง ขนาด 12 ช่องทางจราจร กว้างประมาณ 36 เมตร เขตทางกว้าง ประมาณ 60 เมตร
ราคาเสนอขาย	: 15,000,000 บาทต่อไร่ หรือประมาณ 37,500 บาทต่อตารางวา
วันที่สำรวจข้อมูล	: กุมภาพันธ์ 2563
แหล่งที่มาของข้อมูล	: คุณบี โทรศัพท์ 083-649-8792

เอกสารประกอบ ข

แผนที่แสดงทำเลที่ตั้งทรัพย์สินและข้อมูลเปรียบเทียบ

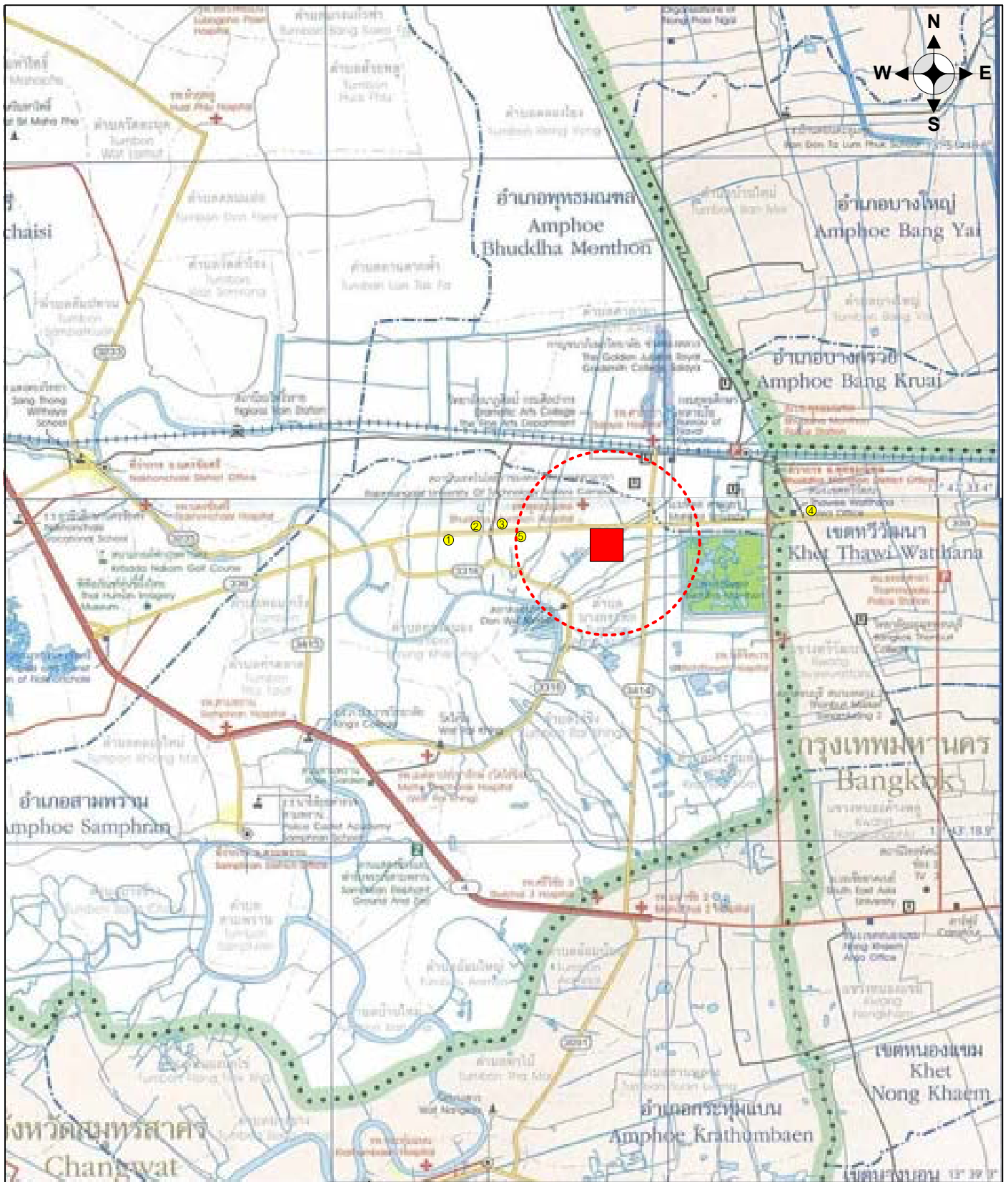

ลำดับ	ที่ตั้ง	เนื้อที่ดิน (ไร่-งาน-ตร.ว)	ราคาเสนอขาย (บาท/ตารางวา)	ราคาซื้อ - ขาย (บาท/ตารางวา)	หมายเหตุ
①	ติดถนนบรมราชชนนี (ทล.338)	13-0-0	50,000	-	-
②	ติดถนนบรมราชชนนี (ทล.338)	5-0-0	65,000	-	-
③	ติดถนนบรมราชชนนี (ทล.338)	20-3-17	46,168	-	-
④	ติดถนนบรมราชชนนี (ทล.338)	9-2-17	-	47,500 บาท (ต้นปี 2562)	-
⑤	ติดถนนบรมราชชนนี (ทล.338)	24-1-19	37,500	-	หน้ากว้างเพียง 20 เมตร

15 Business Advisory Limited
บริษัท 15 ที่ปรึกษาธุรกิจ จำกัด

แผนที่แสดงทำเลที่ตั้งทรัพย์สิน
ไม่เข้ามตราส่วน

■ ทรัพย์สินที่ประเมินมูลค่า

เอกสารประกอบ ค

แผนที่แสดงที่ตั้งทรัพย์สินและข้อมูลเปรียบเทียบ

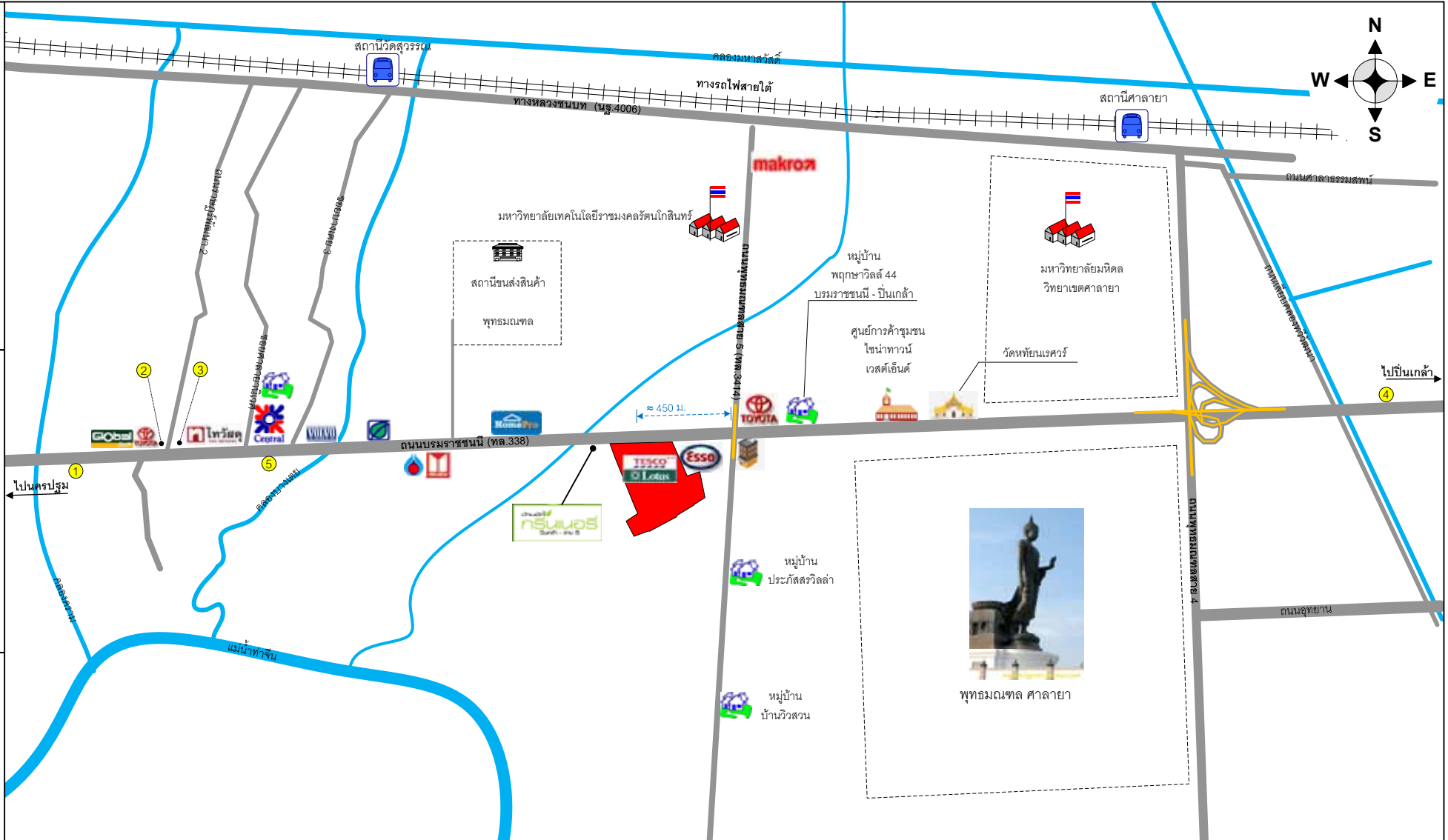

ลำดับ	ที่ตั้ง	เนื้อที่ดิน (ไร่-งาน-ตร.วา)	ราคาเสนอขาย (บาท/ตารางวา)	ราคาซื้อ - ขาย (บาท/ตารางวา)	หมายเหตุ
1	ติดถนนบรมราชชนนี (ทล.338)	13-0-0	50,000	-	-
2	ติดถนนบรมราชชนนี (ทล.338)	5-0-0	65,000	-	-
3	ติดถนนบรมราชชนนี (ทล.338)	20-3-17	46,168	-	-
4	ติดถนนบรมราชชนนี (ทล.338)	9-2-17	-	47,500 บาท (ต้นปี 2562)	-
5	ติดถนนบรมราชชนนี (ทล.338)	24-1-19	37,500	-	หน้ากว้างเพียง 20 เมตร

เอกสารประกอบ
ผังแสดงรูปแปลงที่ดิน

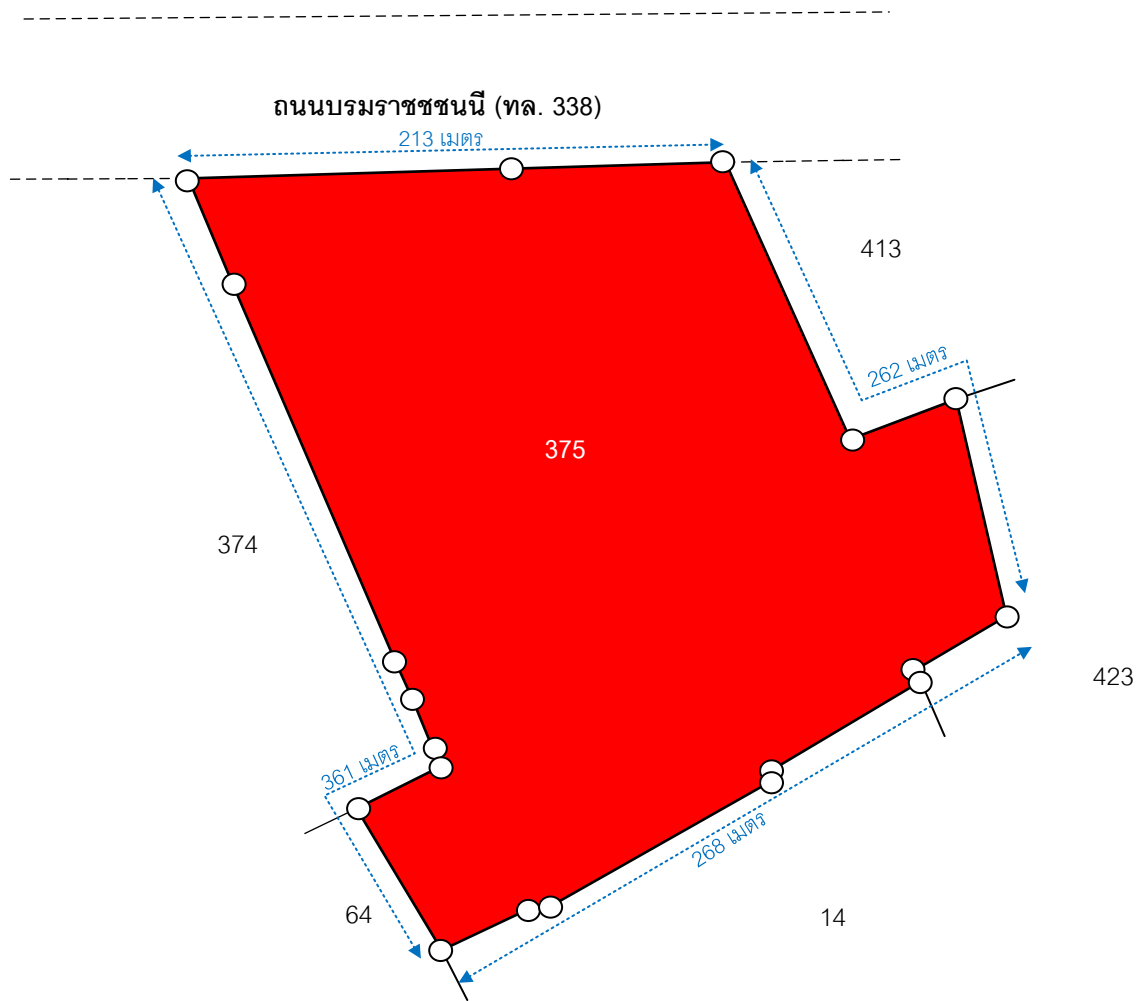
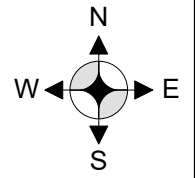

เอกสารประกอบ ๑

ผังอาคาร

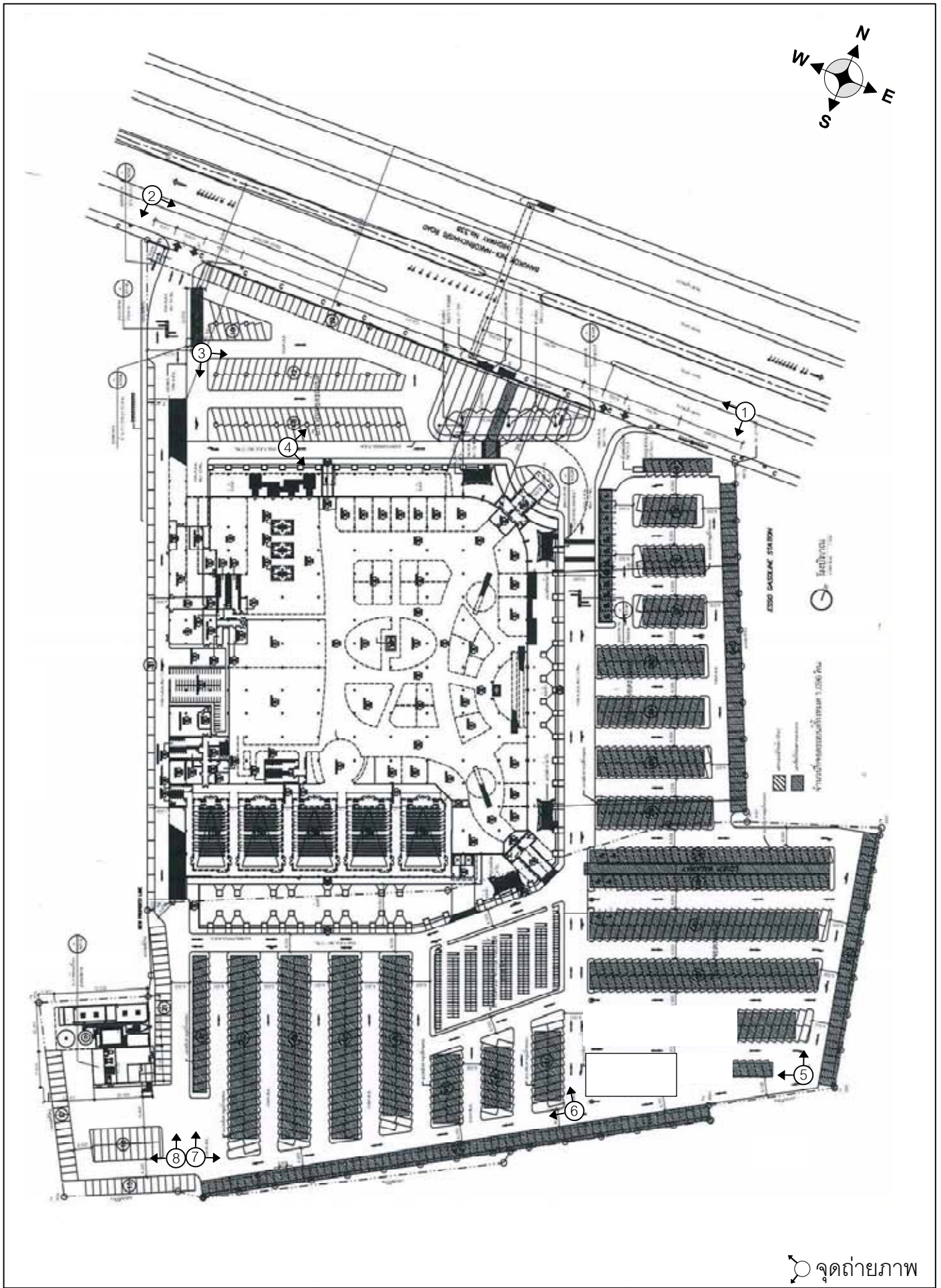

เอกสารประกอบ ฉ

แปลนอาคาร

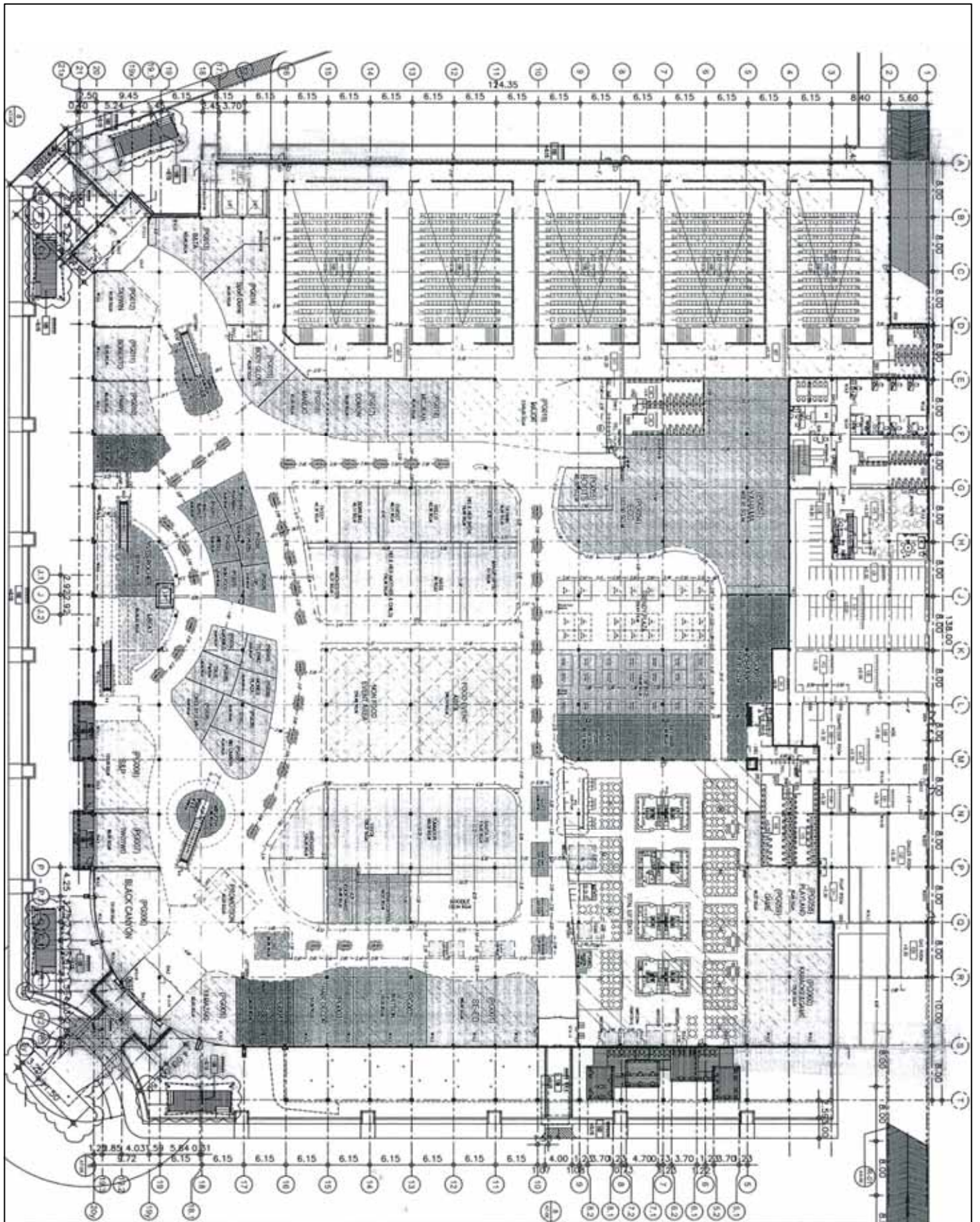

แปลนอาคารชั้นที่ 1

เอกสารประกอบ ข
รายละเอียดใบรับรองการก่อสร้างอาคาร



ใบรับหนังสือแจ้งความประสงค์จะก่อสร้าง ดัดแปลง รื้อถอน หรือเคลื่อนย้ายอาคาร
หรือเปลี่ยนแปลงการใช้อาคาร โดยไม่ยื่นคำขอรับใบอนุญาต ตามมาตรา 39 ทวิ

เลขที่ ป. 1 / 2549

ได้รับแจ้งจาก บริษัท เอก-ชัย ดีสทริบิวชั่น ซิสเทม จำกัด โดย นายกวิน สัตนทกุล และนายบัณฑิต อัดถาวร
เจ้าของอาคารหรือตัวแทนเจ้าของอาคาร/ผู้ครอบครองอาคาร อยู่บ้านเลขที่ 699 อาคารโมเดิร์นฟาร์มทาวเวอร์ ชั้น 18
หมู่ที่ _____ ต.รอก/ชอย _____ ถนน ศรีนครินทร์ ตำบล/แขวง สวนหลวง
อำเภอ/เขต สวนหลวง จังหวัด กรุงเทพมหานคร ดังข้อความต่อไปนี้

ข้อ 1 ขอแจ้งความประสงค์จะทำการ ก่อสร้างอาคาร
ที่บ้านเลขที่ - หมู่ที่ - ต.รอก/ชอย - ถนน _____
ตำบล/แขวง บางเดย อำเภอ/เขต สามพราน จังหวัด นครปฐม
ในที่ดินโฉนดที่ดินเลขที่/น.ส.3 เลขที่/ส.ค.1 เลขที่ 3772
เป็นที่ดินของ บริษัท บริหารสินทรัพย์ กรุงเทพพาณิชย์ จำกัด

โดยไม่ยื่นคำขอรับใบอนุญาตจากเจ้าพนักงานท้องถิ่น

ข้อ 2 เป็นอาคาร

2.1 ชนิด ค.ส.ล. 1 ชั้น จำนวน 1 หลัง เพื่อใช้เป็น สรรพสินค้า(ค้าปลีก-ค้าส่ง,
ประเภทอุปโภค-บริโภค),พาณิชย์,ภัตตาคาร,ห้องเย็น,เบเกอรี่,สำนักงาน และที่จอดรถยนต์ พื้นที่ _____ ม.2

ที่จอดรถ ที่กัล์มรถ และทางเข้า-ออกของรถ จำนวน _____ คัน พื้นที่ _____ ม.2

2.2 ชนิด ป้ายโครงเหล็ก จำนวน 1 ป้าย เพื่อใช้เป็น ป้ายโฆษณาอาคาร
พื้นที่ _____ ม.2 ที่จอดรถ ที่กัล์มรถ และทางเข้า-ออกของรถ จำนวน _____ คัน

พื้นที่ _____ ม.2

2.3 ชนิด ป้ายโครงเหล็ก จำนวน 1 ป้าย เพื่อใช้เป็น ป้ายบอกทางเข้า-ออก
พื้นที่ _____ ม.2 ที่จอดรถ ที่กัล์มรถ และทางเข้า-ออกของรถ จำนวน _____ คัน

พื้นที่ _____ ม.2

- (6) นายณัฐ นิตินน วก.764 เป็นวิศวกรผู้ควบคุมงานระบบปรับอากาศ
อากาศและระบบระบายอากาศและ
ระบบป้องกันเพลิงไหม้
- (7) นายณัฐ นิตินน วก.764 เป็นวิศวกรผู้ออกแบบงานระบบบำบัด
น้ำเสียและการระบายน้ำทิ้ง
- (8) นายณัฐ นิตินน วก.764 เป็นวิศวกรควบคุมงานระบบบำบัด
น้ำเสียและการระบายน้ำทิ้ง

(9) นายบรรจง เจริญกิจพุลผล วก.612 เป็นวิศวกรผู้ออกแบบงานระบบไฟฟ้า

(10) นายบรรจง เจริญกิจพุลผล วก.612 เป็นวิศวกรผู้ควบคุมงานระบบไฟฟ้า

ข้อ 4 กำหนดแล้วเสร็จงาน 730 วัน โดยจะเริ่มต้นก่อสร้างอาคาร/ดัดแปลงอาคาร/รื้อถอนอาคาร/
เคลื่อนย้ายอาคาร/เปลี่ยนการใช้อาคาร เมื่อ วันที่ 2 ตุลาคม 2549 และจะเสร็จเมื่อ วันที่ 1 ตุลาคม 2551

ข้อ 5 ค่าธรรมเนียมในการตรวจแบบ	<u>90,560</u>	บาท
ค่าธรรมเนียมท่อระบายน้ำ รั้ว เชื้อเพลิง ก๊าซหรืออื่นๆ	<u>3,000</u>	บาท
ค่าธรรมเนียมทางวิ่งหรือที่จอดรถยนต์ภายนอกอาคาร	<u>8,511</u>	บาท
ค่าธรรมเนียมป้าย	<u>1,080</u>	บาท
ค่าธรรมเนียมใบอนุญาต	<u>20</u>	บาท
รวมทั้งสิ้น	<u>103,171</u>	บาท

ข้อ 6 ผู้แจ้งต้องปฏิบัติตามเงื่อนไขดังต่อไปนี้

6.1 ผู้แจ้งต้องปฏิบัติตามหลักเกณฑ์ วิธีการ และเงื่อนไขตามที่กำหนดในกฎกระทรวงและหรือ
ข้อบัญญัติท้องถิ่น ซึ่งออกตามความในมาตรา 8 (11) มาตรา 9 หรือมาตรา 10 แห่งพระราชบัญญัติควบคุม
อาคาร พ.ศ. 2522 แก้ไขเพิ่มเติม โดยพระราชบัญญัติควบคุมอาคาร (ฉบับที่ 2) พ.ศ.2535

6.2 จะต้องใช้ผ้าใบหรือวัสดุอื่นหรือเทียบเท่าหรือดีกว่า เพื่อป้องกันวัสดุก่อสร้างร่วงหล่นและฝุ่นละอองฟุ้งกระจายอันเนื่องมาจากการก่อสร้าง ดัดแปลง รื้อถอน หรือเคลื่อนย้ายอาคาร กั้นตัวอาคารสูงตลอดตั้งแต่ระดับดิน โดยยึดติดกับนั่งร้าน รอบนอกอาคาร ให้มีความสูงกว่าความสูงของอาคารขณะก่อสร้างไม่น้อยกว่า 2.00 เมตร ตลอดแนวอาคารด้านที่มีระยะราบวัดจากแนวอาคารด้านนอกถึงที่สาธารณะหรือที่ดินต่างเจ้าของหรือผู้ครอบครองน้อยกว่าความสูงอาคารที่ได้รับอนุญาตและจะต้องรักษาให้อยู่ในสภาพดีตลอดเวลาการก่อสร้าง

6.3 จะต้องจัดให้มีปล่องชั่วคราวสำหรับทิ้งของ และต้องจัดให้มีมาตรการป้องกันฝุ่นละอองมลพิษและเสียงดังอันเกิดจากการก่อสร้าง รวมทั้งวัสดุและอุปกรณ์ที่ใช้ในการก่อสร้างร่วงหล่น อันเป็นเหตุให้เกิดความเดือดร้อนรำคาญและเป็นอันตรายแก่สุขภาพ ชีวิตและทรัพย์สิน ของประชาชนที่อยู่ในบริเวณใกล้เคียง

ข้อ 7 ภายในหนึ่งร้อยยี่สิบวันนับแต่วันที่ได้ออกใบรับแจ้ง ตามมาตรา 39 ทวิ หรือนับแต่วันที่เริ่มการก่อสร้าง ดัดแปลง รื้อถอน หรือเคลื่อนย้ายอาคาร หรือเริ่มใช้อาคารที่ได้แจ้งไว้แล้วแต่กรณี ถ้าเจ้าพนักงานท้องถิ่นได้ตรวจพบว่าการก่อสร้าง ดัดแปลง รื้อถอน หรือเคลื่อนย้ายอาคาร หรือเปลี่ยนการใช้อาคารที่ได้แจ้งไว้ แผนผังบริเวณ แบบแปลน รายการประกอบแบบแปลน หรือรายการคำนวณของอาคารที่ได้ยื่นไว้ ตามมาตรา 39 ทวิ ไม่ถูกต้องตามบทบัญญัติแห่งพระราชบัญญัติควบคุมอาคาร กฎกระทรวงหรือข้อบัญญัติท้องถิ่นที่ออกตามพระราชบัญญัติดังกล่าว หรือกฎหมายอื่นที่เกี่ยวข้อง เจ้าพนักงานท้องถิ่นยังคงมีอำนาจสั่งให้ผู้แจ้งดำเนินการแก้ไขให้ถูกต้อง หรือครบถ้วนภายในเจ็ดวันนับแต่วันที่ได้รับแจ้งคำสั่งดังกล่าว

ข้อ 8 ห้ามทำการก่อสร้าง ดัดแปลง รื้อถอน หรือเคลื่อนย้ายอาคาร หรือเปลี่ยนการใช้อาคาร ดังนี้

8.1 การกระทำได้กล่าวเป็นการรุกกล้าที่สาธารณะ

8.2 การกระทำได้กล่าวที่เกี่ยวกับระยะหรือระดับระหว่างอาคารกับถนน ตรอก ซอย ทางเท้า หรือที่สาธารณะ เป็นการฝ่าฝืนกฎกระทรวง ประกาศ หรือข้อบัญญัติท้องถิ่นที่ออกตามพระราชบัญญัติควบคุมอาคาร หรือ

8.3 การกระทำได้กล่าวที่เกี่ยวกับบริเวณห้ามก่อสร้าง ดัดแปลง รื้อถอน เคลื่อนย้าย และใช้หรือเปลี่ยนการใช้อาคารชนิดหรือประเภทใดเป็นการฝ่าฝืนกฎกระทรวง ประกาศ หรือข้อบัญญัติท้องถิ่นที่ออกตามพระราชบัญญัติควบคุมอาคาร หรือกฎหมายอื่นที่เกี่ยวข้อง

ข้อ 9 ผู้แจ้งฯ ยังคงมีหน้าที่ต้องขออนุญาตเกี่ยวกับอาคารนั้น ตามกฎหมายอื่นในส่วนที่เกี่ยวข้องต่อไปด้วย

ข้อ 10. ห้ามทำการก่อสร้าง ดัดแปลง รั้วถนน หรือเคลื่อนย้ายอาคาร หรือใช้อาคารให้ผิดไปจากที่ได้แจ้งไว้

ข้อ 11 ให้ผู้ยื่นแจ้งฯ แจ้งผู้ควบคุมงานซึ่งเป็นผู้ประกอบการวิชาชีพควบคุม ตามพระราชบัญญัติวิศวกร พ.ศ.2542 และพระราชบัญญัติสถาปนิก พ.ศ. 2543 ต้องแสดงรายงานการควบคุมงานก่อสร้างตามมาตรฐานการปฏิบัติงานทางวิศวกรรมและสถาปัตยกรรมควบคุม เป็นเอกสารรายงานผลการควบคุมงานที่ลงลายมือชื่อกำกับแล้ว ให้ผู้ยื่นแจ้งฯ ส่งให้พนักงานท้องถิ่นตรวจสอบภายในวันที่ 5 ของทุกเดือน

ออกให้ ณ วันที่ 15 เดือน ธันวาคม พ.ศ. 2549

ลงลายมือ

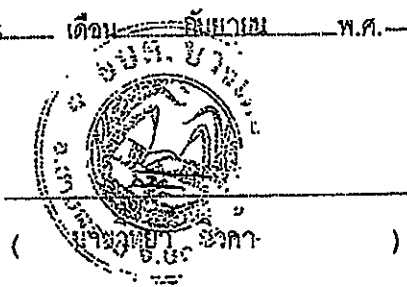

ตำแหน่ง นายกองการ บริหารส่วนตำบลบางเขน



ใบรับหนังสือแจ้งความประสงค์จะก่อสร้าง ตัดแปลง รื้อถอน หรือเคลื่อนย้ายอาคาร
หรือเปลี่ยนการใช้อาคาร โดยไม่ยื่นคำขอรับใบอนุญาต ตามมาตรา 39 ทวิ

เลขที่ พ. 2 / 2550

ได้รับแจ้งจาก บริษัท เอก-ชัย ดีสทริบิวชั่น ซิสเทม จำกัด โดย นายกวิณ สันตทกุล และนายบัณฑิต ชัดถาวร
เจ้าของอาคารหรือตัวแทนเจ้าของอาคาร/ผู้ครอบครองอาคาร อยู่บ้านเลขที่ 629/1
หมู่ที่ 10 ตรอก/ซอย _____ ถนน นวมินทร์ ตำบล/แขวง คลองกุ่ม
อำเภอ/เขต บึงกุ่ม จังหวัด กรุงเทพมหานคร ดังข้อความต่อไปนี้

ข้อ 1 ขอแจ้งความประสงค์จะทำการ ตัดแปลงอาคาร
ที่บ้านเลขที่ - หมู่ที่ - ตรอก/ซอย - ถนน _____
ตำบล/แขวง บางเตย อำเภอ/เขต สามพราน จังหวัด นครปฐม
ในที่ดินโฉนดที่ดินเลขที่/น.ส.3 เลขที่/ส.ค.1 เลขที่ 3772
เป็นที่ดินของ บริษัท บริหารสินทรัพย์ กรุงเทพพาณิชย์ จำกัด

โดยไม่ยื่นคำขอรับใบอนุญาตจากเจ้าพนักงานท้องถิ่น

ข้อ 2 เป็นอาคาร

2.1 ชนิด ค.ส.ส. 2 ชั้น จำนวน 1 หลัง เพื่อใช้เป็น สรรพสินค้า(ค้าปลีก-ค้าส่ง
ประเภทอุปโภค-บริโภค), พาณิชยกรรม, ภัตตาคาร, ห้องเย็น, เบเกอรี่, สำนักงาน และที่จอดรถ, มหรสพ พื้นที่ 32,065 ม.2

ที่จอดรถ ที่กลับรถ และทางเข้า-ออกของรถ จำนวน 1,029 คัน พื้นที่ _____ ม.2

2.2 ชนิด ป้ายโครงเหล็ก จำนวน 2 ป้าย เพื่อใช้เป็น ป้ายบอกทางเข้า-ออก
พื้นที่ _____ ม.2 ที่จอดรถ ที่กลับรถ และทางเข้า-ออกของรถ จำนวน _____ คัน

พื้นที่ _____ ม.2

2.3 ชนิด โครงเหล็ก 1 ชั้น จำนวน 1 หลัง เพื่อใช้เป็น หลังคาคลุมทางเดิน
พื้นที่ _____ ม.2 ที่จอดรถ ที่กลับรถ และทางเข้า-ออกของรถ จำนวน _____ คัน

พื้นที่ _____ ม.2

- (6) นายณัฐ นิตินัน วก.764 เป็นวิศวกรผู้ควบคุมงานระบบปรับอากาศ
อากาศและระบบระบายอากาศและ
ระบบป้องกันเพลิงไหม้
- (7) นายณัฐ นิตินัน วก.764 เป็นวิศวกรผู้ออกแบบงานระบบบำบัด
น้ำเสียและการระบายน้ำทิ้ง
- (8) นายณัฐ นิตินัน วก.764 เป็นวิศวกรควบคุมงานระบบบำบัด
น้ำเสียและการระบายน้ำทิ้ง
- (9) นายบรรจง เจริญกิจพุลผล วฟก.612 เป็นวิศวกรผู้ออกแบบงานระบบไฟฟ้า
- (10) นายบรรจง เจริญกิจพุลผล วฟก.612 เป็นวิศวกรผู้ควบคุมงานระบบไฟฟ้า

ข้อ 4 กำหนดแล้วเสร็จงาน 365 วัน โดยจะเริ่มต้นก่อสร้างอาคาร/ดัดแปลงอาคาร/รื้อถอนอาคาร/
เคลื่อนย้ายอาคาร/เปลี่ยนการใช้อาคาร เมื่อ วันที่ 1 กรกฎาคม 2550 และจะเสร็จเมื่อ วันที่ 30 มิถุนายน 2551

ข้อ 5 ค่าธรรมเนียมในการตรวจแบบ	<u>128,260</u>	บาท
ค่าธรรมเนียมท่อระบายน้ำ รั้ว เขื่อน กำแพงหรืออื่นๆ	<u>-</u>	บาท
ค่าธรรมเนียมทางวิ่งหรือที่จอดรถยนต์ภายนอกอาคาร	<u>6,818</u>	บาท
ค่าธรรมเนียมป้าย	<u>200</u>	บาท
ค่าธรรมเนียมใบอนุญาต	<u>20</u>	บาท
รวมทั้งสิ้น	<u>135,298</u>	บาท

ข้อ 6 ผู้แจ้งต้องปฏิบัติตามเงื่อนไขดังต่อไปนี้

6.1 ผู้แจ้งต้องปฏิบัติตามหลักเกณฑ์ วิธีการ และเงื่อนไขตามที่กำหนดในกฎกระทรวงและหรือ

ข้อบัญญัติท้องถิ่น ซึ่งออกตามความในมาตรา 8 (11) มาตรา 9 หรือมาตรา 10 แห่งพระราชบัญญัติควบคุม
อาคาร พ.ศ. 2522 แก้ไขเพิ่มเติม โดยพระราชบัญญัติควบคุมอาคาร (ฉบับที่ 2) พ.ศ. 2535

6.2 จะต้องใช้ผ้าใบหรือวัสดุอื่นหรือเทียบเท่าหรือดีกว่า เพื่อป้องกันวัสดุก่อสร้างร่วงหล่นและฝุ่นละอองฟุ้งกระจายขึ้นเนื่องมาจากการก่อสร้าง ดัดแปลง รื้อถอน หรือเคลื่อนย้ายอาคาร กั้นตัวอาคารสูงตลอดตั้งแต่ระดับดิน โดยยึดติดกับนั่งร้าน รอบนอกอาคาร ให้มีความสูงกว่าความสูงของอาคารขณะก่อสร้างไม่น้อยกว่า 2.00 เมตร ตลอดแนวอาคารด้านที่มีระยะราบวัดจากแนวอาคารด้านนอกถึงที่สาธารณะหรือที่ดินต่างเจ้าของหรือผู้ครอบครองน้อยกว่าความสูงอาคารที่ได้รับอนุญาตและจะต้องรักษาให้อยู่ในสภาพดีตลอดเวลาก่อสร้าง

6.3 จะต้องจัดให้มีปล่องชั่วคราวสำหรับทิ้งของ และต้องจัดให้มีมาตรการป้องกันฝุ่นละอองมลพิษและเสียงดังขึ้นเกิดจากการก่อสร้าง รวมทั้งวัสดุและอุปกรณ์ที่ใช้ในการก่อสร้างร่วงหล่น อันเป็นเหตุให้เกิดความเดือดร้อนรำคาญและเป็นอันตรายแก่สุขภาพ ชีวิตและทรัพย์สิน ของประชาชนที่อยู่ในบริเวณใกล้เคียง

ข้อ 7 ภายในหนึ่งร้อยยี่สิบวันนับแต่วันที่ได้ขอใบรับแจ้ง ตามมาตรา 39 ทวิ หรือนับแต่วันที่เริ่มการก่อสร้าง ดัดแปลง รื้อถอน หรือเคลื่อนย้ายอาคาร หรือเริ่มใช้อาคารที่ได้แจ้งไว้แล้วแต่กรณี ถ้าเจ้าพนักงานท้องถิ่นได้ตรวจพบว่าการก่อสร้าง ดัดแปลง รื้อถอน หรือเคลื่อนย้ายอาคาร หรือเปลี่ยนการใช้อาคารที่ได้แจ้งไว้ ผิดผังบริเวณ แบบแปลน รายการประกอบแบบแปลน หรือรายการคำนวณของอาคารที่ได้ยื่นไว้ ตามมาตรา 39 ทวิ ไม่ถูกต้องตามบทบัญญัติแห่งพระราชบัญญัติควบคุมอาคารฯ กฎกระทรวงหรือข้อบัญญัติท้องถิ่นที่ออกตามพระราชบัญญัติดังกล่าว หรือกฎหมายอื่นที่เกี่ยวข้อง เจ้าพนักงานท้องถิ่นยังคงมีอำนาจสั่งให้ผู้แจ้งดำเนินการแก้ไขให้ถูกต้อง หรือครบถ้วนภายในเจ็ดวันนับแต่วันที่ได้รับแจ้งคำสั่งดังกล่าว

ข้อ 8 ห้ามทำการก่อสร้าง ดัดแปลง รื้อถอน หรือเคลื่อนย้ายอาคาร หรือเปลี่ยนการใช้อาคาร ดังนี้

8.1 การกระทำดังกล่าวเป็นการรुक้ำที่สาธารณะ

8.2 การกระทำดังกล่าวที่เกี่ยวกับระยะหรือระดับระหว่างอาคารกับถนน ตรอก ซอย ทางเท้า หรือที่สาธารณะ เป็นการฝ่าฝืนกฎกระทรวง ประกาศ หรือข้อบัญญัติท้องถิ่นที่ออกตามพระราชบัญญัติควบคุมอาคาร หรือ

8.3 การกระทำดังกล่าวที่เกี่ยวกับบริเวณห้ามก่อสร้าง ดัดแปลง รื้อถอน เคลื่อนย้าย และใช้หรือเปลี่ยนการใช้อาคารชนิดหรือประเภทใดเป็นการฝ่าฝืนกฎกระทรวง ประกาศ หรือข้อบัญญัติท้องถิ่นที่ออกตามพระราชบัญญัติควบคุมอาคาร หรือกฎหมายอื่นที่เกี่ยวข้อง

ข้อ 9 ผู้แจ้งฯ ยังคงมีหน้าที่ต้องขออนุญาตเกี่ยวกับอาคารนั้น ตามกฎหมายอื่นในส่วนที่เกี่ยวข้องต่อไปด้วย

ข้อ 10. ห้ามทำการก่อสร้าง ดัดแปลง รั้วตอน หรือเคลื่อนย้ายอาคาร หรือใช้อาคารให้ผิดไปจากที่ได้แจ้งไว้

ข้อ 11 ให้ผู้อื่นแจ้งฯ แจ้งผู้ควบคุมงานซึ่งเป็นผู้ประกอบวิชาชีพควบคุม ตามพระราชบัญญัติวิศวกร พ.ศ. 2542 และพระราชบัญญัติสถาปนิก พ.ศ. 2543 ต้องแสดงรายงานการควบคุมงานก่อสร้างตามมาตรฐานการปฏิบัติงานทางวิศวกรรมและสถาปัตยกรรมควบคุม เป็นเอกสารรายงานผลการควบคุมงานที่ลงลายมือชื่อกำกับแล้ว ให้ผู้อื่นแจ้งฯ ส่งให้พนักงานท้องถิ่นตรวจสอบภายในวันที่ 5 ของทุกเดือน

ออกให้ ณ วันที่ 24 เดือน พฤษภาคม พ.ศ. 2550

ลงลายมือ



(นายวิฑูรย์ ใจกล้า)
นายกองค์การบริหารส่วนตำบลบางเตย

ตำแหน่ง



ใบรับรองการก่อสร้างอาคาร ตัดแปลงอาคาร หรือเคลื่อนย้ายอาคาร

เลขที่.....๒/๒๕๕๑.....

ใบรับรองนี้แสดงว่า.....บริษัท เอก-ชัย ดีสทริบิวชั่น ซิสเทม จำกัด โดย นายสมพงษ์ รุ่งนิรันดร์ชัย และนายภกนิม ลัทธพิบูลย์.....เจ้าของอาคาร/
ผู้ครอบครองอาคาร

อยู่บ้านเลขที่.....๖๒๙/๑.....ตรอก/ซอย.....ถนน.....นวนิรินทร์.....หมู่ที่.....๑๐.....
ตำบล/แขวง.....คลองกุ่ม.....อำเภอ/เขต.....บึงกุ่ม.....จังหวัด.....กรุงเทพมหานคร.....
ได้ทำการ.....ปลูกสร้างอาคาร.....เป็นไปโดยถูกต้องตามที่ได้รับอนุญาตในใบอนุญาต(๓๙)พริ
เลขที่.....พ.๑/๒๕๕๙, พ.๒/๒๕๕๐.....ลงวันที่.....๑๓,๒๔.....เดือน.....กันยายน,พฤษภาคม.....พ.ศ.....๒๕๕๙,๒๕๕๐.....
ซึ่งอาคารดังกล่าวเป็นอาคารประเภทควบคุมการรั้ว เจ้าพนักงานท้องถิ่นจึงออกใบรับรองให้ดังต่อไปนี้

ข้อ ๑ เป็นอาคาร

(๑) ชนิด.....ค.ศ.๑. 2 ชั้น.....จำนวน.....1..... หลัง
เพื่อใช้เป็น.....สรรหสินค้า,พาณิชย์(ค้าปลีก-ค้าส่งประเภทอุปโภค-บริโภค),ภัตตาคาร,ห้องเย็น,เบเกอรี่,สำนักงาน,ที่จอดรถ,มหรสพ.....
โดยมีที่จอดรถ ที่กัลบริด และทางเข้าออกของรถ จำนวน.....๑,๐๒๙.....คัน

(๒) ชนิด.....ป้ายโครงเหล็ก.....จำนวน.....1..... ป้าย
เพื่อใช้เป็น.....ป้ายโฆษณาการ.....โดยมีที่จอดรถ ที่กัลบริด และทางเข้าออกของรถ จำนวน.....คัน

(๓) ชนิด.....ป้ายโครงเหล็ก.....จำนวน.....2..... ป้าย
เพื่อใช้เป็น.....ป้ายบอกทาง เข้า - ออก.....โดยมีที่จอดรถ ที่กัลบริด และทางเข้าออกของรถ จำนวน.....คัน

(๔) ชนิด.....โครงเหล็ก ๑ ชั้น.....จำนวน.....1..... หลัง
เพื่อใช้เป็น.....หลังคาคลุมทางเดิน.....โดยมีที่จอดรถ ที่กัลบริด และทางเข้าออกของรถ จำนวน.....คัน

(๕) ชนิด.....โครงเหล็ก ๑ ชั้น.....จำนวน.....๒๔..... หลัง
เพื่อใช้เป็น.....หลังคาคลุมที่จอดรถยนต์.....โดยมีที่จอดรถ ที่กัลบริด และทางเข้าออกของรถ จำนวน.....คัน

(๖) ชนิด.....โครงเหล็ก ๑ ชั้น.....จำนวน.....๘..... หลัง
เพื่อใช้เป็น.....หลังคาคลุมที่จอดรถจักรยานยนต์.....โดยมีที่จอดรถ ที่กัลบริด และทางเข้าออกของรถ จำนวน.....คัน

ที่บ้านเลขที่.....๙๙/๑๔.....ตรอก/ซอย.....อำเภอ/เขต.....สามพราน.....จังหวัด.....นครปฐม.....
โดย.....บริษัท เอก-ชัย ดีสทริบิวชั่น ซิสเทม จำกัด.....เป็นเจ้าของอาคาร และ.....บริษัท เอก-ชัย ดีสทริบิวชั่น ซิสเทม จำกัด.....
เป็นผู้ครอบครองอาคาร อยู่ในที่ดินโฉนดที่ดิน เลขที่ใน.ส.๓ เลขที่/ผ.ค. ๑ เลขที่.....๓๙๙๒.....
เป็นที่ดินของ.....บริษัท เอก-ชัย ดีสทริบิวชั่น ซิสเทม จำกัด.....

ข้อ ๒. ผู้ได้รับใบรับรองต้องปฏิบัติตามเงื่อนไข ดังต่อไปนี้

(๑) ผู้ได้รับใบอนุญาตต้องปฏิบัติตามหลักเกณฑ์ วิธีการ และเงื่อนไขตามที่กำหนดในกฎกระทรวงและหรือข้อบัญญัติ
ท้องถิ่น ซึ่งออกตามความในมาตรา ๘ (๑๑) มาตรา ๙ หรือมาตรา ๑๐ แห่งพระราชบัญญัติควบคุมอาคาร พ.ศ. ๒๕๒๒

(๒)
ออกให้ ณ วันที่.....๑๖.....เดือน.....มกราคม.....พ.ศ.....๒๕๕๑.....

(ลายมือชื่อ)



นายวิฑูรย์ ชิวคำ
นายกองค์การบริหารส่วนตำบลบางเตย

เอกสารประกอบ ช
รายละเอียดเอกสารสิทธิ

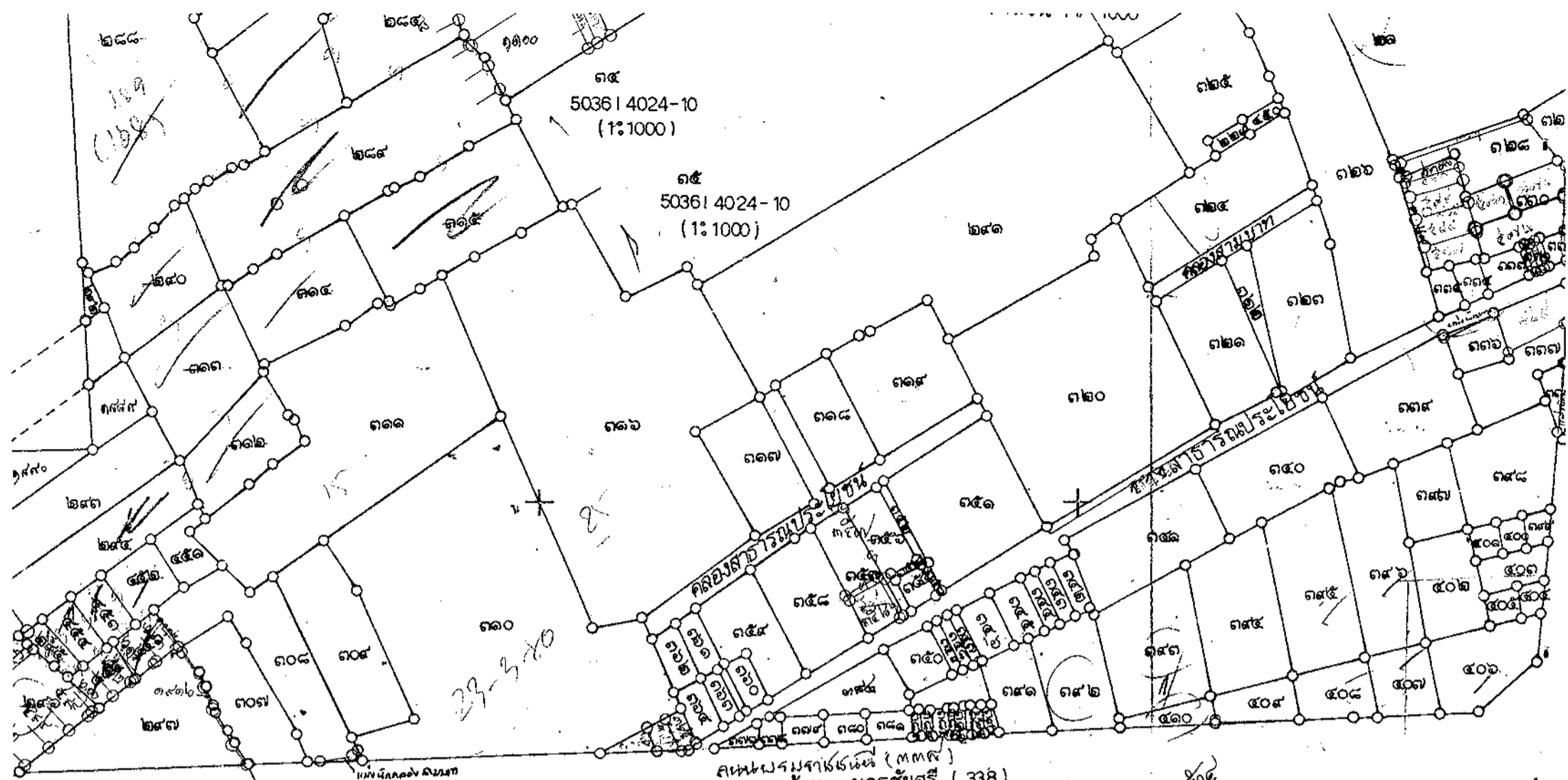



62(๕)

(ท.ธ. ๕)

(ศาลากลาง)

หนังสือสัญญา ขาย

ที่ดิน

ทะเบียน

ตำบล _____ หมู่ที่ _____ เล่ม _____
 อำเภอ _____ หน้า _____
 จังหวัด _____ สารบบเลขที่ _____

จำนวนที่ดิน _____ ไร่ _____ งาน _____ วา

อาคาร (ปรากฏตามเอกสารแนบท้าย) เลขที่ 99/14 หมู่ที่ 1 ตำบลบางเคบ อำเภอสามพราน จังหวัดนครปฐม โดยอาคารดังกล่าวตั้งอยู่บน

โฉนดที่ดิน (ปรากฏตามเอกสารแนบท้าย) ซึ่งเป็นกรรมสิทธิ์ของเจ้าของที่ดิน ปรากฏชื่อตามเอกสารแนบท้าย

หนังสือสัญญานี้ได้ทำเมื่อวันที่ 4 เดือน ธันวาคม พุทธศักราช 2555
 ณ ที่ว่าการ สำนักงานที่ดิน สาขาสามพราน จังหวัด นครปฐม

ระหว่าง { บริษัท เอก-ชัย ดีสทริบิวชั่น ซิสเทม จำกัด
 โดยนายวสันต์ วุฒิประดิษฐ์ (แทน) } ผู้ ขาย อายุ { } ปี สัญชาติ ไทย

บุตร _____ อยู่ที่บ้าน ถนนนวมินทร์ เลขที่ 629/1 หมู่ที่ _____
 ตำบล นวลจันทร์ อำเภอ บึงกุ่ม จังหวัด กรุงเทพมหานคร

กับ { กองทุนรวมอสังหาริมทรัพย์และสิทธิการเช่า
 เทสโก้ โลตัส รีเทล โกรท
 โดยนายสุรินทร์ สมบัติแก้ว (แทน) } ผู้ ซื้อ อายุ { } ปี สัญชาติ ไทย

บุตร _____ อยู่ที่บ้าน อาคารคิวเ้าส์สาทร ชั้นเอ็ม, จี และ 10 เลขที่ 11 หมู่ที่ _____
 ตำบล ทุ่งมหาเมฆ อำเภอ สาทร จังหวัด กรุงเทพมหานคร

ทั้งสองฝ่ายได้ตกลงสัญญากันดังต่อไปนี้

ข้อ ๑. ผู้ ขาย ยอม ขายอาคาร ให้แก่ ผู้ซื้อ ซึ่งกล่าวข้างบนนี้

ข้อ ๒. ผู้ ซื้อ ยอมรับ ซื้ออาคาร ตามที่กล่าวในข้อ ๑ นั้นจาก ผู้ขาย

เป็นเงิน 1,402,598,485 บาท (หนึ่งพันสี่ร้อยสองล้านห้าแสนเก้าหมื่นแปดพันสี่ร้อยแปดสิบบาท) โดยชำระเป็นเงินสด

ธนาคารฮ่องกงและเซี่ยงไฮ้แบงกิงคอร์ปอเรชัน จำกัด เลขที่ _____ ฉบับลงวันที่ _____

ข้อ ๓. ปลุกสร้างมาเมื่อปี พ.ศ. 2549

ข้อ ๔. ผู้ซื้อขอไว้เพื่อประกอบกิจการตามวัตถุประสงค์ของการจัดตั้งกองทุนรวมอสังหาริมทรัพย์ตามที่ระบุไว้ในโครงการจัดตั้งกองทุนรวมอสังหาริมทรัพย์และสิทธิการเช่าเทสโก้ โลตัส รีเทล โกรท ซึ่งได้รับอนุมัติจากสำนักงานคณะกรรมการกำกับหลักทรัพย์และตลาดหลักทรัพย์ เมื่อวันที่ 21 กุมภาพันธ์ 2555 และวันที่ 16 พฤศจิกายน 2555

กรมส่งเสริมการค้าระหว่างประเทศ
กระทรวงพาณิชย์

หนังสือสัญญานี้ได้ทำเป็นสองฉบับมีข้อความตรงกัน สำหรับที่ว่าการอำเภอหรือกิ่งอำเภอหนึ่งฉบับ
ผู้ _____ ถึงไว้หนึ่งฉบับ (ฉบับนี้สำหรับ ผู้ขอ)

ทั้งสองฝ่ายได้ทราบและเข้าใจข้อความในหนังสือสัญญานี้โดยตลอดแล้ว จึงลงลายมือชื่อหรือพิมพ์
ลายนิ้วมือไว้เป็นสำคัญ

(ลงลายมือชื่อผู้ขาย) _____ (แทนตามมอบอำนาจ ฉบับลงวันที่ 27 พฤศจิกายน 2555)

(ลงลายมือชื่อผู้ซื้อ) _____ (แทนตามมอบอำนาจ ฉบับลงวันที่ 30 พฤศจิกายน 2555)

(ลงลายมือชื่อพยาน) _____

(ลงลายมือชื่อพยาน) _____

นางสาวหนึ่งฤกษ์ ทพนธ์จำเริญ

ลงชื่อ

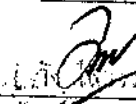

พนักงานเจ้าหน้าที่องค์ทะเบียนสิทธิและนิติกรรม

ตำแหน่ง เจ้าพนักงานจัดตั้งโครงการปลูก สัตว์เลี้ยงลูกด้วยนม

ประทับตราประจำตำแหน่งเป็นสำคัญ

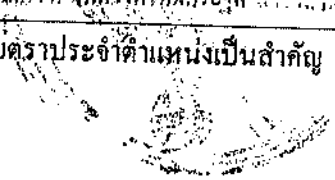

นางสาวหนึ่งฤกษ์ ทพนธ์จำเริญ ผู้เขียน

ผู้ตรวจ

เอกสารแนบท้าย

หนังสือสัญญาขายอาคาร ฉบับลงวันที่ 4 ธันวาคม 2555

ใบอนุญาต เลขที่	รายละเอียดอาคาร/ สิ่งปลูกสร้าง	จำนวนอาคาร/ สิ่งปลูกสร้าง	ขนาดพื้นที่ (ตรม.)	โฉนดที่ดินที่เป็นที่ตั้ง อาคาร	เจ้าของกรรมสิทธิ์ในที่ดิน
พ. 1/2549 (ลงวันที่ 13 ก.ย. 2549) (ก่อสร้าง อาคาร)	อาคาร ค.ส.ล. 1 ชั้น เพื่อใช้เป็น สรรพสินค้า (ค้าปลีก-ค้าส่ง ประเภท อุปโภค-บริโภค) พาณิชยกรรม กวดอาคาร ห้องเย็น เมกเกอร์ สำนักงาน และที่ จอดรถยนต์ จำนวน 1,059 คัน	1	22,640	3772	บริษัท เอก-ชัย ดีสทริบิวชั่น ซิสเทม จำกัด
	ป้ายโครงเหล็ก เพื่อใช้เป็นป้าย โฆษณาอาคาร	1	356		
	ป้ายโครงเหล็ก เพื่อใช้เป็นป้ายบอก ทางเข้า-ออก	1	24		
	โครงเหล็ก 1 ชั้น เพื่อใช้เป็นหลังคา คลุมทางเดิน	1	122		
	โครงเหล็ก 1 ชั้น เพื่อใช้เป็นหลังคา คลุมที่จอดรถ	6	2,016		
พ. 2/2550 (ลงวันที่ 24 พ.ค. 2550) (ดัดแปลง อาคาร)	อาคาร ค.ส.ล. 2 ชั้น เพื่อใช้เป็น สรรพสินค้า (ค้าปลีก-ค้าส่ง ประเภท อุปโภค-บริโภค) พาณิชยกรรม กวดอาคาร ห้องเย็น เมกเกอร์ สำนักงาน มหรรพ และที่จอดรถยนต์ จำนวน 1,029 คัน	1	32,065	3772	บริษัท เอก-ชัย ดีสทริบิวชั่น ซิสเทม จำกัด
	ป้ายโครงเหล็ก เพื่อใช้เป็นป้ายบอก ทางเข้า-ออก	2	48		
	โครงเหล็ก 1 ชั้น เพื่อใช้เป็นหลังคา คลุมทางเดิน	1	292		
	โครงเหล็ก 1 ชั้น เพื่อใช้เป็นหลังคา คลุมที่จอดรถยนต์	24	1,963		

(ผู้ขาย) _____ (แทนตามมอบอำนาจ ฉบับลงวันที่ 27 พฤศจิกายน 2555)

(ผู้ซื้อ) _____ (แทนตามมอบอำนาจ ฉบับลงวันที่ 30 พฤศจิกายน 2555)

ลงชื่อ _____ พนักงานเจ้าหน้าที่จดทะเบียนสิทธิและนิติกรรม

นางสาว _____

ใบอนุญาต เลขที่	รายละเอียดโครงการ/ สิ่งปลูกสร้าง	จำนวนอาคาร/ สิ่งปลูกสร้าง	ขนาดพื้นที่ (ตร.ม.)	โฉนดที่ดินที่เป็นที่ตั้ง อาคาร	เจ้าของกรรมสิทธิ์ที่ดิน
1/2549 (ลงวันที่ 10 ค.ค. 2549) (ก่อสร้าง อาคาร)	โครงการ 1 ชั้น เพื่อใช้เป็นหลังคา คลุมที่จอดรถ	16	16,872	6034, 6036	นางละออ นิ่มอนงค์
1/2550 (ลงวันที่ 1 มี.ย. 2550) (คัดแปลง อาคาร)	โครงการ 1 ชั้น เพื่อใช้เป็นหลังคา คลุมที่จอดรถยนต์	12	5,297	6034, 6036	นางละออ นิ่มอนงค์
	โครงการ 1 ชั้น เพื่อใช้เป็นหลังคา คลุมทางเดิน	1	1,066		
	โครงการ 1 ชั้น เพื่อใช้เป็นหลังคา คลุมที่จอดรถจักรยานยนต์	8	510		
	ค.ส.ล. 1 ชั้น เพื่อใช้เป็นที่ตั้งถังบำบัด น้ำเสีย	1	550		
	ค.ส.ล. 2 ชั้น เพื่อใช้เป็นห้องเครื่อง	1	240		

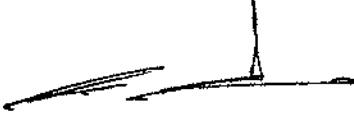
(ผู้ขาย)  (แทนตามมอบอำนาจ ฉบับลงวันที่ 27 พฤศจิกายน 2555)

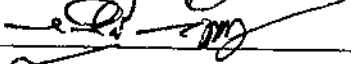
(ผู้ซื้อ)  (แทนตามมอบอำนาจ ฉบับลงวันที่ 30 พฤศจิกายน 2555)

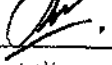
ลงชื่อ  พนักงานเจ้าหน้าที่จดทะเบียนสิทธิและนิติกรรม

เอกสารประกอบ ฅ
รายละเอียดสัญญาเช่า

EXECUTION VERSION

FREEHOLD OPERATING LEASE AGREEMENT

28 NOVEMBER 2012

TESCO LOTUS RETAIL GROWTH FREEHOLD AND LEASEHOLD PROPERTY FUND

and

EK-CHAI DISTRIBUTION SYSTEM CO., LTD.

of property known as

Tesco Lotus Hypermarket Salaya

Term: 10 years

Initial Rent: THB 13,796,532 per annum [✓]

ALLEN & OVERY

Allen & Overy (Thailand) Co., Ltd.

0037904-0000011 BN:1851639.9

CONTENTS

Clause

1.	Definitions	1
2.	Interpretation.....	3
3.	Lease and term.....	4
4.	Rent	4
5.	Tenant's Covenants.....	4
6.	Landlord's Covenants	9
7.	Other rights and obligations of the Parties.....	11
8.	Alienation	14
9.	Insurance.....	15
10.	Destruction or damage or Expropriation to the Shopping Mall and/or the Property.....	16
11.	Termination	18
12.	General	19
13.	Appointment of the Management Company.....	21
14.	Renewal	21
15.	Miscellaneous	22
16.	Governing Law and Jurisdiction	23

Schedule

1.	The Property	25
2.	Rent Payments for the Initial Term.....	28
3.	Rent Payments for the First Extended Term.....	29
4.	Rent Payments for the Second Extended Term.....	30
5.	Rent Review by Expert.....	31

Signatories.....	34
------------------	----

C

THIS LEASE is made on 28 November 2012

BETWEEN:

- (1) **TESCO LOTUS RETAIL GROWTH FREEHOLD AND LEASEHOLD PROPERTY FUND**, a property fund established under the laws of Thailand and managed by Krung Thai Asset Management Public Company Limited whose registered office is at 11 Q. House Sathorn Building, M, G and 10th Floors, South Sathorn Road, Tung Mahamek, Sathorn, Bangkok 10120, Thailand (the Landlord); and
- (2) **EK-CHAI DISTRIBUTION SYSTEM CO., LTD.**, a private limited company incorporated under the laws of Thailand with registered number 0105536092641 having its registered office at 629/1 Nawamintr Road, Nuanchan, Buengkoom, Bangkok 10230, Thailand (the Tenant).

WHEREAS:

- (A) The Landlord has entered into a sale and purchase agreement (the SPA) pursuant to which the Landlord will, subject to completion under the SPA, purchase the Shopping Mall (as defined below) from the Tenant and become the registered owner of the Shopping Mall.
- (B) Subject to completion under the SPA, the Landlord wishes to let to the Tenant and the Tenant wishes to lease from the Landlord the Property (as defined below) according to the terms and conditions of this Lease.

THIS LEASE WITNESSES as follows:

I. DEFINITIONS

In this lease:

Affiliate means, in relation to a company, a Subsidiary or a Holding Company of that company or any other Subsidiary of any such Holding Company, in each case for the time being;

assign includes entering into any form of transfer or assignment of the Property and assignment is similarly construed;

Back Offices means the office area within the Shopping Mall as further described in Schedule 1;

Business Day means a day (other than a Saturday or Sunday) on which banks are generally open in Bangkok for normal business;

Car Park means the car park at the Shopping Mall;

Conduits includes those for sewage, water, gas, electricity, telecommunications and data processing;

Control, in relation to a company, means a direct or indirect holding or aggregate holdings of shares (or other ownership interests) carrying 30 per cent. or more of the voting rights of that company, whether or not such holding or holdings give de facto control;

Default Interest Rate means the greater of (i) 15 per cent. per annum or (ii) the maximum rate permissible by law;

End of the Term includes, subject to any renewal pursuant to clause 14, the expiry of the Term by effluxion of time or the termination of this Lease or determination of the Term in any other way;

C

Equipment and Facilities means the equipment and facilities installed by the Landlord at the Property, comprising mains connection points for sewage, water, telephone, IT and electricity, loading bay facilities (excluding shutters), MEP rooms and the firefighting system, including architectural works, sprinkler system, ventilation system and electrical (HV & LV) system;

First Extended Term has the meaning given in clause 14.1;

Force Majeure means any event, circumstance or condition that: (i) directly or indirectly materially prevents or materially and adversely affects the obligations set forth in this Lease; (ii) is beyond the reasonable control of any relevant party; and (iii) could not, by the exercise of reasonable care, have been avoided or overcome in whole or in part by such party. Subject to the aforementioned items (i), (ii) and (iii), Force Majeure includes natural disasters such as earthquake, typhoon and flood; events such as war (whether declared or undeclared), invasion, terrorism, civil commotion, riot, blockade; embargo; fire; explosion; strike or other labour disputes; epidemic and pestilence; material accident; and by reason of any (or change in any) law, order, proclamation, regulation, ordinance, demand, expropriation, requisition, requirement or any other act of government authority, including military action, court orders, judgments or decrees;

Food Court means the food court area of the Shopping Mall as further described in Schedule 1;

Group Company means, in relation to a company, that company's Affiliates;

Holding Company means, in relation to a company, a company in respect of which it is, for the time being, a Subsidiary;

House and Land Tax means the house and land tax payable in respect of the Rent or other market value as assessed by the local government authority pursuant to the House and Land Tax Act B.E. 2475 (AD 1932) as amended from time to time;

Hypermarket means the premises known as Tesco Lotus Hypermarket Salaya as further described in Schedule 1;

Initial Term means ten years commencing on and including the Term Commencement Date;

Insurance Event means any event insured under any insurance policies taken out by the Landlord or the Tenant under clauses 9.1 or 9.2;

Landlord means Tesco Lotus Retail Growth Freehold And Leasehold Property Fund or its assignee or successor in title being the person for the time being entitled to possession of the Property at the End of the Term;

Lease means this lease, every agreement varying or supplemental to this lease, every licence and consent granted under this lease or under any agreement of variation or supplemental agreement;

Maintenance Area means the maintenance area within the Shopping Mall as further described in Schedule 1;

Management Company means Ek-Chai Distribution System Co., Ltd or such other management company as appointed by the Landlord from time to time;

Permitted Part means at any time a part of the Property, which is capable of being occupied and used as a separate unit with all necessary services and rights for such occupations and use; ✓

Permitted Use means as retail, food court and other businesses as carried on by the Tenant or the Tenant's Affiliates from time to time or for such other trade or business as may from time to time be consented to by the Landlord (such consent not to be unreasonably withheld or delayed);

Property means the Hypermarket, the Food Court, the Back Offices, the Maintenance Area and the Warehouse;

Rent means the rent payable under this Lease in accordance with clause 4;

Second Extended Term has the meaning given in clause 14.1;

Shopping Mall means the shopping mall located at 99/14 Moo 1, Bang Toey Sub-district, Sampran District, Nakornpathom Province and a plan of which is set out in Schedule 1;

Signage means signs, advertising placards, names, insignia, trademarks, descriptive material or any other similar items whose size, form and quality have been approved by the Landlord (such approval not to be unreasonably withheld or delayed);

Signage Locations means such locations where the Tenant has Signage as at the date of this Lease and other locations as the Landlord shall designate (acting reasonably) provided always that such locations are commensurate with the status of the Tenant as the anchor tenant of the Shopping Mall;

SPA has the meaning given in recital (A);

Subsidiary means, in relation to a company, a company of which it has Control for the time being;

Sub-lessees means any person to whom the Tenant subleases a Permitted Part in accordance with clause 8.3 and **Sub-lessees** means all of them;

Tenant means Ek-Chai Distribution System Co., Ltd. or its assignees or successors in title;

Term means the Initial Term, the First Extended Term or the Second Extended Term (as applicable);

Term Commencement Date means the date on which completion under the SPA occurs;

Third-Party User means any user of part or parts of the trading areas of the Property in accordance with clause 8.5 and **Third-Party Users** means all of them;

Utilities means the services or utilities used in, upon or about the Property or (as the case may be) the Common Area, including water, gas, air-conditioning, electricity, power, telephone services and cable services; and

Warehouse means the warehouse area and additional warehouse area within the Shopping Mall as further described in Schedule 1.

2. INTERPRETATION

2.1 Enactments

In this Lease any reference, express or implied, to an enactment (which includes any legislation in any jurisdiction) includes references to:

- (a) that enactment as re-enacted, amended, extended or applied by or under any other enactment (before or after the execution of this Lease);

- (b) any enactment which that enactment re-enacts (with or without modification);
- (c) any subordinate legislation made (before or after the execution of this Lease) under that enactment, as re-enacted, amended, extended or applied as described in clause 2.1(a) above or under any enactment referred to in clause 2.1(b) above; and
- (d) any consents, licences and permissions given (before or after the execution of this Lease) under that enactment, as amended, extended or applied as described in clause 2.1(a) above or under any enactment referred to in clause 2.1(b) above or under that subordinate legislation and any conditions contained in those consents, licences and permissions.

2.2 Application

Clauses 1 and 2 apply unless the contrary intention appears.

2.3 Clause headings

The headings in this Lease do not affect its interpretation.

3. LEASE AND TERM

3.1 Term

This Lease shall have effect from the Term Commencement Date until the End of the Term.

3.2 Lease

With effect from the Term Commencement Date, the Landlord lets the Property to the Tenant together with the rights set out in this Lease but except and reserving to the Landlord the rights set out in this Lease for the Term subject to all rights and covenants affecting the Property at the Rent (as ascertained in accordance with clause 4).

3.3 Exclusion of implied rights

This Lease does not include any rights other than those set out in this Lease.

4. RENT

4.1 Rent

The Rent is as set out under the heading 'Rent per month' in Schedule 2.

4.2 Rent payment dates

The Rent is payable on or prior to the 5th day of each calendar month in respect of the calendar month in which the payment is made. The first payment shall be calculated for a period commencing on the Term Commencement Date and ending on the last day of the first full calendar month following the Term Commencement Date and shall be paid on or prior to the 5th day of the first full calendar month following the Term Commencement Date.

5. TENANT'S COVENANTS

5.1 Introduction

The Tenant covenants with the Landlord to comply with its obligations set out in this Lease.

5.2 Rent and House and Land Tax

The Tenant must pay the Rent to the Landlord at the times and in the manner referred to in clause 4 and pay, in addition to the Rent, all House and Land Tax payable, based on the space of the Property and in accordance with the applicable laws throughout the Term.

5.3 Outgoings

The Tenant must pay all present and future Outgoings assessed, charged or imposed on, or payable in respect of the Property or assessed, charged or imposed on, or payable by its owner or occupier including, but not limited to, any outgoings in respect of the Tenant's equipment, furniture, fixtures, fittings or improvements to the Property.

In this clause **Outgoings** means taxes, duties, charges, assessments, impositions and outgoings of any other description and whether of the nature of capital or revenue and even though of a wholly novel character.

5.4 Repair

The Tenant must at its own cost:

- (a) keep the interior of the Property and all equipment and machinery belonging to the Tenant on or in the Property, in good repair but, subject to clause 5.4(b), is not obliged to repair damage caused by an Insurance Event;
- (b) if directed to do so by the Landlord, repair damage caused by an Insurance Event where the insurance monies are irrecoverable because of the act, default or omission of the Tenant, any person deriving title under the Tenant or anyone at the Property with the express or implied authority of any of them;
- (c) replace all the Landlord's fixtures and fittings in the Property which become beyond repair during the Term;
- (d) keep all windows and other glass in the Property (both inside and outside) clean;
- (e) keep any open area within the Property adequately surfaced (where appropriate), in good condition, properly cultivated (where landscaped) and free from weeds; and
- (f) notify the Landlord of any and all material defects in the Property.

5.5 Redecoration

The Tenant must at its own cost redecorate the interior of the Property at such times that the Tenant deems appropriate. The Tenant must also have all parts of the Property requiring treatment for their preservation and protection treated in accordance with the best approved manner for preserving and protecting them. All works under this clause must be carried out in a good and workmanlike manner and with suitable, good-quality materials.

5.6 Alterations

The Tenant must not make any structural alterations to the Property without the prior written consent of the Landlord (such consent not be unreasonably withheld or delayed). The Tenant may make any non-structural alterations without the consent of the Landlord.

In this clause a structural alteration is one which affects the roof or foundations of the Property or Shopping Mall or any load-bearing part of it.

5.7 Use

- (a) The Property must not be used for any purpose other than the Permitted Use.
- (b) The Tenant must:
 - (i) keep the Property open during the hours currently traded by the Tenant at the date of this Lease. Such hours may be changed with the consent of the Landlord (such consent not to be unreasonably withheld or delayed);
 - (ii) keep the windows of the Property properly illuminated during the Tenant's ordinary business hours; and
 - (iii) not trade or place goods outside the Property other than in accordance with this Lease or the rules applicable to the Shopping Mall.

5.8 Use obligations

The Tenant must:

- (a) not install in the Property any equipment of any kind other than normal office and retail equipment;
- (b) use any open area within the Property only for the purpose for which it is designed;
- (c) not leave the Property unoccupied without notifying the Landlord;
- (d) not do anything on the Property which may become a nuisance, damage, danger, annoyance or inconvenience to the Landlord or any nearby owner or occupier;
- (e) not allow to pass into the Conduits serving the Property anything that may obstruct them or cause damage, danger or pollution or anything poisonous or radioactive;
- (f) not bring onto or keep in the Property anything dangerous, inflammable, explosive, noxious or offensive other than in the ordinary course of business;
- (g) not use the Property for any illegal or immoral purpose or for any dangerous, noxious, noisy or offensive occupation or in any manner so as to be offensive to the occupiers of any nearby property;
- (h) not use the Property for the holding of public meetings or auction sales or as a residence or accommodation at the Property or keep any animal on it;
- (i) not damage the Property or its Conduits;
- (j) remove all refuse daily and keep the Property clean, tidy and in good order; and
- (k) not obstruct any road or footpath within or serving the Property and not do anything as a result of which reasonable use of the road or footpath by others may be impeded. ↘

C

5.9 Compliance with applicable laws

The Tenant must:

- (a) comply with all applicable laws and regulations and requirements of every government department, local or other authority and court of competent jurisdiction in relation to the Property, any operations carried out at the Property and its use and not commit any breach of planning or zoning laws or regulations;
- (b) obtain and comply with all necessary consents, licences and permits for the carrying out of any operation on the Property or the institution or continuance of any;
- (c) indemnify the Landlord against all charges payable in respect of any application for consents, licences or permits and repay to the Landlord all actual professional fees and expenses reasonably incurred by the Landlord in connection with any such application, provided that the Landlord shall provide the Tenant with the satisfactory supporting documents in respect of any such fees and expenses paid;
- (d) not make any alteration or addition to or change of use of the Property for which a consent, licence or permit must be obtained before the consents, licences or permits for it have been produced to the Landlord and acknowledged by the Landlord as satisfactory to it. The Landlord may refuse to express satisfaction with the consents, licences or permits on the grounds that anything contained in it or omitted from it in the reasonable opinion of the Landlord would be prejudicial to the Landlord's interest in the Property during the Term or after the End of the Term;
- (e) pay any charge imposed under applicable laws or regulations in respect of the carrying out of any operation or the institution or continuance of any use;
- (f) unless the Landlord directs otherwise, carry out before the End of the Term all works required to be carried out as a condition of any consent, licence or permit which may have been implemented during the Term whether or not the date by which the consent, licence or permit requires those works to be carried out falls within the Term; and
- (g) produce to the Landlord all drawings, documents and other evidence reasonably requested by the Landlord to satisfy itself that this clause has been complied with.

5.10 Acquisition of rights

The Tenant must not allow any right to be acquired over the Property. If any right is acquired or attempted to be acquired, the Tenant must upon becoming aware give immediate notice of it to the Landlord.

5.11 Assumption of liabilities

The Tenant must:

- (a) assume all expenses and liabilities arising out of the business operated by it on the Property which, in the event of a dispute, have been adjudged by an arbitral award (not subject to appeal) to be liabilities arising out of the business of the Tenant operated by it on the Property;

- (b) be responsible for, and shall promptly and properly handle, all complaints and claims by its customers, to prevent any adverse effect on, or obstruction to, the Shopping Mall and other tenants and customers therein; and
- (c) indemnify and keep the Landlord indemnified from liability in respect of all loss, damage, actions, proceedings, claims, demands, costs, damages and expenses in respect of any injury to or the death of any person or damage to any property or in respect of the infringement, disturbance or destruction of any right by reason of or arising in any way directly or indirectly out of:
 - (i) the negligent act, omission or default of the Tenant, its Sub-Tenants or Third Party Users or any person at the Property with the express or implied authority of any of them; and
 - (ii) any breach by the Tenant of this Lease.

5.12 Permission

The Tenant must:

- (a) permit the Landlord at any time during the Term to affix to the Property a notice for dealing with the Landlord's interest in the Property; and
- (b) permit all persons with written authority from the Landlord or the Landlord's agent to view the Property any time during the Tenant's business hours, provided the Landlord gives reasonable prior written notice to the Tenant of any such request and the viewing does not create any interruption to the Tenant's business.

5.13 Shopping Mall Rules

The Landlord may make, revoke or amend rules, regulations, policies and/or procedures for the Shopping Mall regulating the use, operation, maintenance and fitting-out of the Property within the Shopping Mall and the conduct of persons occupying, using or visiting the same. The Tenant shall observe and perform all rules and requirements contained therein or as from time to time amended by the Landlord, provided that:

- (a) if there is any inconsistency between such rules, regulations, policies and/or procedures and this Lease, the terms of this Lease shall prevail and that the Landlord may not enforce against the Tenant any obligation under such rules, regulations, policies and/or procedures or any amendment which, in any case, is materially inconsistent with any other term of, and the rights of the Tenant under, this Lease; and
- (b) any amendment to the rules, regulations, policies and/or procedures after the date of this Lease shall require the consent of the tenants and users of the Shopping Mall who together lease a majority of the leasable floor space of the Shopping Mall (excluding the Common Areas).

5.14 Vacate the Property and the End of the Term

At the End of the Term the Tenant shall, at its own cost, remove all property, equipment, machines and shop fittings from the Property and ensure the Property is returned in substantially the same condition as at the Term Commencement Date (save for normal wear and tear). If required, the Tenant will, at its own cost, repair or restore the Property to substantially the same condition (save

VS

C

for reasonable wear and tear) as at the Term Commencement Date. All keys must also be returned to the Landlord.

6. LANDLORD'S COVENANTS

6.1 Introduction

The Landlord covenants with the Tenant to comply with its obligations set out in this Lease.

6.2 Registration

- (a) The Landlord agrees to register the lease of Property under this Lease in favour of the Tenant at the relevant land office within ten Business Days from the Term Commencement Date.
- (b) A short form lease shall be annexed to the official lease agreement which will be registered.
- (c) The Landlord shall be responsible for the lease registration fee.

6.3 Quiet enjoyment

- (a) For so long as the Tenant pays the Rent and performs and observes the covenants by the Tenant and the conditions in this Lease, the Tenant may peaceably and quietly hold and enjoy the Property during the Term without any lawful interruption by the Landlord or any person claiming under the Landlord.
- (b) The Landlord shall not do or omit to do anything which may interfere with or affect the visibility of the Property or any Signage erected by the Tenant in accordance with this Lease.

6.4 Assistance with licences, permits or consents

The Landlord shall provide any and all assistance or support reasonably requested by the Tenant (and at the Tenant's cost) in relation to the submission of any applications or documents or making contact with any relevant authorities or persons or proceedings in respect of any permits, licences, approvals and/or consents in relation to the Property or the use of the Property by the Tenant thereof.

6.5 Car Park

- (a) The Landlord shall:
 - (i) ensure that there are, at all times, at least the same number of car parking spaces in respect of the Property as are available as of the date of this Lease for use by the Tenant, its customers, employees and workmen within the Car Park;
 - (ii) keep the Car Park in good and proper repair, clean and properly lit at all times;
 - (iii) not alter the number of car parking spaces without the prior written consent of the Tenant;
 - (iv) provide free car parking for the Tenant's customers, employees and workmen, save for those fees which are imposed on the date of this Lease. Any change to the fees charged or the number of car parking spaces shall require the prior written consent of the Tenant; and

(v) not erect any barrier at the entrance to or exit from the Car Park nor impose any charges in respect of the use of it or impose any other car parking management regime without the approval of the Tenant, acting reasonably.

(b) Where the Landlord is in breach of its obligations to maintain and manage the Car Park and has on reasonable written notice from the Tenant failed to rectify any default on its part then the Tenant may take such steps as are required for the due performance of those obligations and the reasonable and proper costs of doing so shall be a debt due from the Landlord to the Tenant. If the Landlord has failed to repay the same within ten (10) Business Days of written demand (such demand to be accompanied by such supporting documentation as is reasonably necessary to evidence the expenses demanded), the Tenant may set-off such expenses against any future payments of Rent.

6.6 Trolley Bays

The Landlord shall not designate any alternative areas for trolley bays in the Shopping Mall as exist at the date of this Lease unless those alternative areas are capable of accommodating substantially the same or a greater number of trolleys and are not materially less adjacent to the Property or materially less commodious.

6.7 Access, Loading Bay

The Landlord shall:

- (a) use reasonable endeavours to keep all access roads open 24 hours per day (subject to temporary closure for inspection, maintenance, repair and renewal); and
- (b) ensure that the Tenant has 24 hour access to the loading bay area.

6.8 Opening Hours

The Landlord shall ensure that the trading hours of the Shopping Mall will be in accordance with the trading hours of the Tenant in respect of the Property as notified by the Tenant from time to time. The Landlord shall not close the Shopping Mall nor vary the opening hours without the prior written consent of the Tenant (such consent not to be unreasonably withheld or delayed).

6.9 Tenant Mix of the Shopping Mall

- (a) The tenant mix of the Shopping Mall will follow the provisions of good estate management and will comply with the standards of a good quality shopping centre anchored by a hypermarket. The prior written consent of the Tenant is required to any substantial change in the tenant mix (such consent not to be unreasonably withheld or delayed).
- (b) For so long as the Property is leased by or occupied by the Tenant or a Group Company of the Tenant the Landlord shall not use or permit the use of the whole or any part of the Shopping Mall (excluding the Property) (i) as a convenience store, (ii) as a supermarket, (iii) as a green grocer (iv) for the sale of alcohol or (v) as a food court.
- (c) Except for those existing on or prior to the date of this Lease, the Landlord shall not provide or site any kiosks in the Common Areas within 4 metres of the frontages of the Property.
- (d) The Landlord shall not allow any solicitation of any business similar to that of the Tenant in the Shopping Mall or on the Property and shall not circulate or allow to be circulated leaflets or other advertising materials in the Common Areas advertising any business similar to that

of the Tenant. The Landlord shall take any and all actions and precautions necessary to prevent these and similar acts from occurring in the Shopping Mall and on the Property.

7. OTHER RIGHTS AND OBLIGATIONS OF THE PARTIES

7.1 Common Areas and Utilities

(a) The Tenant may (at no cost):

- (i) solicit business or circulate leaflets or other advertising materials; and
- (ii) set up kiosks, tables or other promotional activities up to twelve times per year for up to five days at a time,

in the Common Areas in accordance with such reasonable terms and conditions imposed by the Landlord from time to time provided that any such activities do not materially adversely affect other tenants of the Shopping Mall.

(b) The Landlord shall use reasonable endeavours to provide to the Tenant the uninterrupted and continuous supplies of Utilities which satisfy the Tenant's requirements for its use of the Property in accordance with this Lease. The Landlord shall not be liable for any interruption, failure, discontinuance or termination of any supply of Utilities, save in the case of its negligence or willful misconduct.

(c) The Landlord shall ensure that there are, at all times during the Term, sufficient Common Areas and joint facilities to enable the Tenant to carry out the Permitted Use of the Property.

(d) The Landlord must redecorate the exterior of the Shopping Mall and the Common Areas at such times as to keep the Shopping Mall and Common Areas in good decorative order and in any event undertake a refurbishment, renovation and redecoration of the Shopping Mall and Common Areas at least every five years throughout the Term. The Landlord must also have all parts of the Shopping Mall and Common Areas requiring treatment for their preservation and protection treated in accordance with the best approved manner for preserving and protecting them. All works under this subclause must be carried out in a good and workmanlike manner, with suitable, good-quality materials and in a design and colour scheme consistent with the Tenant's decoration of the Property.

7.2 Signage

(a) The Landlord agrees that the Tenant may erect and maintain at its own cost (including the payment of any and all Signage tax) and risk Signage at the Signage Locations provided that the Tenant takes all reasonable precautions in relation to such Signage (including in relation to health and safety and public liability insurance).

(b) In respect of all Signage to be erected by the Tenant, the Tenant shall follow the approval procedures of the applicable regulations of any government authority and be responsible for the relevant application charges and shall comply with all other applicable requirements of such government authority. The Landlord shall provide all necessary assistance in respect of such applications which shall not be unreasonably withheld or delayed. If the selected locations are not approved or are forbidden by any government authority or the Tenant's Signage cannot be set up at the agreed locations due to any reason attributable to any third party, the parties shall use their reasonable endeavours, and act in good faith, to find acceptable alternative locations, provided that neither party shall be obliged to accept a solution that is in breach of any requirements of the relevant government authority.

- (c) The Tenant may install temporary Signage on the outside of the Shopping Mall provided that such Signage shall not cover an area of the outside cladding which is, in proportion, greater than the proportion that the gross internal area of the Property bears to the Shopping Mall. The Tenant shall notify the Landlord of any such temporary Signage.
- (d) The Tenant may remove or replace Signage from time to time, provided that the Tenant shall ensure that no damage to the Shopping Mall is caused due to such removal or replacement.
- (e) The Tenant shall at its own cost remove the Signage at the End of the Term (save to the extent that the Landlord notifies the Tenant in writing before the end of the Term that the Signage should remain in situ).

7.3 Exceptions and Reservations

There are excepted and reserved to the Landlord and all other persons authorised by the Landlord or having similar rights:

- (a) the right to the passage and running of the Utilities through any relevant Conduits which are now, or may at any time be in, under, or over the Property and serve the remainder of the Shopping Mall;
- (b) the right to enter the Property in order to:
 - (i) inspect, clean, maintain, repair, connect, remove, renew, relay, replace, alter or execute any works whatsoever to, or in connection with, any of the Utilities serving the Common Area or any other services;
 - (ii) execute repairs, maintenance, alterations or any other works, and to make installations to the Shopping Mall; or
 - (iii) do anything which the Landlord may or is obliged to do under this Lease.

provided that the Landlord shall:

- (A) give at least fourteen days' written notice (except in an emergency, when no notice need be given) to the Tenant of its intention to exercise such rights;
 - (B) exercise such rights only if the Landlord cannot reasonably carry out such works otherwise than from within the Property;
 - (C) where reasonably practicable to do so, exercise such right outside of ordinary business hours of the Tenant; and
 - (D) shall make good as soon as practicable to the Tenant's reasonable satisfaction any damage caused to the Property as a result of the Landlord exercising this right;
- (c) the right to erect scaffolding for the purpose of repairing or cleaning the Shopping Mall in connection with the exercise of any of the rights mentioned in this Lease provided that such scaffolding shall not materially adversely affect the Tenant's use or enjoyment of the Property and in exercising this right the Landlord shall cause as little inconvenience as is reasonably practicable to the Tenant and shall make good as soon as practicable to the Tenant's reasonable satisfaction any damage caused to the Property as a result of the Landlord exercising this right. If any such scaffolding obscures (whether in whole or in

part) any Signage of the Tenant, the Tenant shall have the right to attach temporary Signage to such scaffolding;

- (d) any rights now, or after the date of this Lease, belonging to, or enjoyed by, other parts of the Shopping Mall;
- (e) full right and liberty at any time after the date of this Lease to develop the Shopping Mall and to raise the height of, or make any alterations or additions or execute any other works to, the Shopping Mall or any buildings on any adjoining property, or to erect any new buildings of any height on any adjoining property in such manner as the Landlord or the person exercising such right shall think fit, provided that (i) the Tenant's use and enjoyment of the Property are not materially adversely affected and (ii) any works undertaken are carried out in a good and workmanlike manner, with suitable good quality materials and in a design and colour scheme consistent with the Tenant's decoration of the Property;
- (f) the right of support and protection from the Property as is now enjoyed by the other parts of the Shopping Mall;
- (g) the right to affix security cameras and lighting to the outside of the Property subject to the Tenant's prior written consent as to the size, location, number, design and colour (such consent not to be unreasonably withheld or delayed) and subject to the Landlord complying with all statutory requirements in relation thereto and keeping the same in good and substantial repair and condition. Any works undertaken pursuant to this subclause 7.3(g) shall be carried out in a good and workmanlike manner, with suitable good quality materials and in a design and colour scheme consistent with the Tenant's decoration of the Property;
- (h) the right from time to time to vary or reconfigure any of the Common Areas or the Utilities, provided that the Tenant's beneficial use and enjoyment of the Property or the rights conferred to it under this Lease are not materially adversely affected; and
- (i) full right and liberty at any time to compromise any rights of light or air benefiting the Property, provided that the Tenant's beneficial use and enjoyment of the Property is not materially adversely affected.

7.4 Rights Granted

There are granted to the Tenant and all persons authorised by the Tenant:

- (a) the right to use the Common Areas for all proper purposes in connection with the use and enjoyment of the Property;
- (b) subject to any temporary interruption for repairs, maintenance, alterations or replacements, the right to the passage of any of the Utilities to and from the Property through any Conduit which may be in, under or over the Shopping Mall, in each case so far as is necessary for the reasonable use and enjoyment of the Property;
- (c) the right of support and protection from the Shopping Mall as is now enjoyed by the Property; and
- (d) the right to enter the Shopping Mall with workmen and equipment in order to carry out works of repair, maintenance and alteration to the Property or the Conduits or to do anything which the Tenant is obliged to do under this Lease.

8. ALIENATION

8.1 Restrictions on alienation

Save to the extent permitted by the provisions of this clause 8 the Tenant must not part with possession of the whole or any part of the Property or part with or share occupation of the whole or any part of the Property or permit occupation of the whole or any part of the Property or hold for any other person (on trust or otherwise) the whole or any part of the Property.

8.2 Assignment

The Tenant must not:

- (a) assign or transfer its leasehold rights to any part of the Property; or
- (b) assign or transfer its leasehold right to the whole of the Property (other than to a Group Company of the Tenant) without the prior written consent of the Landlord which may not be unreasonably withheld or delayed. For the avoidance of doubt, the Tenant shall be permitted to assign or transfer the whole of the Property to a Group Company of the Tenant without the consent of the Landlord.

8.3 Sublease

The Tenant must not sublease part of the Property save for:

- (a) those parts subleased or available for subleasing on or prior to the date of this Lease (including the renewal thereof);
- (b) those parts subleased to Tesco Card Services Limited (including its successor or assigns);
- (c) the sublease of a Permitted Part, provided that the aggregate area of the subleased parts shall not exceed 30% of the total floor space of the Property; or
- (d) where the prior written approval of the Landlord has been obtained.

8.4 Form of sublease

The Tenant must procure that every sublease does not permit any assignment, sublease or other dealing or disposal of the Property which is prohibited by the terms of this Lease and prohibits any further sublease.

8.5 Concessions

The Tenant may grant concessions to, or accept consignment by, third parties in respect of any trading area of the Property without the consent of the Landlord provided that no lease within the meaning of the Civil and Commercial Code is created.

8.6 Associated companies

The Tenant may share the occupation of the whole or any part of the Property with a Group Company of the Tenant for so long as both companies remain members of that group and provided that no relationship of landlord and tenant is created between the two companies and no security of tenure is conferred upon the occupier.

8.7 Charging

Other than a sublease permitted under this Lease, the Tenant must not:

- (a) create or permit to be created any encumbrance over a part of the Property; or
- (b) create or permit to be created any encumbrance over the whole of the Property.

without the prior consent of the Landlord, which may not be unreasonably withheld.

8.8 Registration of dealings

Within 10 Business Days of every assignment, transfer or sublease of the Property as permitted under this Lease, the Tenant must notify the Landlord of such assignment, transfer or sublease.

9. INSURANCE

9.1 During the Term, the Tenant may insure the Property against comprehensive all risks, including without limitation, the third party liability in respect of the Property and the Tenant's business interruption. The Tenant may name itself as the sole beneficiary under the relevant insurance policy.

9.2 During the Term, the Landlord shall take out and maintain with a reputable insurance company at least the following:

- (a) comprehensive all risks (including, but not limited to, third party liabilities) property insurance in respect of the Shopping Mall (including the Property) and all the facilities, equipment, construction work and property of the Landlord with a value that is not less than their full reinstatement value (inclusive of all clearance and demolition costs and all relevant fees and having regard to possible increases in the reinstatement costs during the period of insurance cover) against damage or loss by all risks; and
- (b) public liability insurance in respect of the Shopping Mall in an amount of not less than THB 490,753,000 per occurrence.

9.3 If the Landlord fails to comply with clause 9.2(a), other than as a result of Force Majeure, then the Tenant may give the Landlord notice of such breach. If the Tenant serves such notice and the Landlord shall fail, within ten (10) Business Days of such notice, to remedy such breach of clause 9.2(a), the Tenant may take out and maintain a comprehensive all risks property insurance in respect of the Shopping Mall, on behalf of the Landlord, in accordance with the requirements of clause 9.2(a) and until such time as the Landlord complies with its obligations under clause 9.2(a). The reasonable and proper costs of such insurance shall be borne by the Landlord, and shall be repaid within ten (10) days of written demand failing which the Tenant may set-off such amount against the Rent payable by the Tenant.

9.4 If the Tenant procures insurance cover on behalf of the Landlord pursuant to clause 9.3 and the Tenant and the Landlord have claims arising from the same event or which are otherwise subject to the same deductible, the deductible shall be shared between the Landlord and the Tenant pro rata to the proceeds each receives in respect of such claims.

C

10. DESTRUCTION OR DAMAGE OR EXPROPRIATION TO THE SHOPPING MALL AND/OR THE PROPERTY

10.1 Destruction or damage to the Shopping Mall and/or the Property

- (a) If any or all parts of the Shopping Mall and/or the Property (as the case may be) is destroyed or damaged due to any reason (including, but not limited to, as a result of an Insurance Event) and the Tenant is not obliged under clause 5.4 to repair such damage, the Landlord must repair and/or reinstate the Shopping Mall and/or the Property (as the case may be) into a tenable condition for the Tenant to continue operating in its ordinary course of business and handover the Property to the Tenant for its use within a reasonable time period after the occurrence of such event. The Tenant may not terminate this Lease by virtue of this ground unless the conditions set out in clause 10.1(b) are met. For the avoidance of doubt, the Rent shall be suspended or decreased in proportion to the extent to which the Property cannot be used by the Tenant until the Shopping Mall and/or the Property (as the case may be) are reinstated such that the Property is fit for use by the Tenant and the Tenant can continue operating in its ordinary course of business. Save in the case of emergency, the Landlord shall give the Tenant no less than thirty (30) days prior notice for the regular maintenance of the Property and any other items for whose maintenance and repair the Landlord shall be responsible, and the Tenant shall assist actively and co-operate with the Landlord, provided that the Landlord shall use reasonable endeavours to ensure that such maintenance work shall not affect the Tenant's normal operation in any material way.
- (b) If any or all parts of the Shopping Mall and/or the Property (as the case may be) is destroyed or damaged due to any reason and, if in the reasonable opinion of the Tenant, (i) the Landlord is unable to repair or reinstate the Shopping Mall and/or the Property because of legal restrictions or (ii) the Shopping Mall and/or the Property (as the case may be) is not repaired or reinstated by the date being two (2) years after the date of destruction or damage, the Tenant may terminate this Lease by giving 30 days' prior written notice to the Landlord. If the Tenant exercises its right to terminate this Lease, the Landlord shall return to the Tenant the Rent prepaid by the Tenant under this Lease on a pro rata basis based on the remaining term of the lease as at the date of the termination within 30 days from the date on which the Tenant terminates this Lease.
- (c) Notwithstanding any of the provisions of clause 10.1(a), if destruction or damage to the Shopping Mall and/or the Property which results in the Property (or any part thereof) being rendered unfit for use occurs during the period of two (2) years prior to End of the Term (after the second renewal of this Lease), the Landlord shall not be obliged to reinstate the Shopping Mall and/or the Property unless and until the Tenant and the Landlord agree to extend the Term or the parties have otherwise agreed terms for the continued occupation and use of the Property by the Tenant after the End of the Term.
- (d) Notwithstanding the provisions of clause 10.1(a) but subject to the Tenant's right to terminate this Lease in accordance with clause 10.1(b) if the insurance proceeds received by the Landlord (plus any deductible) are less than the cost of repair or reinstatement and the Landlord is unable to fund such shortfall from internal cash:
- (i) the Landlord shall use its best efforts to secure additional financing to cover the shortfall. For the purposes of this clause use best efforts to secure additional financing shall include, but not be limited to: ✓

- (A) using best efforts to secure bank lending; and
 - (B) if the Landlord has not secured bank lending to finance the shortfall within three months of the date of the receipt by the Landlord of the insurance proceeds relating to the damage or destruction, calling a meeting of its unitholders to propose an increase in capital within six months of the date of the receipt by the Landlord of the insurance proceeds relating to the damage or destruction;
- (ii) if the Landlord is unable to secure additional financing the Landlord and the Tenant shall negotiate in good faith to find a mutually acceptable solution provided always that in no circumstance will the Tenant be obliged to provide any funding towards the cost of or other solution relating to repair or reinstatement of the Property and/or the Shopping Mall;
 - (iii) if the Landlord and the Tenant do not agree on a mutually acceptable solution within seven months of the date of the receipt by the Landlord of the insurance proceeds relating to the damage or destruction the Tenant shall have the right to terminate this Lease.
- (c) In this Lease (excluding clause 9.2(a)), reinstatement or reinstate shall mean reinstating or rebuilding to a standard developer's base build finish for retail premises, following completion of which the Property is ready to receive the Tenant's fitting out works, provided that the reinstated premises must be substantially the same in format, layout and quality as the Property prior to the relevant damage or destruction, unless it would not be reasonably practicable to do so, in which case any change shall be subject to the Tenant's approval, which shall not to be unreasonably withheld or delayed.

10.2 Vitiation

Provided that the conditions of such insurance are not unreasonable and the Landlord has provided copies of the relevant insurance policies to the Tenant, the Tenant shall not use the Property or carry on any business at the Property or do or omit to do at the Property anything which may make void or voidable any policy for the insurance of the Property or the Shopping Mall.

10.3 Notice of damage

If the Property is destroyed or damaged due to any reason, the Tenant must give notice to the Landlord as soon as the destruction or damage comes to the notice of the Tenant.

10.4 Fire safety requirements

The Tenant must:

- (a) comply with all reasonable requirements of the Landlord about means of escape from the Property in case of fire or other emergency and about the provision and maintenance of fire detection equipment, fire alarm equipment and fire fighting equipment;
- (b) undertake and give the Landlord a copy of the Tenant's risk assessment for the Property within five Business Days of it being requested by the Landlord;
- (c) notify the Landlord of the responsible person for the Property; and

- (d) co-operate with the Landlord and all other relevant persons in complying with applicable fire and natural disaster safety regulations.

10.5 Suspension of reinstatement obligation

The Landlord is not obliged to reinstate the Property in accordance with clause 10.1(a) while prevented by a supervening event.

10.6 Supervening event

In clause 10.5 a supervening event means any of the following:

- (a) some defect in the site upon which reinstatement is to take place so that it could not be undertaken or could be undertaken only at a cost unacceptable to the Landlord;
- (b) inability of the Landlord to obtain access to the site to reinstate; or
- (c) prevention of reinstatement by any cause beyond the control of the Landlord.

10.7 Expropriation of the Shopping Mall and/or the Property

- (a) If any or all parts of the Shopping Mall and/or the Property (as the case may be), is subject to expropriation according to law and the expropriation adversely affects the Tenant's business to such an extent that the Tenant is unable to continue its operation in the Property, the Tenant may terminate this Lease by giving 30 days' prior written notice to the Landlord. The Landlord must return the Rent prepaid by the Tenant under this Lease to the Tenant on a pro rata basis according to the remaining term of the lease as at the date of the termination within 30 days from the date on which the Tenant terminates this Lease.
- (b) If any part of the Shopping Mall and/or the Property (as the case may be) is expropriated and the expropriation does not adversely affect the Tenant's business to such an extent that the Tenant is unable to continue its operation in the Property, the Tenant shall not terminate this Lease. This Lease shall remain in effect but the Landlord must return all of the prepayments and the Rent prepaid by the Tenant under this Lease to the Tenant on a pro rata basis based on the expropriated area of the Property and the remaining term of the Lease as at the year of the expropriation. The rental rate after the expropriation of the Shopping Mall and/or the Property (as the case may be) shall decrease according to the remaining area of the Property.

11. TERMINATION

11.1 Termination and Re-entry by the Landlord

If an Event of Default occurs in relation to the Tenant then notwithstanding the waiver of any previous right of termination or re-entry the Landlord may re-enter the Property (or any part of it) or give notice to the Tenant at which point this Lease will terminate and the Term will cease but without prejudice to any rights or remedies which may then have accrued to the Landlord against the Tenant in respect of any antecedent breach of any of the covenants or obligations of the Tenant in this Lease (including the breach in respect of which termination occurs).

11.2 Termination by the Tenant

- (a) If an Event of Default occurs in relation to the Landlord; or
- (b) the Tenant terminates this Lease pursuant to clause 10.1(b) or clause 10.7(a).

then notwithstanding the waiver of any previous right of termination the Tenant may give notice to the Landlord at which point this Lease will terminate and the Term will cease but without prejudice to any rights or remedies which may then have accrued to the Tenant against the Landlord in respect of any antecedent breach of any of the covenants or obligations of the Landlord in this Lease (including the breach in respect of which termination occurs).

11.3 Event of Default

In this clause an Event of Default occurs in relation to a party (the Defaulting Party) if:

- (a) any amount payable by the Defaulting Party under this Lease is not paid when payable and remains unpaid for 25 Business Days after becoming payable (whether formally demanded or not); or
- (b) a breach by the Defaulting Party of any of the covenants or obligations of the Defaulting Party in this Lease which if capable of remedy has not been remedied within a reasonable time as specified in a written notice from the other party specifying the breach and requiring its remedy; or
- (c) the Defaulting Party being subject in Thailand to any form of bankruptcy, liquidation, receivership, business rehabilitation, administration, arrangement or scheme with creditors, moratorium, or interim or provisional supervision by the court or court appointee, whether in or out of court.

11.4 Cancellation of Registration

The parties agree to proceed for registration of the cancellation of the lease registration at the relevant land office within ten Business Days after the expiry or termination of this Lease for any reason.

12. GENERAL

12.1 Interest and powers of recovery

Any Rent or other sum payable under this Lease which is not paid on the day on which it is due will bear interest from that day until the date of payment at the Default Interest Rate. Every amount payable under this Lease is reserved as rent and is recoverable as rent in arrear.

12.2 Interest on breach

Without prejudice to clause 12.1, if:

- (a) there is any breach by the Tenant of its obligations under this Lease; and
- (b) the Landlord serves notice on the Tenant that by reason of that breach the Landlord will not for the time being accept any sums (including the Rent) payable by the Tenant under this Lease,

the Tenant must pay to the Landlord on demand interest at the Default Interest Rate on the sums due to the Landlord under this Lease, in respect of the period from the date of service of the notice, or from the date when the particular sum fell due (whichever is the later), until whichever is the earlier of the date of the acceptance by the Landlord of the sum due and the date on which the breach is remedied.

LS

C

12.3 Whole agreement

This Lease contains the whole agreement between the parties relating to the transaction contemplated by this Lease and supersedes all previous agreements between the parties relating to the transaction.

12.4 Representations

The Tenant acknowledges that in agreeing to enter into this Lease the Tenant has not relied on any representation, warranty, collateral contract or other assurance made by or on behalf of the Landlord before the execution of this Lease. The Tenant waives all rights and remedies which, but for this clause, might otherwise be available to it in respect of any such representation, warranty, collateral contract or other assurance, but nothing in this clause limits or excludes any liability for fraud.

12.5 Rights of entry

All rights of entry exercisable by the Landlord extend to include (without limitation) its employees, agents, surveyors, contractors and licensees with or without plant, equipment, appliances and materials.

12.6 Interpretation of covenants

Any covenant by the Tenant not to do or omit to do anything must be construed as though the covenant were in addition a covenant not to permit or suffer that thing to be done or omitted to be done.

12.7 Tenant's possessions

If after the Tenant has vacated the Property at the End of the Term any of the Tenant's possessions remain on the Property and the Tenant fails to remove them within 20 Business Days after being requested to do so by the Landlord then:

- (a) the Landlord may dispose of the possessions as agent for the Tenant;
- (b) (if disposal is by sale) then, subject to clause 12.7(c), the Landlord must hold the proceeds of sale after deducting the costs and expenses of removal, storage and sale incurred by it to the order of the Tenant;
- (c) if the Tenant fails to claim the proceeds of sale within 60 Business Days of the date of the sale, the Landlord may keep them;
- (d) the Tenant indemnifies the Landlord against:
 - (i) any liability incurred by the Landlord to any third party whose possessions have been sold by the Landlord in the mistaken belief (which must be presumed) that the possessions belonged to the Tenant;
 - (ii) any damage caused to the Property by the possessions; and
 - (iii) all loss, damage, actions, proceedings, claims, demands, costs, damages and expenses incurred or suffered by or brought or awarded against the Landlord as a result of the presence of the possessions on the Property after the Tenant has left it at the End of the Term.

✓

12.8 Other land

Except as expressly stated, nothing contained in or implied by this Lease:

- (a) imposes or is deemed to impose any restriction on the use of any land or buildings not comprised in this Lease; or
- (b) gives the Tenant:
 - (i) the benefit of or the right to enforce or to have enforced or to prevent the release or modification of any covenant, lease, condition or stipulation entered into by any purchaser or tenant from the Landlord in respect of any property not comprised in this Lease; or
 - (ii) the right to prevent or restrict in any way the development of any land not comprised in this Lease; or
- (c) releases the Tenant from the covenants by the Tenant in this Lease notwithstanding that the Landlord has waived or released temporarily or permanently, revocably or irrevocably or in any other way a similar covenant or similar covenants affecting any property not comprised in this Lease.

13. APPOINTMENT OF THE MANAGEMENT COMPANY

- 13.1 Subject to clause 13.4, the Landlord shall be entitled to empower any person to act as its agent for the purpose of exercising its rights and powers under this Lease and the Tenant shall comply with all instructions or notices given by such agent as if such notices or instructions are given by the Landlord.
- 13.2 Subject to clause 13.4, the Landlord shall be entitled to entrust a property management company of good standing and repute to carry out the overall management of the Shopping Mall and/or to perform the obligations of the Landlord under this Lease. The Tenant shall have no right to object to the appointment of the Management Company. The Tenant shall use its best endeavours to fully cooperate with the Management Company in the performance of its duties.
- 13.3 Unless otherwise subsequently notified by the Landlord, the Management Company is hereby appointed and constituted as an agent of the Landlord with full power and authority to demand and receive the Rent and other payments payable by the Tenant under this Lease.
- 13.4 The Tenant shall have no right to object to the appointment of the Management Company provided that the appointment of a supermarket retailer, convenience store operator or hypermarket operator or an associate, affiliate or nominee thereof other than the Tenant or a Group Company of the Tenant shall require the prior written consent of the Tenant.

14. RENEWAL

14.1 Renewal

- (a) Subject to the remainder of this subclause 14.1 and the provisions of Schedule 5 (if applicable), this Lease shall be renewed for a further ten years at the End of the Term (such period being the First Extended Term) and for a further ten years at the end of the First Extended Term (such period being the Second Extended Term) on the same terms as set out herein (other than Rent) and on the following basis:

- (i) subject to subclause 14.1(b) the Rent payable during the First Extended Term shall be as set out in Schedule 3 and the Rent payable during the Second Extended Term shall be as set out in Schedule 4; and
 - (ii) this Lease shall not be renewed more than twice.
- (b) If the Landlord or the Tenant gives notice to the other at least six months prior to the End of the relevant Term that, based on an independent valuation, the Landlord or the Tenant (as applicable) believes the Rent is no longer substantially in line with the market for similar premises in similar locations then the parties shall negotiate in good faith to agree the rent for the First Extended Term or Second Extended Term (as applicable) and all other terms of this Lease shall apply to the renewal of this Lease for such Term. If the parties have not agreed in writing the Rent for the relevant Term three months prior to the start of that Term then the provisions of Schedule 5 shall apply.
- (c) Notwithstanding subclauses 14.1(a) and 14.1(b) or the provisions of Schedule 5, the Landlord and the Tenant may at any time prior to the commencement of the relevant Term agree in writing the Rent to be payable for the that Term.

14.2 Registration following renewal

Clause 6.2 shall apply to any renewal of this Lease under this clause 14.

15. MISCELLANEOUS

15.1 Severance

To the extent that any provision of this Lease is rendered void that provision must be severed from the remainder of this Lease which remains in full force and effect. In this clause provision includes a clause, a subclause or a schedule or any part of any of them.

15.2 Notices in writing

Every notice, consent, approval or direction given under this Lease must be in writing.

15.3 Exclusion of third party rights

A person who is not a party to this Lease may not enforce any of its terms.

15.4 Notices

- (a) Any notice or other communication to be given under this Lease must be in writing (which includes fax, but not any other form of electronic communication) and may be delivered or sent by post or fax to the party to be served at its address as follows:

to the Landlord at:

11 Q House Sathorn Building, M, G and
10th floors, South Sathorn Road,
Sathorn, Bangkok 10120, Thailand
Fax: 02 679 1824
Marked for the attention of: The Chief
Executive Officer of KTAM,

to the Tenant at:

629/1 Nawamintr Road, Nuanchan,
Buengkoom, Bangkok 10230, Thailand
Fax: 02 797 9816
marked for the attention of: Vorapon
Techa-akrakul, Head of Property
Management,

VS

C

with a copy to:

629/1 Nawamintr Road., Nuanchan,
Bucngkoom, Bangkok 10230, Thailand
Fax: 02 797 9812
marked for the attention of: Anusara
Chokvanitphong, Legal Director,

or at such other address or fax number as it may have notified to the other party in accordance with this clause. Any notice or other document sent by post shall be sent by prepaid registered post.

- (b) Any notice or other formal communication shall be deemed to have been given:
- (i) if delivered, at the time of delivery; or
 - (ii) if posted, at 10.00 a.m. on the second Business Day after it was put into post; or
 - (iii) if sent by fax, on the date of transmission, if transmitted before 3.00 p.m. on any Business Day, and in any other case on the Business Day following the date of transmission.
- (c) In proving service of a notice or other formal communication, it shall be sufficient to prove that delivery was made or that the envelope containing the communication was properly addressed and posted by prepaid registered post or that the fax was properly addressed and transmitted, as the case may be.

16. GOVERNING LAW AND JURISDICTION

16.1 Governing law

This Lease (including subclause 16.2 (Arbitration) and any non-contractual obligations arising out of or in connection with it) shall be governed by and construed in accordance with the laws of Thailand.

16.2 Arbitration

- (a) Any dispute, claim, difference or controversy arising out of, relating to or having any connection with this Lease, including any dispute as to its existence, validity, interpretation, performance, breach or termination or the consequences of its nullity and any dispute relating to any non-contractual obligations arising out of or in connection with it (for the purpose of this subclause 16.2, a Dispute), shall be referred to and finally resolved by arbitration under the Arbitration Rules of the Thai Arbitration Institute, Office of the Judiciary applicable at the time of submission of the dispute to arbitration (the Rules) and the conduct of the arbitration thereof shall be under the auspices of the Thai Arbitration Institute.
- (b) The Rules are incorporated by reference into this subclause and capitalised terms used in this subclause 16.2 which are not otherwise defined in this Lease have the meaning given to them in the Rules.
- (c) The number of arbitrators shall be three and the Arbitral Tribunal shall be appointed in accordance with the Rules.

- (d) The seat, or legal place of arbitration, shall be Bangkok, Thailand.
- (e) The language used in the arbitral proceedings shall be Thai.
- (f) Service of any Statement of Claim shall be made in accordance with subclause 15.4 (Notices) to the extent permitted by applicable law.
- (g) The Arbitral Tribunal shall have the power to rule on its own jurisdiction, including any objections with respect to the existence, validity, or effectiveness of the arbitration agreement. The Arbitral Tribunal may make such ruling, in a preliminary decision on jurisdiction or in an award on the merits, as it considers appropriate in the circumstances.
- (h) Default by any party shall not prevent the Arbitral Tribunal from proceeding to render an award.
- (i) Any award of the Arbitral Tribunal shall be final and binding on the parties. The parties undertake to carry out any award without delay and shall be deemed to have waived their right to any form of recourse insofar as such waiver can validly be made. Enforcement of any award may be sought in any court of competent jurisdiction.
- (j) The existence and content of the arbitral proceedings and any rulings or award shall be kept confidential by the parties and members of the Arbitral Tribunal except:
 - (i) to the extent that disclosure may be required of a party to fulfil a legal duty, protect or pursue a legal right, or enforce or challenge an award in *bona fide* legal proceedings before a state court or other judicial authority;
 - (ii) with the consent of all parties;
 - (iii) where needed for the preparation or presentation of a claim or defence in this arbitration;
 - (iv) where such information is already in the public domain other than as a result of a breach of this clause; or
 - (v) by order of the Arbitral Tribunal upon application of a party.

IN WITNESS of which this Lease has been signed by the parties (or their duly authorised representatives) on the date stated at the beginning of this Lease.

SCHEDULE 1
THE PROPERTY

	Details of the Property	Lease area (sq.m.)
1.	Hypermarket	8,090
2.	Food Court	985
3.	Back Offices	854
4.	Maintenance Area	620
5.	Warehouse	1,240
6.	Additional Warehouse Area	161



PLAN

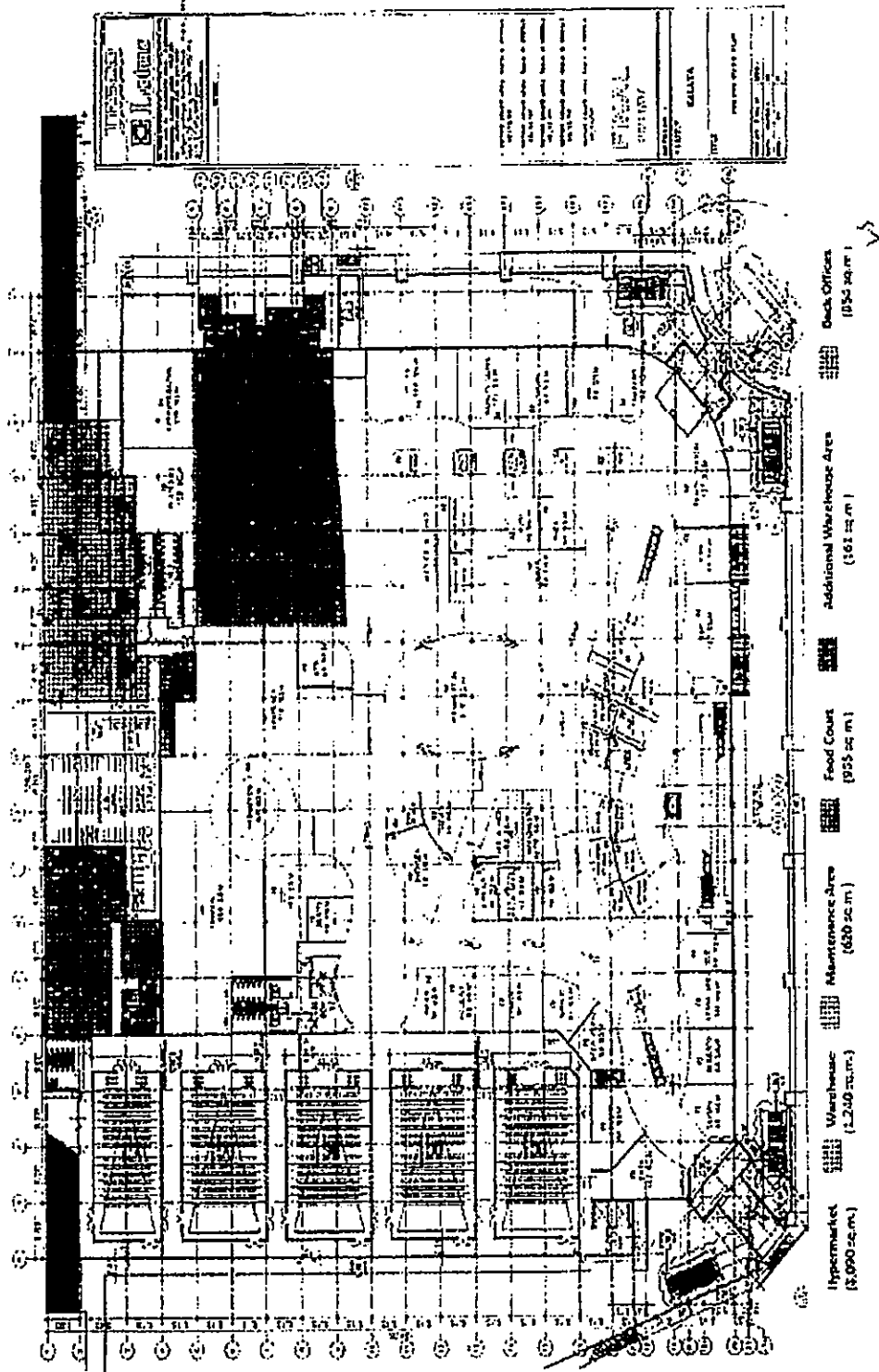

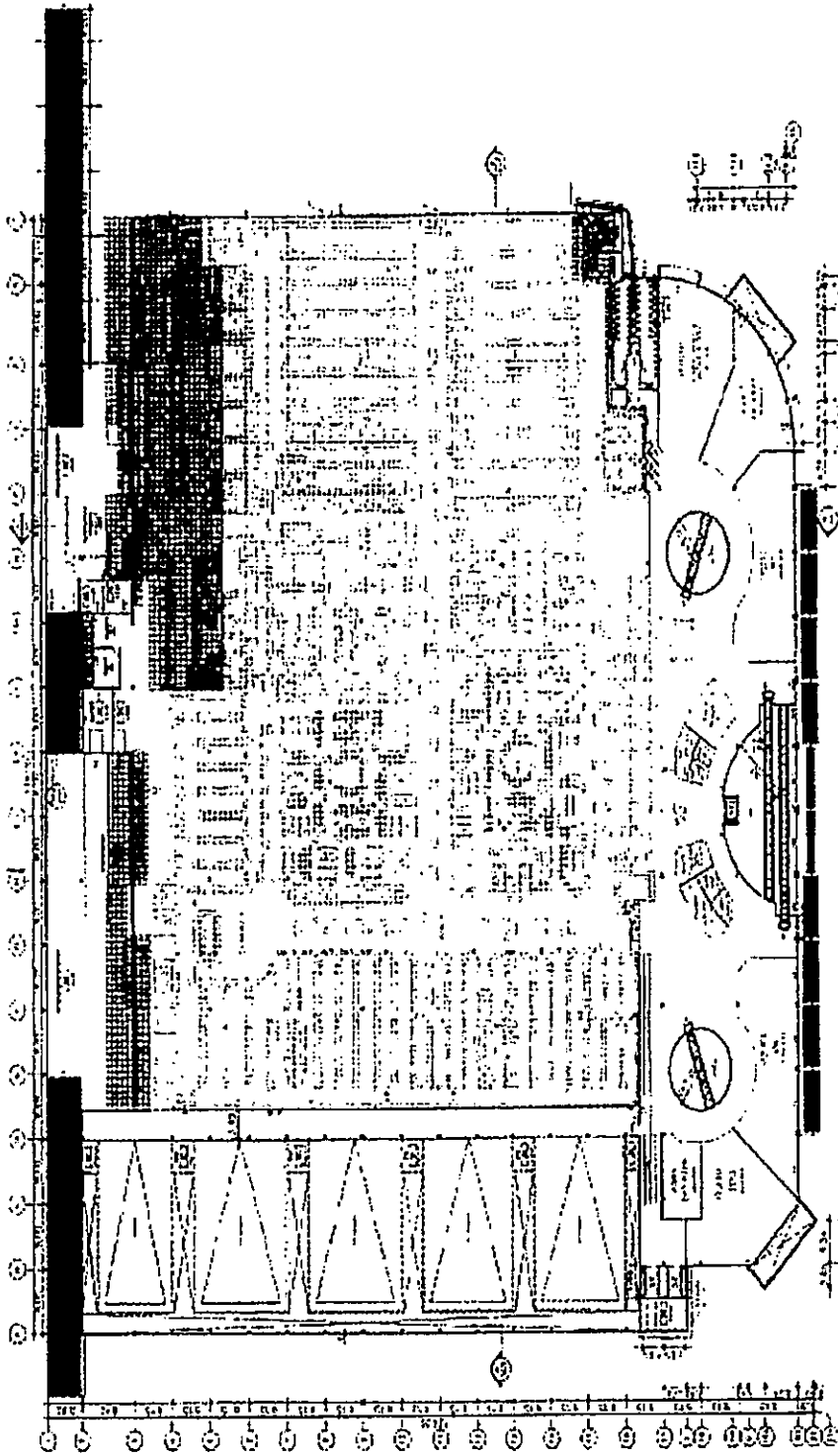

Hypomnetet (5.090 sq.m.)
 Warehouse (1.240 sq.m.)
 Maintenance Area (6.30 sq.m.)
 Food Court (925 sq.m.)
 Additional Warehouse Area (161 sq.m.)
 Back Offices (534 sq.m.)

SCHEDULE 2

RENT PAYMENTS FOR THE INITIAL TERM

Year of Initial Term	In respect of Hypermarket, Back Offices, Maintenance Area and Warehouse (w)	in respect of Food Court (y)	Rent per month (w+y)
1.	1,048,451	101,260	1,149,711
2.	1,048,451	101,260	1,149,711
3.	1,048,451	101,260	1,149,711
4.	1,153,296	111,386	1,264,682
5.	1,153,296	111,386	1,264,682
6.	1,153,296	111,386	1,264,682
7.	1,268,626	122,525	1,391,151
8.	1,268,626	122,525	1,391,151
9.	1,268,626	122,525	1,391,151
10.	1,395,488	134,777	1,530,265

SCHEDULE 3

RENT PAYMENTS FOR THE FIRST EXTENDED TERM

Year of First Extended Term	in respect of Hypermarket, Back Offices, Maintenance Area and Warehouse (w)	in respect of Food Court (y)	Rent per month (w+y)
1.	1,395,488	134,777	1,530,265
2.	1,395,488	134,777	1,530,265
3.	1,535,037	148,255	1,683,292
4.	1,535,037	148,255	1,683,292
5.	1,535,037	148,255	1,683,292
6.	1,688,541	163,080	1,851,621
7.	1,688,541	163,080	1,851,621
8.	1,688,541	163,080	1,851,621
9.	1,857,395	179,388	2,036,783
10.	1,857,395	179,388	2,036,783

LS

SCHEDULE 4

RENT PAYMENTS FOR THE SECOND EXTENDED TERM

Year of Second Extended Term	in respect of Hypermarket, Back Offices, Maintenance Area and Warehouse (w)	in respect of Food Court (y)	Rent per month (w+y)
1.	1,857,395	179,388	2,036,783
2.	2,043,134	197,327	2,240,461
3.	2,043,134	197,327	2,240,461
4.	2,043,134	197,327	2,240,461
5.	2,247,448	217,060	2,464,508
6.	2,247,448	217,060	2,464,508
7.	2,247,448	217,060	2,464,508
8.	2,472,193	238,766	2,710,959
9.	2,472,193	238,766	2,710,959
10.	2,472,193	238,766	2,710,959

✓

SCHEDULE 5

RENT REVIEW BY EXPERT

(1) Rent determination - method

The revised Rent for the First Extended Term or the Second Extended Term shall be determined not later than the end of the preceding Term by an independent valuer (acting as an expert and not as an arbitrator) of recognised standing and having experience in letting and valuing property of a like kind and character to the Property. The valuer shall determine the yearly rent for the first year of the relevant Term in accordance with this Schedule 5. The Rent for the relevant Term shall increase by ten per cent. in years four, seven and ten of the that Term.

(2) Nomination

In the absence of agreement as to the identity of the valuer within 10 Business Days of the provisions of this Schedule 5 applying pursuant to clause 14.1(b), the independent valuer shall be nominated by the Thai Valuers Association and shall be from an internationally recognised firm of property consultants having at least 10 years experience in Thailand of letting and valuing property of a like kind and character to the Property.

(3) Rent review - amount

The revised Rent to be determined by the valuer will be such as he decides is the yearly rent at which the Property might reasonably be expected to be let at the start of the relevant Term:

- (a) after the expiry of a rent-free period or a concessionary rent period given for fitting-out purposes only of such length and the giving of such other inducements (including, without limitation, any rental concession, capital payment or contribution to fitting-out costs) given for fitting-out purposes only as in either case would be negotiated in the open market between a willing landlord and a willing tenant so that the yearly rent is that payable after the expiry of any such rent-free period or concessionary rent period and after the giving of any such inducement; and
- (b) on the assumptions set out in paragraph (4) but disregarding the matters set out in paragraph (5).

(4) Assumptions

The assumptions are that at the beginning of the relevant Term:

- (a) the Property:
 - (i) is available to let on the open market by a willing landlord to a willing tenant by one lease without a premium from either party but subject to a 25 per cent. discount as the anchor tenancy of the Shopping Mall and with vacant possession for a term equal to the relevant Term and commencing on the beginning of the relevant Term with the rent payable from then;
 - (ii) is to be let as a whole on a lease which is to contain the same terms as this Lease (other than the amount of the rent referred to in clause 4);

✓

- (iii) is fit and available for immediate occupation and use and is fitted out for the incoming tenant's immediate use as authorised by this Lease in accordance with the incoming tenant's requirements; and
- (iv) may be used only as a hypermarket;
- (b) all the covenants in this Lease by the Landlord and the Tenant have been performed and observed; and
- (c) no work has been carried out to the Property which has diminished the rental value and in case the Property has been destroyed or damaged it has been fully restored.

(5) Disregards

The matters to be disregarded are:

- (a) any effect on rent of the fact that the Tenant, its Sub-lessees or Third-Party Users or their respective predecessors in title have been in occupation of the Property;
- (b) any goodwill attached to the Property by reason of the carrying on at it of the business of the Tenant, its Sub-lessees or Third-Party Users or their predecessors in title in their respective businesses; and
- (c) any increase in rental value of the Property attributable to the existence at the beginning of the relevant Term of any voluntary improvement to the Property carried out by the Tenant, its Sub-lessees or Third-Party Users or their respective predecessors in title during the Term or during any earlier period of occupation arising out of an agreement to grant the Term.

In this clause a voluntary improvement is one carried out with the consent of the Landlord (where required) but not under an obligation to the Landlord or its predecessors in title.

(6) Valuer

In the case of determination by a valuer:

- (a) the fees and expenses of the valuer including the cost of his appointment must be borne as he decides or in the absence of any decision equally by the Landlord and the Tenant who must otherwise each bear their own costs;
- (b) the valuer must afford the Landlord and the Tenant an opportunity to make representations to him; and
- (c) if the valuer dies, delays or becomes unwilling or incapable of acting the Thai Valuers Association shall discharge the valuer and appoint another in his place in accordance with paragraph (2).

(7) Agreement of revised Rent

When the revised yearly rent for the first year of the relevant Term has been ascertained by the valuer and notice given to the Landlord and the Tenant of such yearly rent the parties shall negotiate in good faith to agree upon the Rent for the relevant Term. If the Rent for the relevant Term is agreed the Landlord and the Tenant shall sign a memoranda of the Rent and this Lease shall be renewed on the same terms subject to the revised Rent. Unless otherwise agreed in writing by the parties, if the Landlord and the Tenant do not agree in writing the Rent for the First Extended Term

✓

○

or the Second Extended Term (as applicable) prior to the commencement of the relevant Term this Lease will terminate at the end of the preceding Term.

(3) Costs

If either the Landlord or the Tenant fails to pay the relevant part of the fees and expenses of the valuer under paragraph (6) within 15 Business Days of their being demanded by the valuer the other may pay them and the amount so paid must be repaid on demand by the party chargeable and recoverable from that party as a debt due. If the valuer requires payment of his fees and expenses before releasing his determination, either the Landlord or the Tenant may pay them and recover the other's share of them from the other.

✓

SIGNATORIES

SIGNED for and on behalf of
EK-CHAI DISTRIBUTION
SYSTEM CO., LTD.

acting by its attorney:

Mr. Somchai P. Manirattana

in the presence of:

[Signature]

Witness's signature:

Name: CADY PERICE

Address: 130-132 Sindhorn Building III
22nd Floor Wireless Road, Lumpini
Pathumwan, Bangkok 10330
Tel. 0-2263-7600

SIGNED for and on behalf of
TESCO LOTUS RETAIL
GROWTH FREEHOLD AND
LEASEHOLD PROPERTY
FUND

by Krung Thai Asset Management
Public Company Limited as
Management Company acting by
its attorneys:

Mr. Somchai Boonomsiri and
Ms. Chavinda Hanratanakeo

in the presence of:

[Signature]

Witness's signature: Perice

Name: Ms. Perice Uongprayanon

Address: 93/1 Wireless Road, Pathumwan, BKK

[Signature]

in the presence of:

Witness's signature: Nopparat Rerkpisut

Name: Ms Nopparat Rerkpisut

Address: 93/1 Wireless Road, Pathumwan, BKK



EXECUTION VERSION

PART 1 OF SERVICE AGREEMENT

SERVICE AGREEMENT

THIS AGREEMENT IS made on 28 November 2012.

Between:

- (1) **Tesco Lotus Retail Growth Freehold And Leasehold Property Fund** a property fund established under the laws of Thailand managed by Krung Thai Asset Management Public Company Limited whose registered office is at 11 Q. House Sathorn Building, M, G and 10th Floors, South Sathorn Road, Tung Mahamek, Sathorn, Bangkok 10120, Thailand (the Landlord); and
- (2) **Ek-Chai Distribution System Co., Ltd.**, a private limited company incorporated under the laws of Thailand with registration number 0105536092641 and having its head office at 629/1 Nawamintr Road, Nuanchan, Buengkoom, Bangkok 10230, Thailand (the Customer).

Whereas:

- (A) The Landlord has entered into a sale and purchase agreement on or about the date hereof (the SPA) relating to the shopping mall located at 99/14, Moo 1, Bang Toey Sub-district, Sampran District, Nakompathom Province (the Shopping Mall) pursuant to which the Landlord will, subject to completion under the SPA, purchase the Shopping Mall from the Customer.
- (B) Subject to completion under the SPA, the Customer will lease the Hypermarket, Maintenance Area, Back Offices, Warehouse and Food Court space (the Leased Space) within the Shopping Mall pursuant to a lease agreement between the Landlord and the Customer (as tenant) dated on or about the date hereof (the Lease Agreement).
- (C) The Landlord will arrange for services and equipment to be provided in the Leased Space and in the surrounding areas of the Shopping Mall to be used by the Customer and other retail shops which engage in business in the Shopping Mall.
- (D) The Customer as property manager (the Property Manager) under a property management agreement entered into between the Landlord and the Property Manager on 13 March 2012 (as amended on 12 April 2012) has, subject to completion under the SPA, been appointed and constituted as an agent of the Landlord with full power and authority to provide services on behalf of the Landlord to tenants of the Shopping Mall and demand and receive payments for such services.

The parties agree as follows:

1. Agreement

- 1.1 This Agreement shall have effect from date of completion of the SPA.
- 1.2 The Landlord agrees to provide services to the Customer and the Customer agrees to accept services to be provided by the Landlord according to the terms and conditions of this Agreement.
- 1.3 The Property Manager is hereby appointed and constituted as an agent of the Landlord with full power and authority to provide the Services and demand and receive payments payable by the Customer under this Agreement. The Landlord may revoke such appointment and appoint another property manager upon notice in writing to the Customer. 15

2. Agreement documentations

2.1 The parties agree that the following documents shall be deemed integral parts of this Agreement and reference to this Agreement shall be construed accordingly:

1. Service Agreement (this Part 1)
2. Terms and Conditions of Service Agreement (Part 2)
3. Scope of Services (Part 3)
4. Service Fee (Part 4)

2.2 In case that there is any conflict in the terms of this Part 1 and any of the documents referred to in (2) to (4) above, the terms of this Part 1 shall prevail.

2.3 In case that there is no specific provision regarding the obligations of the parties, the applicable terms of the Lease Agreement (if any) shall be applied.

3. Assignment

The Landlord may at any time assign or transfer (including by way of novation) any rights or obligations under this Agreement to any entity appointed by the Landlord as property manager in respect of the Shopping Mall.

4. Entire Agreement

4.1 This Agreement and the documents referred to in it contain the whole agreement between the parties relating to the transactions contemplated by this Agreement and supersede all previous agreements between the parties relating to these transactions and the provision of services.

4.2 Each party:

- (a) acknowledges that, in agreeing to enter into this Agreement, it has not relied on any express or implied representation, warranty, collateral contract or other assurance made by or on behalf of any other party at any time before the signature of this Agreement; and
- (b) waives all rights and remedies which, but for this subclause 4.2, might otherwise be available to it in respect of any such express or implied representation, warranty, collateral contract or other assurance.

4.3 Nothing in the preceding subclause 4.2 limits or excludes any liability for fraud.

5. Severability

The provisions contained in each clause and subclause of this Agreement shall be enforceable independently of each of the others and their validity shall not be affected if any of the others are invalid. If any of those provisions is void but would be valid if some part of the provision were deleted, the provision in question shall apply with such modification as may be necessary to make it valid.

6. Payments

Unless otherwise agreed in the case of a given payment, each payment to be made under this Agreement shall be made within seven days of receipt by the Customer of an invoice from the



Property Manager or Landlord and shall be made in Thai Baht in the method specified in the relevant invoice.

7. **Notices**

7.1 Any notice or other communication to be given under this Agreement must be in writing (which includes fax, but not any other form of electronic communication) and may be delivered or sent by post or fax to the party to be served at its address as follows:

to the Landlord at:

c/o Property Manager
11 Q. House Sathorn Building, M, G and
10th Floors, South Sathorn Road, Sathorn,
Bangkok 10120, Thailand
Fax: 02 679 1824
Marked for the attention of: The Chief
Executive Officer of KTAM,

to the Customer at:

629/1 Nawamintr Road, Nuanchan,
Buengkoom, Bangkok 10230, Thailand

Fax: 02 797 9816
marked for the attention of: Vorapon Techa-
krakul, Head of Property Management,

With a copy to:

629/1 Nawamintr Road, Nuanchan,
Buengkoom, Bangkok 10230, Thailand
Fax: 02 797 9812
marked for the attention of: Anusara
Chokvanitphong, Legal Director,

or at such other address or fax number as it may have notified to the other party in accordance with this clause. Any notice or other document sent by post shall be sent by prepaid registered post or by prepaid airmail (if elsewhere).

7.2 Any notice or other formal communication shall be deemed to have been given:

- (a) if delivered, at the time of delivery; or
- (b) if posted, at 10.00 a.m. on the second business day after it was put into post; or
- (c) if sent by fax, on the date of transmission, if transmitted before 3.00 p.m. on any business day, and in any other case on the business day following the date of transmission.

7.3 In proving service of a notice or other formal communication, it shall be sufficient to prove that delivery was made or that the envelope containing the communication was properly addressed and posted by prepaid registered post or that the fax was properly addressed and transmitted, as the case may be.

8. **Counterparts**

This Agreement may be executed in any number of counterparts, all of which, taken together, shall constitute one and the same agreement, and any party (including any duly authorised representative of a party) may enter into this Agreement by executing a counterpart. Facsimile signatures shall be valid and binding provided the original signatures are delivered to the other party immediately after the execution.



9. **General**

9.1 Nothing in this Agreement shall be deemed to constitute a partnership between any of the parties nor constitute any party the agent of any other party for any purpose.

9.2 The rights of each party under this Agreement:

- (a) may be exercised as often as necessary;
- (b) unless otherwise expressly provided in this Agreement, are cumulative and not exclusive of rights and remedies provided by law; and
- (c) may be waived only in writing and specifically.

9.3 Delay in exercising or non-exercise of any such right is not a waiver of that right.

9.4 A waiver (whether express or implied) by one of the parties of any of the provisions of this Agreement or of any breach of or default by the other party in performing any of those provisions shall not constitute a continuing waiver and that waiver shall not prevent the waiving party from subsequently enforcing any of the provisions of this Agreement not waived or from acting on any subsequent breach of or default by the other party under any of the provisions of this Agreement.

10. **Force Majeure**

10.1 None of the parties shall be liable to any other for any delay or non performance of its obligations under this Agreement arising from Force Majeure (as defined in the Lease Agreement).

10.2 Subject to the party so delaying promptly notifying the other party in writing of the cause and the likely duration of the delay and provided that the party shall use reasonable endeavours to limit the effect of such event on the other party, the performance of the delaying party's obligations, to the extent affected by the delay, shall be suspended during the period that the cause persists.

11. **Term of Services**

The term of the Services in relation to the Leased Space is ten years or until termination or expiration of the Lease Agreement whichever is the earlier.

12. **Governing Law**

This Agreement (including clause 13 (Arbitration) and any non-contractual obligations arising out of or in connection with it) shall be governed by and construed in accordance with the laws of Thailand.

13. **Arbitration**

13.1 Any dispute, claim, difference or controversy arising out of, relating to or having any connection with this Agreement, including any dispute as to its existence, validity, interpretation, performance, breach or termination or the consequences of its nullity and any dispute relating to any non-contractual obligations arising out of or in connection with it (for the purpose of this clause 13, a Dispute), shall be referred to and finally resolved by arbitration under the Arbitration Rules of the Thai Arbitration Institute, Office of the Judiciary applicable at the time of submission of the Dispute to arbitration (the Rules) and the conduct of the arbitration thereof shall be under the auspices of the Thai Arbitration Institute. 15

- 13.2 The Rules are incorporated by reference into this subclause and capitalised terms used in this clause 13 which are not otherwise defined in this Agreement have the meaning given to them in the Rules.
- 13.3 The number of arbitrators shall be three and the Arbitral Tribunal shall be appointed in accordance with the Rules.
- 13.4 The seat, or legal place of arbitration, shall be Bangkok, Thailand.
- 13.5 The language used in the arbitral proceedings shall be Thai.
- 13.6 Service of any Statement of Claim shall be made in accordance with clause 7 (Notices) to the extent permitted by applicable law.
- 13.7 The Arbitral Tribunal shall have the power to rule on its own jurisdiction, including any objections with respect to the existence, validity, or effectiveness of the arbitration agreement. The Arbitral Tribunal may make such ruling, in a preliminary decision on jurisdiction or in an award on the merits, as it considers appropriate in the circumstances.
- 13.8 Default by any party shall not prevent the Arbitral Tribunal from proceeding to render an award.
- 13.9 Any award of the Arbitral Tribunal shall be final and binding on the parties. The parties undertake to carry out any award without delay and shall be deemed to have waived their right to any form of recourse insofar as such waiver can validly be made. Enforcement of any award may be sought in any court of competent jurisdiction.
- 13.10 The existence and content of the arbitral proceedings and any rulings or award shall be kept confidential by the parties and members of the Arbitral Tribunal except:
- (a) to the extent that disclosure may be required of a party to fulfil a legal duty, protect or pursue a legal right, or enforce or challenge an award in bona fide legal proceedings before a state court or other judicial authority;
 - (b) with the consent of all parties;
 - (c) where needed for the preparation or presentation of a claim or defence in this arbitration;
 - (d) where such information is already in the public domain other than as a result of a breach of this clause; or
 - (e) by order of the Arbitral Tribunal upon application of a party.¹⁵

IN WITNESS WHEREOF, the parties have executed this Agreement in the presence of witnesses at the place and date stated above.

SIGNED for and on behalf of
EK-CHAI DISTRIBUTION
SYSTEM CO., LTD.

acting by its attorney:

Mr. Satoru KUMAGATA

in the presence of:

[Signature]

Witness's signature:

Name: CADY PENICE

Address: 130-132 Sindhorn Building 111
22nd Floor Wireless Road, Lumpini
Pathumwan, Bangkok 10330
Tel. 0-2263-7600

SIGNED for and on behalf of
TESCO LOTUS RETAIL
GROWTH FREEHOLD AND
LEASEHOLD PROPERTY
FUND

by Krung Thai Asset Management
Public Company Limited as
Management Company acting by
its attorneys:

Ms. Samudra Boonamsiri and
Mrs. Chavinda Hunnitsakul

in the presence of:

[Signature]

Witness's signature: Panida

Name: Ms Panida Wangsriyanon

Address: 93/1 Wireless Road, Pathumwan, BKK.

[Signature]



in the presence of:

Witness's signature: [Signature]

Name: Ms. Noppamat Rerkpisut

Address: 93/1 Wireless Road, Pathumwan, BKK. 5

C

PART 2 OF THE SERVICE AGREEMENT

TERMS AND CONDITIONS

Part 2 forms an integral part of the Services Agreement between Tesco Lotus Retail Growth Freehold And Leasehold Property Fund and Ek-Chai Distribution System Co., Ltd dated 28 November 2012.

1. Definitions

Unless otherwise specifically defined in any part of this Agreement, the following terms and expressions shall have the meanings as set out as follows:

Common Areas means any area and utilities within the Shopping Mall provided for the common use by the Landlord and the Customer, including their customers, suppliers or other people doing business with them.

General Services means any services stated in Part 3 of this Agreement which the Landlord must provide to the Customer.

Leased Space means a leased area as specified in the Lease Agreement as mentioned in Recital (B), Part 1 of this Agreement.

Maintenance Fee shall have the meaning set out in Part 4.

Service Fee means a sum of money that the Customer must pay to the Landlord in consideration for the Services, General Services and/or Special Services provided by the Landlord to the Customer at the rates and within the period specified in this Agreement.

Services means any acts which the Landlord must do to perform its obligations under this Agreement on a reciprocal basis for the direct or indirect convenience, comfort and benefit of the Customer.

Shopping Mall means the building, place and surrounding area as mentioned in Recital (A), Part 1 of this Agreement.

Special Services means any services which this Agreement states that the Landlord must specifically provide to the Customer.

Specific Payment means any expenses such as telephone charges, cleaning and/or maintenance or repair service expenses, including the cost of spare parts of any Special Equipment as specifically specified in this Agreement that the Customer must pay to the Landlord, any relevant private entities, government agencies or state enterprises.

Special Equipment means any equipment provided by the Landlord which forms a part of the Services to be specifically provided to the Customer at the Leased Space.

Common Amenities and Services means any amenities and services, e.g. escalators, moving walkways, security guard services, air-conditioning system and/or internal traffic control system provided for the common use by the tenants of the Shopping Mall (including the Customer) and their personnel, customers, suppliers and any persons doing business with them.

2. Services

- 2.1 To provide the Services, the General Services and the Special Services, the Landlord shall observe and follow the standard rules and procedures as currently applied to its own business at the LS

Shopping Mall and in relation to the Common Areas by using the appropriate materials, things, equipment, tools, spare parts and/or manpower in the form and capacity currently applied to the Shopping Mall.

- 2.2 If the Landlord provides Special Equipment (e.g. the telephone and telecommunications systems) or other things to the Customer, the Landlord must ensure that the features and/or specifications of those tools and devices are compatible with its current systems used with the Shopping Mall, the Common Areas or the Common Amenities and Services so far as practicable.
- 2.3 Unless otherwise exempted under any clause of this Agreement, if the Landlord provides or installs any equipment stated in the above paragraph, the Customer agrees to pay the materials, equipment, tools, labour fee and other necessary charges to the Landlord on an actual cost basis.

3. Use of Services

The Customer agrees to use the Services, the General Services and the Special Services under this Agreement on a saving, peaceful and tidy basis with environmental awareness of public health, public order, culture and traditions and good morals of the people. The Customer must not do any act which may (i) cause losses or damage to the Leased Space, the Shopping Mall and the Common Areas or the Common Amenities and Services; or (ii) cause or result in a nuisance, annoyance or disturbance to the other tenants of the Shopping Mall, their customers, personnel and other people at the Shopping Mall and in relation to the Common Areas or the Common Amenities and Services. The Customer must strictly comply with all applicable rules and regulations notified by the Landlord at the Shopping Mall at all times.

- 3.1 If the Customer needs to use any tools, equipment, machinery, devices, furniture, appliances, hazardous substances and flammable substances in the operation of its business, it must ensure that the features and specifications of those tools and devices are appropriate and compatible with various systems and the architectural and interior designs of the Shopping Mall. The Customer is also responsible for applying for and maintaining, at its sole expense, all necessary licences, permits and authorisations for the operation of its business or other purposes as required by all applicable laws, rules, notifications and regulations of any relevant government agencies and state enterprises.
- 3.2 Before installing any tools, equipment, machinery, devices and appliances for the loading, storage, conveyance or use of the hazardous or flammable substances which are to be kept within the Leased Space or to be used with any tools or equipment, the Customer must give prior notice to the Landlord and provide the Landlord with the plans, designs, computation specifications, licences, permits and other supporting documents and technical information to prove to the complete satisfaction of the Landlord that the features and technical specifications of those tools, equipment, machinery, devices and appliances are appropriate and compatible with various systems and the architectural and interior designs of the Shopping Mall. Within 15 days after receiving notice and all supporting information mentioned above from the Customer, the Landlord must notify the Customer of the decision whether the proposed installation or use within the Leased Space is approved or not. In making such decision, the Landlord must exercise its fair and reasonable discretion, taking into account the concerns over the engineering, technical, architectural and interior design aspects.
- 3.3 The Customer agrees to control and ensure that its officials, employees, relatives and dependents strictly comply with this clause at all times.
- 3.4 If the Customer has the right to transfer its rights and obligations under the Lease Agreement, the parties agree that the Customer impliedly has the right to transfer its rights and obligations under this Agreement. LS

4. Payment of the Service Fee, Maintenance Fee and other expenses

- 4.1 As long as this Agreement remains effective, the Customer agrees to pay the Service Fee and the Maintenance Fee to the Landlord in accordance with the form and procedures and within the date and time specified in this Agreement.
- 4.2 If the Customer must pay a Specific Payment, it agrees to pay within the time specified by the Landlord in the relevant invoice or within the time specified in this Agreement, as the case may be.
- 4.3 If the Customer does not pay within the time specified in this clause, it agrees to pay interest on the overdue amount at the rate of 15 per cent. per annum calculated from the due date for which that amount becomes due until full payment of the overdue amount is made to the Landlord.

5. Taxation

- 5.1 The Landlord is solely responsible for all taxes, duties and levies relating to the operation of its own business.
- 5.2 The Customer is solely responsible for all taxes, duties and levies relating to the operation of its own business. It also agrees to pay all duties (duty stamps) assessable on or payable in relation to this Agreement, the Service Fee and the Specific Payment.

6. Liability for damage or losses

- 6.1 If any damage, injury or death is caused by a willful act or gross negligence of the Landlord or its officials or employees, the Landlord shall be liable for (and indemnify against) the damage to the Customer's property.
- 6.2 If any damage, injury or death is caused by a willful act or gross negligence of the Customer or its officials or employees, the Customer shall be liable for (and indemnify against) the damage to the Landlord's property and the injury or death of a third party (this includes an official or employee of the Landlord).
- 6.3 Except otherwise specified in this Agreement, no party may claim from the other party damages for indirect or consequential loss including, but not limited to, loss of opportunity, loss of profit, accrual of interest on any loans used in the investment or as working capital or other similar finances.

7. Default and consequences

- 7.1 If the Customer does not satisfy the requirements regarding the "Use of Services" (clause 3 hereof), the Landlord may make a protest or warning to the Customer, suspend the Customer's use or enjoyment of all or any parts of the Services, or forbid any act done by the Customer which may breach, contravene or conflict with clause 3 of this Agreement. If the Landlord has taken such action in a belief in good faith that the Customer's non-compliance may materially affect the Shopping Mall, any users of the Shopping Mall or any neighboring buildings or residents (after analysing the circumstances and engineering or technical issues) and the Landlord or its authorised representative responsible for managing the Shopping Mall has made the warning or protest of potential danger, but the Customer continues to act against the warning, then the Landlord may terminate this Agreement without prior notice.
- 7.2 In addition to the Landlord's right to collect the default interest in case of the Customer's default on payment of the Service Fee or any amounts payable to the Landlord, if the Customer defaults on payment of the Service Fee or any amounts payable to the Landlord consecutively twice and the Landlord sends notice demanding payment at least once to the Customer, the Landlord may also

C

immediately terminate this Agreement and seize the security deposit provided by the Customer to secure the performance of its obligations under this Agreement.

8. **Cross default**

If the Lease Agreement between the parties to this Agreement is terminated for any reason, this Agreement shall immediately and without notice terminate. Termination of this Agreement under this clause shall not prejudice each party's rights accrued under this Agreement on or before the termination hereof. LS

C

PART 3 OF THE SERVICE AGREEMENT

SCOPE OF SERVICES

Part 3 forms an integral part of the Services Agreement between Tesco Lotus Retail Growth Freehold And Leasehold Property Fund and Ek-Chai Distribution System Co., Ltd. dated 28 November 2012.

1. Common Amenities and Services

The Landlord shall provide the Common Amenities and Services (as defined herein) for use as the General Services. This include the following services listed in (1) to (9) below:

- (1) the general administration and management services relating to the Shopping Mall and the procurement of personnel to carry out the general administration and management services;
- (2) the areas available for the common use by the tenants of the Shopping Mall (including the Customer) and their personnel, customers and the public during the opening hours of the Shopping Mall;
- (3) electrical tools, equipment and machinery used to support the services stated in (1), including the lighting system within and outside the Shopping Mall;
- (4) the ventilation and air-conditioning system;
- (5) the cleaning and general maintenance services with respect to the nearby area and the common property, e.g. the halls, corridors, footpaths, the landscape, interior and exterior area of the Shopping Mall, including the water drainage system, the wastewater centralization and treatment and the Leased Space (except if this Agreement states that the cleaning of the Leased Space is one of the Special Services);
- (6) the availability and maintenance of public toilets and accessories;
- (7) the free parking lots available to automobiles and other vehicles within the compound of the Shopping Mall (if the Shopping Mall is located in a department store owned by a third party, this includes the free parking lots made available by the department store). However, the permission to use the parking lots cannot be construed as the Landlord's undertaking to act as the depository of the others' property or to assume liabilities for any loss or damage to the automobiles or other vehicles, their parts or any property located in or attached to those automobiles or vehicles;
- (8) the general security services to safeguard the Shopping Mall and facilitate the internal traffic, the availability and maintenance of alarm system, fire prevention or extinguishing system and their equipment for use in the Shopping Mall as the Landlord deems appropriate, mainly taking into account the size of the Shopping Mall, the functionality of the systems and equipment and the applicable laws, rules and regulations; and
- (9) other services as the Landlord and the Customer may agree in writing on a case by case basis. 65

C

PART 4 OF THE SERVICE AGREEMENT

RATES AND CALCULATION OF SERVICE FEE

Part 4 forms an integral part of the Services Agreement between Tesco Lotus Retail Growth Freehold And Leasehold Property Fund and Ek-Chai Distribution System Co., Ltd. dated 28 November 2012.

1. Service Fee

The parties agree that the Service Fee in relation to the Leased Space shall be as set out below and is payable in advance on or prior to the 5th day of each calendar month. The first payment shall be calculated for a period commencing on the day following the date of completion of the sale and purchase agreement pursuant to which the Landlord purchases the Shopping Mall from the Customer and ending on the last day of such calendar month. If the Lease Agreement is renewed this Service Agreement shall also be renewed on the same terms for a matching period and the parties shall negotiate in good faith to agree the Service Fee for the period of such renewal provided that the Service Fee shall continue to be subject to a 10% increase every third year for the entire length of this Service Agreement starting in the fourth year (and then in the seventh year, tenth year, third year of any renewal, sixth year of any renewal, etc).

Year of Initial Term	in respect of Hypermarket, Maintenance Area, Back Offices and Warehouse (w)	in respect of Food Court (y)	Service Fee per month (w+y)
1.	1,572,677	151,890	1,724,567
2.	1,572,677	151,890	1,724,567
3.	1,572,677	151,890	1,724,567
4.	1,729,944	167,079	1,897,023
5.	1,729,944	167,079	1,897,023
6.	1,729,944	167,079	1,897,023
7.	1,902,939	183,787	2,086,726
8.	1,902,939	183,787	2,086,726
9.	1,902,939	183,787	2,086,726
10.	2,093,233	202,166	2,295,399

2. Maintenance Fee

In addition to the Service Fee the Customer shall pay to the Landlord 70% (or such other proportion as agreed between the Customer and the Landlord) of the cost of maintenance of the following machinery and equipment: air chiller, generator, electrical transformer, MDB (electrical system), waste water treatment, all pumps (CDP, CHP, water booster pump) and Fm200/Vesda (the Maintenance Fee).LS



เอกสารประกอบ ญ
ผังเมือง

เอกสารประกอบ
ภาพถ่ายทรัพย์สิน



สภาพถนนบรมราชชนนี (ทล.338) ผ่านหน้าทรัพย์สินที่ประเมินมูลค่า



สภาพถนนบรมราชชนนี (ทล.338) ผ่านหน้าทรัพย์สินที่ประเมินมูลค่า (จุดถ่ายภาพที่ 1)



สภาพถนนบรมราชชนนี (ทล.338) ผ่านหน้าทรัพย์สินที่ประเมินมูลค่า (จุดถ่ายภาพที่ 2)



สภาพทั่วไปภายในทรัพย์สินที่ประเมินมูลค่า (จุดถ่ายภาพที่ 3)



สภาพทั่วไปภายในทรัพย์สินที่ประเมินมูลค่า (จุดถ่ายภาพที่ 4)



สภาพทั่วไปภายในทรัพย์สินที่ประเมินมูลค่า (จุดถ่ายภาพที่ 5)



สภาพทั่วไปภายในทรัพย์สินที่ประเมินมูลค่า (จุดถ่ายภาพที่ 6)



สภาพทั่วไปภายในทรัพย์สินที่ประเมินมูลค่า (จุดถ่ายภาพที่ 7)



สภาพทั่วไปภายในทรัพย์สินที่ประเมินมูลค่า (จุดถ่ายภาพที่ 8)



ทรัพย์สินที่ประเมินมูลค่า (เทสโก้ โลตัส ไฮเปอร์มาร์เก็ต ศาลายา)



พื้นที่ค้าปลีกภายในเทสโก้ โลตัส (บริเวณ Hypermarket)



พื้นที่ค้าปลีกภายในเทสโก้ โลตัส (บริเวณ Hypermarket)



พื้นที่ค้าปลีกภายในเทสโก้ โลตัส (บริเวณ Hypermarket)



พื้นที่ค้าปลีกภายในเทสโก้ โลตัส (บริเวณ Hypermarket)



พื้นที่ค้าปลีกภายในเทสโก้ โลตัส (บริเวณ Hypermarket)



บริเวณพื้นที่เก็บสินค้า (Storage Area)



บริเวณพื้นที่ส่วนสำนักงาน (Back Office)



บริเวณพื้นที่ส่วนสำนักงาน (Back Office)



บริเวณพื้นที่ส่วนสำนักงาน (Back Office)



บริเวณพื้นที่ส่วนสำนักงาน (Back Office)



บริเวณพื้นที่ศูนย์อาหาร (Food Court)



บริเวณพื้นที่ศูนย์อาหาร (Food Court)



บริเวณพื้นที่เช่าแบบถาวร (Permanent Tenant)



บริเวณพื้นที่เช่าแบบถาวร (Permanent Tenant)



บริเวณพื้นที่เช่าแบบถาวร (Permanent Tenant)



บริเวณพื้นที่เช่าแบบถาวร (Permanent Tenant)



บริเวณพื้นที่เช่าแบบถาวร (Permanent Tenant)



บริเวณพื้นที่เช่าแบบถาวร (Permanent Tenant)



บริเวณพื้นที่ร้านค้าเช่าแบบชั่วคราว (Temporary Tenant)



บริเวณพื้นที่ร้านค้าเช่าแบบชั่วคราว (Temporary Tenant)



บริเวณพื้นที่ร้านค้าเช่าแบบชั่วคราว (Temporary Tenant)



สภาพบันไดเลื่อน และทางเลื่อนภายในอาคาร



สภาพโถงลิฟต์โดยสารภายในอาคาร และโถงลิฟต์บริการ



งานระบบไฟฟ้า (MDB)



งานระบบไฟฟ้า (MDB)



งานระบบไฟฟ้าสำรอง (Generator)



งานระบบปรับอากาศ (Air Cooled Chiller)



งานระบบปรับอากาศ (Air Cooled Chiller)



งานระบบป้องกันอัคคีภัย (Fire Protection System)



งานระบบป้องกันอัคคีภัย (Fire Protection System)



งานระบบป้องกันอัคคีภัย (Fire Protection System)



รั้ว (เสริมแนวป้องกันน้ำท่วม)



กังหันลม และป้าย



สภาพที่จอดรถ ภายในทรัพย์สินที่ประเมินมูลค่า



สภาพที่จอดรถ ภายในทรัพย์สินที่ประเมินมูลค่า